



2014 MEMORIA Y BALANCE ANUAL

AGUNSA



MEMORIA Y BALANCE ANUAL 2014

AGUNSA con más de medio siglo de trayectoria en la industria portuaria y naviera es considerada como una empresa consolidada en la operación de servicios logísticos.

Esta subsidiaria del Holding Grupo Empresas Navieras (GEN) se caracteriza por ofrecer una amplia gama de soluciones para los más diversos sectores del comercio, resolviendo de manera innovadora necesidades de embarque, transporte, carga de proyectos, logística y distribución.

Desde sus comienzos, en 1960, AGUNSA se ha destacado por entregar a sus clientes confiabilidad, seguridad y soluciones integrales.

ÍNDICE



CARTA DEL PRESIDENTE 05

INFORMACIÓN CORPORATIVA

Introducción	14
Misión	16
Una mirada a AGUNSA (Indicadores de gestión)	17
Red AGUNSA	18
Servicios AGUNSA por País	20
Estructura de Empresas Subsidiarias y Asociadas	22
Directorio	28
Ejecutivos Superiores	30
Equipo Humano	32
Organigrama	33
Historia	35



EL NEGOCIO

Cadena de Valor	40
Servicios, Negocios y Actividades	42
Agenciamiento y Representaciones	44
Logística y Distribución de Cargas	48
Concesiones y Terminales	52
Principales Clientes	57
Innovación y Desarrollo	58
Política de Sostenibilidad	59
Política de Responsabilidad Social	60
Política de Medio Ambiente	62
Prevención de Riesgos	63



ANTECEDENTES Y BALANCES

Identificación de la Sociedad	66
Objeto Social	67
Propiedades	68
Seguros	70
Marcas y Patentes	71
Actividades Financieras	71
Documentos Constitutivos	72
Principales Accionistas	74
Propiedad y Control	76
Transacciones de Acciones	80
Factores de Riesgo	82
Política de Inversión y Financiamiento	83
Planes de Inversiones	83
Política de Dividendos	84
Dividendos Pagados por Acción	85
Remuneraciones del Directorio y Gerentes	86
Comité de Directores	88
Estados Financieros Resumidos de Empresas Subsidiarias	90



ESTADOS FINANCIEROS

Estados Financieros Consolidados	96
Análisis Razonado a los Estados Financieros Consolidados	225
Hechos Relevantes	230
Glosario	235
Declaración de Responsabilidad	238



CARTA DEL PRESIDENTE

ESTIMADOS ACCIONISTAS:

Tengo el agrado de dirigirme a Uds., a fin de someter a vuestro conocimiento y aprobación la Memoria y Balance Anual correspondiente al ejercicio comercial 2014 de Agencias Universales S.A., así como también darles a conocer las principales actividades realizadas por esta sociedad durante el período.

INTRODUCCIÓN

En primer lugar, me quiero referir a un importante hecho acaecido durante el ejercicio, y que corresponde a la venta por parte de CCNI a la naviera Hamburg Süd de todas sus actividades de contenedores.

Este hecho representará un nuevo desafío para la empresa, al igual que el 2000, oportunidad en la que AGUNSA se vio obligada a reinventarse para seguir estando vigente y continuar desarrollándose.

En efecto, el año 2000, Agencias Universales S.A., se vio enfrentada a la pérdida casi total de una de sus principales fuentes de ingresos de ese entonces, la actividad de Estiba y Desestiba de Naves, como consecuencia de no haber resultado ganadora en ninguna de las concesiones portuarias licitadas por el gobierno de la época.

Sin embargo y a pesar de lo anterior, AGUNSA fue capaz de sobreponerse exitosamente gracias a su enorme capacidad de reacción, logrando incursionar en nuevos negocios y expandir sus actividades a otros países, alcanzando un grado de desarrollo y un dinamismo que nunca había vivido.

En fin, lamentablemente durante el ejercicio 2014, la empresa ha sufrido una nueva crisis, producto de que CCNI, su principal cliente, puso término al contrato de agenciamiento que les vinculaba comercialmente desde 1997 y ello como resultado de haber aceptado una oferta de compra de sus servicios liner containers que le hizo la compañía naviera alemana Hamburg Süd (HS).

Desafortunadamente HS no estuvo de acuerdo en mantener los servicios de agenciamiento general de AGUNSA por un período de 5 años, como se le había propuesto, de manera que CCNI se vio en la necesidad de desahuciar el contrato con AGUNSA y obligarse a indemnizarla en los términos que el propio contrato establece, esto es en una suma del orden de los US\$40 millones.

Frente a esta situación y como una forma de obtener una mitigación mayor de los daños, el Directorio de AGUNSA facultó a la administración para que negociara con HS beneficios adicionales que en definitiva le permitieran sobrellevar de mejor forma este nuevo desafío.

En uso de este mandato especial, la administración obtuvo algunos logros importantes por parte de HS, tales como el pago de US\$8 millones, el traspaso del personal que trabaja para las líneas de CCNI que se vendieron y el traspaso de los arriendos de las oficinas donde opera ese personal, como también de su equipamiento, beneficios estos dos últimos, que le representarán otros US\$17 millones.

Así, y ya sea por la vía de la indemnización que recibirá de CCNI y de las obligaciones asumidas por Hamburg Süd, AGUNSA



obtendrá pagos por US\$48 millones en caja y ahorros por otros US\$17 millones, esto es, por ambas vías una suma aproximada a los US\$65 millones. Para entender la relevancia de esta suma, cabe hacer presente que el contrato de agenciamiento de CCNI significaba para AGUNSA, conforme a las cifras del 2014, un resultado anual positivo de US\$10,7 millones, por lo que un cálculo grueso nos dice que la sociedad logró un colchón que implicará absorber por al menos 6 años la pérdida de CCNI como cliente.

Este hecho generará un impacto en la cultura de AGUNSA, toda vez que desde su nacimiento y durante gran parte de su historia, sus desafíos estuvieron ligados de alguna forma al desarrollo de CCNI, de manera que en AGUNSA existe un natural apego y aprecio por esta compañía que fuera su fundadora e importante cliente, al que AGUNSA igualmente continuará representando como agente para el resto de sus servicios. No obstante ello, en las últimas dos décadas la estrategia de AGUNSA estuvo focalizada al emprendimiento de actividades no ligadas a CCNI, y es tan así, que el desarrollo y crecimiento demostrado a la fecha, ha sido fundamentalmente el resultado de la expansión de sus actividades y servicios a otras áreas de negocios, tales como las de transporte Aéreo, Minería, Forestal, Frutícola, Retail, Turismo y Acuícola, lo que le ha permitido construir una importante y sólida red con cobertura en diferentes continentes donde está entregando servicios de representación a compañías navieras y aéreas, servicios a las cargas y pasajeros en terminales marítimos y aeroportuarios, concesiones de aeropuertos, servicios de logística y distribución, depósitos de contenedores a armadores y Cías. de leasing, servicios de remolcadores y lanchas de prácticos y servicios de freightforwarding, entre otros.

Por ende y a diferencia del 2000, la AGUNSA de hoy, al haber diversificado sus actividades, está posicionada en un mejor escenario, lo que igualmente será desafiante en cuanto a la necesidad de fortalecer aún más su desarrollo, tanto en Chile como en su red mundial, debiendo poner especial énfasis en la búsqueda de nuevas oportunidades de negocios, lo que ha sido la tónica y el sello que la caracteriza al mantener inalterable, en su forma de actuar, el espíritu pionero de sus fundadores.

Por último, respecto a la operación con Hamburg Süd, no está demás aclarar que AGUNSA podrá continuar desarrollando todas sus actividades sin ninguna limitación, tanto en Chile como en el exterior, lo que sin lugar a dudas le permitirá superar esta crisis en el curso de los próximos años.

ACTIVIDADES Y RESULTADOS

Pasando a las materias propias del ejercicio, cabe señalar que al igual que durante el año 2013, se mantuvieron las turbulencias en la Industria Naviera mundial para las compañías que transportan contenedores, una importante desaceleración de la economía chilena, como también las presiones y huelgas portuarias por parte de los trabajadores, siendo la más grave el prolongado paro nacional del mes de enero, que generó cuantiosas pérdidas para el país y que fuera solucionado, en parte, por la promulgación de una ley denominada "ley corta Portuaria". Adicionalmente, durante el 2014 el país ha sido testigo del ingreso al parlamento de profundas reformas en el ámbito tributario, político y de educación, como también se espera, en el corto plazo, el ingreso de reformas al código del trabajo.

A continuación me referiré a los principales hechos operacionales de la empresa durante el ejercicio.

AGUNSA Logistics ha consolidado aún más su operación logrando rentabilidad en todas sus líneas de negocios, producto de las medidas adoptadas para la reducción de costos, incorporación de nuevas tecnologías y optimización de su cartera de clientes.

Tal como les informé en mi cuenta anterior, AGUNSA conjuntamente con BESALCO Concesiones, formaron la empresa Bodegas AB Express S.A., luego de adjudicarse el Proyecto Bodega Sur licitado por el Aeropuerto Internacional de Santiago, que consiste en la construcción y explotación por 19 años de un edificio de 4 pisos de oficinas con plataforma comercial en el primer piso y de un complejo de bodegas y oficinas exclusivas para las empresas de Courier, Aduanas y SAG, los que deberán entrar en operación durante el segundo semestre del año 2015. Además, esta sub-concesión incluye la construcción y operación de una bodega para albergar las operaciones de Correos de Chile y de operadores de carga internacional de importación y exportación, la que empezará a operar el primer semestre del 2016.

Asimismo y con la intención de manejar una gama mayor de productos, AGUNSA Logistics se incorporó como socio de la empresa Logística e Inmobiliaria Lipangue S.A., empresa que está desarrollando en el sector poniente de Santiago, un proyecto de bodegas y centro de distribución para mercancías peligrosas, que AGUNSA operará en forma exclusiva. Este proyecto estará concluido durante el primer semestre del 2016.

El año 2015 se desarrollará también el proyecto de construcción y ampliación de los depósitos y bodegas en los terrenos adquiridos tanto en San Antonio como en Santiago, de modo de enfrentar el constante crecimiento que experimenta esta área en AGUNSA.

Por su parte la venta y arriendo de contenedores, ya sea en Chile o en el extranjero, y los servicios a la minería siguen en constante crecimiento. Especial mención merece el transporte de cargas especiales que ha consolidado a AGUNSA Logistics como un desarrollador de servicios de logística completa, desde origen a destino, como lo requieren los proyectos de energía eólica, parques fotovoltaicos y el suministro de vagones de ferrocarriles para proyectos, como Santiago-Rancagua y el metro de Santiago.

Cabe destacar además el acuerdo logrado entre AGUNSA, Puerto Central y TRANSAP para el transporte de contenedores por ferrocarril entre San Antonio y Santiago, con las externalidades positivas que esta operación tiene para la comunidad, al excluir de la carretera a más de 700 camiones mensuales y con un potencial de doblar esa cifra durante el primer semestre del 2015.

En el área internacional, AGUNSA Logistics ha podido extender su posición como operador logístico en toda América, logrando acuerdos regionales con Asia y Europa, a través de oficinas propias o con agentes.

En lo referente a los servicios prestados en terminales marítimos, es importante informar que durante el ejercicio se renovaron los contratos de servicios con la Minera Doña Inés de Collahuasi y con CAP Huachipato, como también que se ha continuado operando en diferentes puertos otorgando variados servicios a las cargas y a las naves, dentro de los que se destacan la operación y mantención del terminal marítimo de Patache -que el 2014 alcanzó un record de transferencia de cargas a granel, ascendente a 3,5 millones de toneladas- y la continuidad de servicios en los terminales de Barquito de Chañaral, Caldera, Antofagasta y Talcahuano, entre otros. En la actualidad esta unidad de negocios se encuentra evaluando

varios proyectos en la zona norte del país y en algunos ya se está en proceso de negociación, lo que nos permite asegurar el dinamismo de esta actividad para AGUNSA.

En el ámbito aéreo, Air Canada ha honrado a AGUNSA al nominarla como su agente comercial en Panamá, lo que se suma a las representaciones que ya se ostentan en Perú y Chile. Respecto al agenciamiento de Emirates, es del caso resaltar que durante la temporada de exportaciones de fruta y semillas desde Chile, se logró efectuar 11 vuelos charter para diferentes destinos y que también el 2014 se incrementó la venta de fletes aéreos para cargas de exportación desde Chile, en representación de Iberia/British Airway, alcanzándose a manejar 6.000.000 de kilos.

En cuanto a la prestación de servicios de atención a pasajeros en el aeropuerto de Santiago, se puede informar que AGUNSA fue nominada por United Airlines para su nueva ruta Santiago – Houston, y que suscribió contratos de servicios aeroportuarios con Delta y Air Europa, tanto para la atención de pasajeros como para las operaciones de vuelo.

En relación a las filiales concesionarias de aeropuertos domésticos, esto es a los Consorcios Aeroportuarios de Magallanes, Calama y La Serena, es del caso señalar que las operaciones de todos ellos han cumplido cabalmente con sus respectivos contratos de concesión y con su mandante, el Ministerio de Obras Públicas.

Respecto al Aeropuerto de Calama, que representa la inversión más alta, me es grato informar que el día 15 de septiembre de 2014, por medio de la Resolución Exenta N°3474 del Director General de Obras Públicas, el Ministerio de Obras Públicas autorizó la “Puesta en Servicio Provisorio de la Fase 2”, y con ello se certificó el término de las obras del Aeropuerto en forma y plazo contractual. A partir de esta fecha la Ciudad de Calama cuenta con un Aeropuerto Internacional de clase mundial, con un alto estándar de servicio para pasajeros y usuarios. Por su parte Consorcio





Aeroportuario de La Serena, se encuentra en las etapas finales de su construcción y se espera concluir las obras durante el segundo trimestre del 2015.

Destacable ha sido asimismo el desarrollo de los negocios de atención de naves como agente portuario en varios países de nuestra red. Así, durante el ejercicio AGUNSA aumentó su cartera de clientes destacándose, entre otros a NYK Cruises Co, Olsen Cruise Lines, NOVA, HYUNDAI GLOVIS CO.LTD, Vasile Tudoran Transport, Bergé Marítima, S.L., X-press servicios feeder y a Eastern Car Liner. Por otra parte se desarrolló un nuevo plan de negocios para Chile, lo que permitió aumentar la atención de naves que sirven a AES Gener, Colbún, Endesa, Glencore, Enap y varios otros.

El 2014 fue un año de consolidación del negocio de AGUNSA Bunkering en Chile, alcanzando ventas por 114.000 tons de petróleo, posicionando a esta compañía como el segundo proveedor más importante en términos de volúmenes, a nivel nacional.

En materia de servicios de lanchas para prácticos y apoyo a las faenas de amarra de naves, se ha visto un importante crecimiento focalizado en terminales privados y una creciente demanda en los puertos tradicionales y por ello se encargó la construcción de 4 nuevas lanchas, que serán entregadas durante el 2015, aumentando su flota a 21 embarcaciones.

En materia de resultados y aún cuando el año 2014 fue un período de fuerte caída económica en Chile y en el sector marítimo a nivel mundial, AGUNSA fue capaz de mantener las utilidades para sus accionistas dentro del mismo rango de las obtenidas el ejercicio anterior, esto es, US\$40 millones.

En relación a este tema, procede informar que durante el año la compañía subió su participación en SCL Terminal Aéreo de Santiago, lo que produjo la incorporación de los Estados Financieros de la concesionaria al balance consolidado de AGUNSA. Esto significó que si bien los resultados mostraron estabilidad entre ambos períodos, la comparación de las cifras con respecto al año anterior resulte compleja de interpretar. Es así como producto de este evento ocurren aparentes incongruencias, como la disminución en un 9% de la ganancia bruta, aun cuando las ventas muestren lo contrario, ya que aumentaron en un 10%, pasando de 556 millones a 612 millones de dólares. El mismo hecho explica en gran parte el fuerte incremento del EBITDA de la compañía, que pasó de US\$68 millones el 2013 a US\$121 millones el 2014. En todo caso, los efectos de SCL en los Estados Financieros Consolidados de la compañía serán transitorios.

Por otro lado la coligada CPT obtuvo el 2014 una utilidad de US\$24.568.374, aproximadamente un 14% bajo el presupuesto del año y un 17% superior al año anterior. Dicha utilidad se explica por la actividad de remolcadores en un 58%, por servicios a la industria salmonera en un 28%, por el transporte costero en un 10% y por agenciamientos en un 4%.



El EBITDA de CPT, durante el año 2014 alcanzó la suma de US\$54.648.000, la que es un 8,5% menor a los US\$59.745.000 presupuestados y 16,2% superior a los US\$47.015.000 del año 2013.

Digno de mencionar es la expansión de las actividades de CPT Remolcadores, que ya se encuentra presente no sólo en Chile, sino que también en Argentina, Perú, Ecuador, Venezuela y Panamá, como asimismo que el plan de inversiones de esta coligada se ha mantenido inalterable y tal como se informara en el ejercicio anterior, alcanzó la suma de US\$40,8 millones, previéndose otros US\$30 millones para el 2015.

Concluido el informe sobre las actividades de la compañía, sus filiales y coligadas, se hace necesario hacer saber a los señores accionistas que la empresa está efectuando directamente inversiones del orden de los US\$80 millones, que se están materializando en la renovación de equipos terrestres y a flote y en la ejecución de diversos proyectos, tales como la construcción de las bodegas y edificio para couriers en el aeropuerto de Santiago, del centro logístico de mercaderías peligrosas, de las bodegas y depósitos de contenedores en San Antonio, de las obras en el Aeropuerto de La Serena, del Centro de Distribución de Guayaquil y del Depósito de Contenedores de Callao.

En fin y como los señores accionistas apreciarán de todo lo expuesto, el último ejercicio nos sigue demostrando que a pesar de las circunstancias adversas, el espíritu de los fundadores sigue plenamente vigente en AGUNSA, ya que su permanente desarrollo y crecimiento no es fruto del azar, sino consecuencia de un trabajo bien hecho.

AGRADECIMIENTOS

Antes de concluir, aprovecho estas líneas para felicitar y agradecer, en nombre propio y del Directorio, al grupo de ejecutivos de la empresa por la gran gestión desarrollada el 2014 y, en especial al Gerente General Sr. Luis Mancilla Pérez, a quién le cupo una destacada y exitosa participación en la negociación con Hamburg Süd.

Por último, quiero también agradecer y reconocer de manera muy especial a todo el personal de AGUNSA y a sus familias, quienes con su compromiso y entrega han sido fundamentales para alcanzar los logros señalados. Los mismos agradecimientos hago también extensivos a mis colegas del Directorio, quienes con su valioso aporte y leal colaboración han contribuido de manera indiscutida a la positiva gestión que he tenido el privilegio de presentar.

José Manuel Urenda S.
Presidente

CAPÍTULO 1 **INFORMACIÓN CORPORATIVA**

Los mejores estándares de calidad y el respaldo de más de 50 años de experiencia, dan la confianza a nuestros clientes, lo que nos permite ser parte importante de sus procesos de abastecimiento.



INTRODUCCIÓN

La presente Memoria Anual, describe la gestión de la compañía durante el año 2014 y presenta sus Estados Financieros debidamente auditados, por lo que esperamos que las imágenes e información acerca de nuestra cobertura y gestión, contribuyan a generar un perfil consistente acerca de lo que es AGUNSA y toda su red de negocios.

La diversa red de negocios y el adaptarnos a las necesidades de nuestros clientes nos ha llevado a ampliar la gama de servicios y así seguir desarrollándonos en el ámbito aeroportuario y logístico, medios de transporte, cargas, terminales y pasajeros.

Cada acción que emprendemos, como parte de nuestros procesos de negocios logísticos, tiene el respaldo de un equipo humano comprometido, que agrega valor trabajando junto a nuestros clientes, los cuales buscan la forma más eficiente de hacer las cosas, desafiándonos a incrementar el conocimiento y a adaptar nuevas tecnologías que contribuyan a mejorar nuestra gestión.

En AGUNSA y su grupo de empresas, fomentamos la armonía y bienestar laboral en todo ámbito, confiamos que un buen ambiente de trabajo es primordial para la motivación y desempeño. Creemos en los equipos y en las personas como motor de nuestras actividades y logros, por eso promovemos un clima de respeto y compañerismo.

La comunicación es un proceso medular en la compañía, cuya frecuencia es segundo a segundo durante todo el año, coexistiendo múltiples interlocutores, con interacciones en todos los niveles de las organizaciones que sustentan el accionar de clientes y proveedores, todos en el ámbito de los negocios. Para ello y heredado de nuestros creadores, impulsamos una actitud individual y colectiva que nos identifique como un empático prestador de servicios y como un proveedor que se pone en el lugar de cada cliente, porque siempre seremos capaces de crear y adaptar nuestros procesos a sus requerimientos presentes y futuros.

Nuestra filosofía está enfocada en desarrollar toda nuestra potencia para captar oportunidades de servicios, para trabajar junto a nuestros clientes en el desarrollo de su negocio, para traspasar los límites y fronteras aéreas, marítimas, para hacer de la creatividad de nuestros inversionistas y de su fe en la compañía, hechos económicos sustentables en el tiempo; basados en vocación por los negocios, pasión por la acción, motivación profunda por descubrir, por abordar lo nuevo y la cercanía humana, procurando generar vínculos permanentes.

Es innumerable la cantidad de naves atendidas en todos los terminales, las millas náuticas recorridas por nuestras embarcaciones de apoyo, las toneladas de cargas y la cantidad de TEUS transferidos y transportados.

Hemos sido parte de la constante y creciente transferencia de mercaderías de un continente a otro, entregando un servicio integral de movimiento de cargas, abordando diversos mercados en el ámbito del comercio internacional.

Hoy nos sentimos firmes sobre la plataforma logística integral que tenemos y que debemos explotar, expandir, imprimirle velocidad, con el fin de que sea un potente foco de atracción para actuales y potenciales clientes, en las más diversas localizaciones.

Mantener la confianza de nuestros inversionistas, clientes, proveedores, empleados y del entorno, en los diversos medios en que estamos insertos como red global, seguirá siendo nuestro principal valor y nuestro mayor desafío.



MISIÓN

Potenciar y expandir la red de prestación de servicios a cargas, pasajeros, medios de transporte y terminales, con una oferta efectiva y sustentable que agrega valor a clientes, proveedores, empleados y accionistas.



UNA MIRADA A AGUNSA

INDICADORES DE GESTIÓN

VENTAS EN MUSD (CONSOLIDADO)

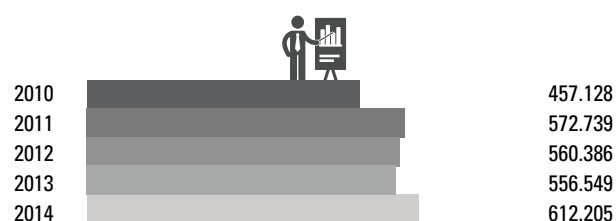

UTILIDADES DEL EJERCICIO DE LA CONTROLADORA EN MUSD (CONSOLIDADO)



PATRIMONIO DE LA CONTROLADORA EN MUSD (CONSOLIDADO)



RETORNO SOBRE PATRIMONIO (CONSOLIDADO)

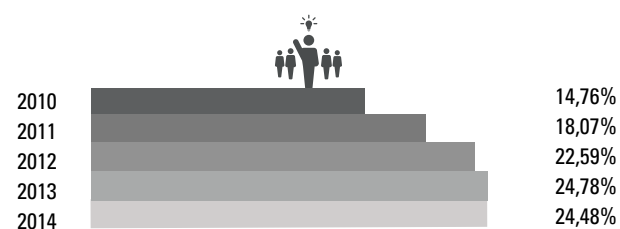

EBITDA EN MUSD (CONSOLIDADO)

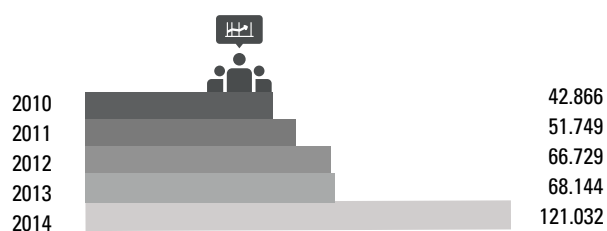

RED AGUNSA



AMÉRICA

ARGENTINA

BUENOS AIRES
MENDOZA
USHUAIA

BRASIL

PUERTO RÍO GRANDE
PUERTO ITAJA
PUERTO SANTOS
PUERTO RÍO DE JANEIRO

CHILE

ARICA
IQUIQUE
MEJILLONES
ANTOFAGASTA
CHAÑARAL
CALAMA
LA SERENA
COQUIMBO
QUINTERO
VALPARAÍSO
SANTIAGO
SAN ANTONIO
SAN VICENTE
PUERTO MONTT
PUERTO NATALES
PUNTA ARENAS

COLOMBIA

BUENAVENTURA
CALI
MEDELLÍN
BOGOTÁ
CARTAGENA

COSTA RICA

PUERTO LIMÓN
SAN JOSÉ
PUERTO CALDERA

ECUADOR

ESMERALDAS
MANTA
GUAYAQUIL
QUITO
PUERTO BOLÍVAR
CUENCA

EL SALVADOR

SAN SALVADOR
PUERTO DE ACAJUTLA

ESTADOS UNIDOS

LOS ÁNGELES
OAKLAND
MIAMI

GUATEMALA

SANTO TOMÁS DE CASTILLA
CIUDAD DE GUATEMALA
PUERTO QUETZAL

HONDURAS

PUERTO CORTÉS
SAN PEDRO DE SULA

MÉXICO

MONTERREY
GUADALAJARA
CIUDAD DE MÉXICO



NICARAGUA

PUERTO CORINTO

PANAMÁ

PUERTO CRISTÓBAL
PUERTO COLÓN
PUERTO BALBOA

PERÚ

LIMA
PISCO
CALLAO
ILO
MATARANÍ

URUGUAY

MONTEVIDEO

VENEZUELA

PUERTO ORDAZ
LA GUAIRA
CARACAS
PUERTO CABELLO
VALENCIA

EUROPA

ESPAÑA

VIGO
MADRID
BILBAO
BARCELONA
VALENCIA

ITALIA

GÉNOVA
LIVORNO

ASIA

COREA

SEOUL
BUSAN

CHINA

HONG KONG
SHENZHEN
NINGBO
GUANGZHOU
XIAMEN
SHANGAI
QINGDAO
TIANJIN

JAPÓN

TOKIO



SERVICIOS AGUNSA POR PAÍS

	ARGENTINA	BRASIL	CHILE	CHINA	COLOMBIA	COREA	COSTA RICA	ECUADOR	EL SALVADOR	ESTADOS UNIDOS	ESPAÑA	GUATEMALA	HONDURAS	ITALIA	JAPÓN	MÉXICO	NICARAGUA	PANAMÁ	PERÚ	URUGUAY	VENEZUELA	
Agente General	●	●	●	●	●	●	●	●	●	●	●	●	●	●	●	●	●	●	●	●	●	●
Agente Portuario	●	●	●	●	●	●	●	●	●	●	●	●	●	●	●	●	●	●	●	●	●	●
Operación Aeropuerto			●		●																	
Logística y Distribución	●	●	●	●			●		●	●						●		●	●	●		●
Transporte Terrestre	●	●	●	●			●		●	●					●		●	●	●	●		●
Almacenaje			●		●		●		●		●					●		●	●			
Adm. y Operación de Terminales			●																			●
Logística Portuaria			●		●		●	●				●					●		●			●
Embarcación Prácticos			●																●			
Remolcadores	●		●				●											●	●			
Depósito de Contenedores		●	●		●		●				●		●						●			●
Agente Embarcador	●		●		●		●	●	●	●	●	●			●	●		●	●			
Bunkering	●		●																			



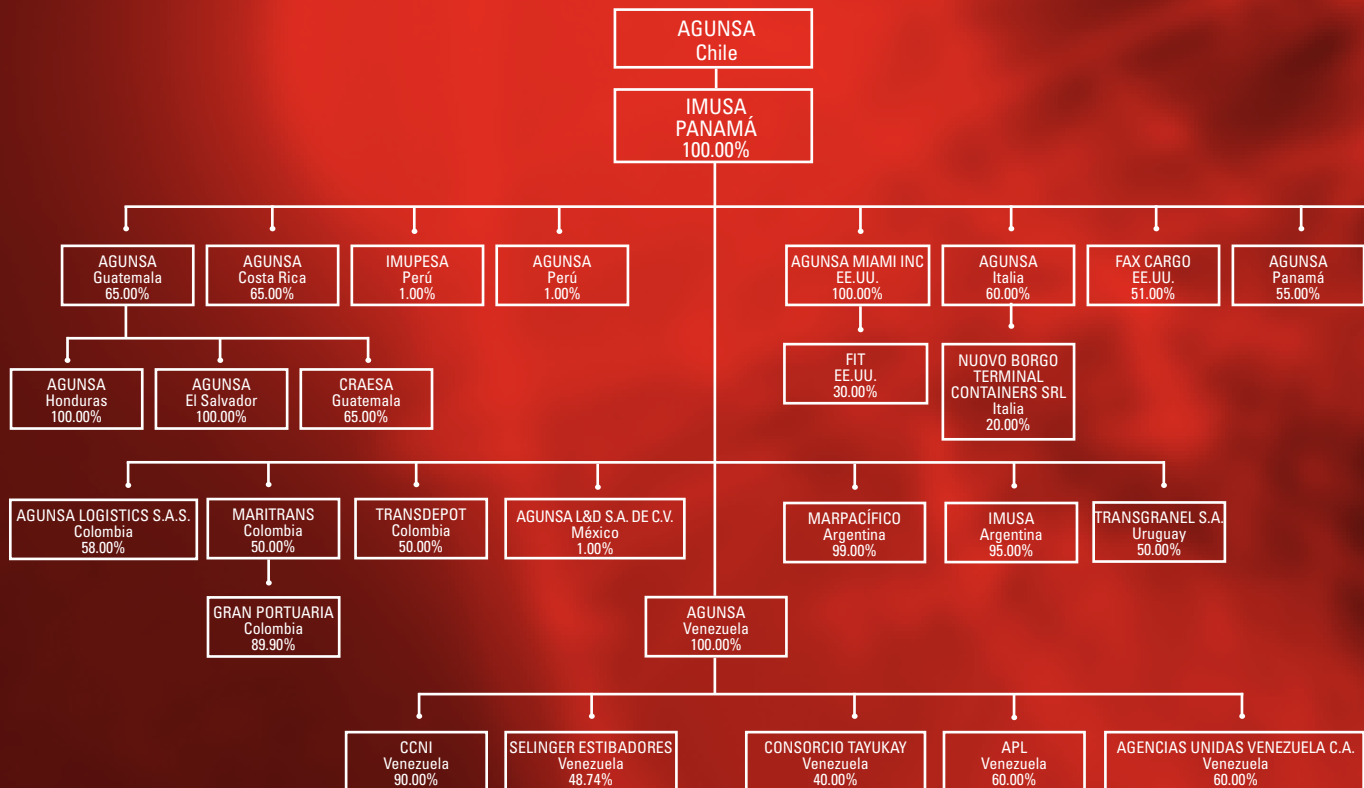
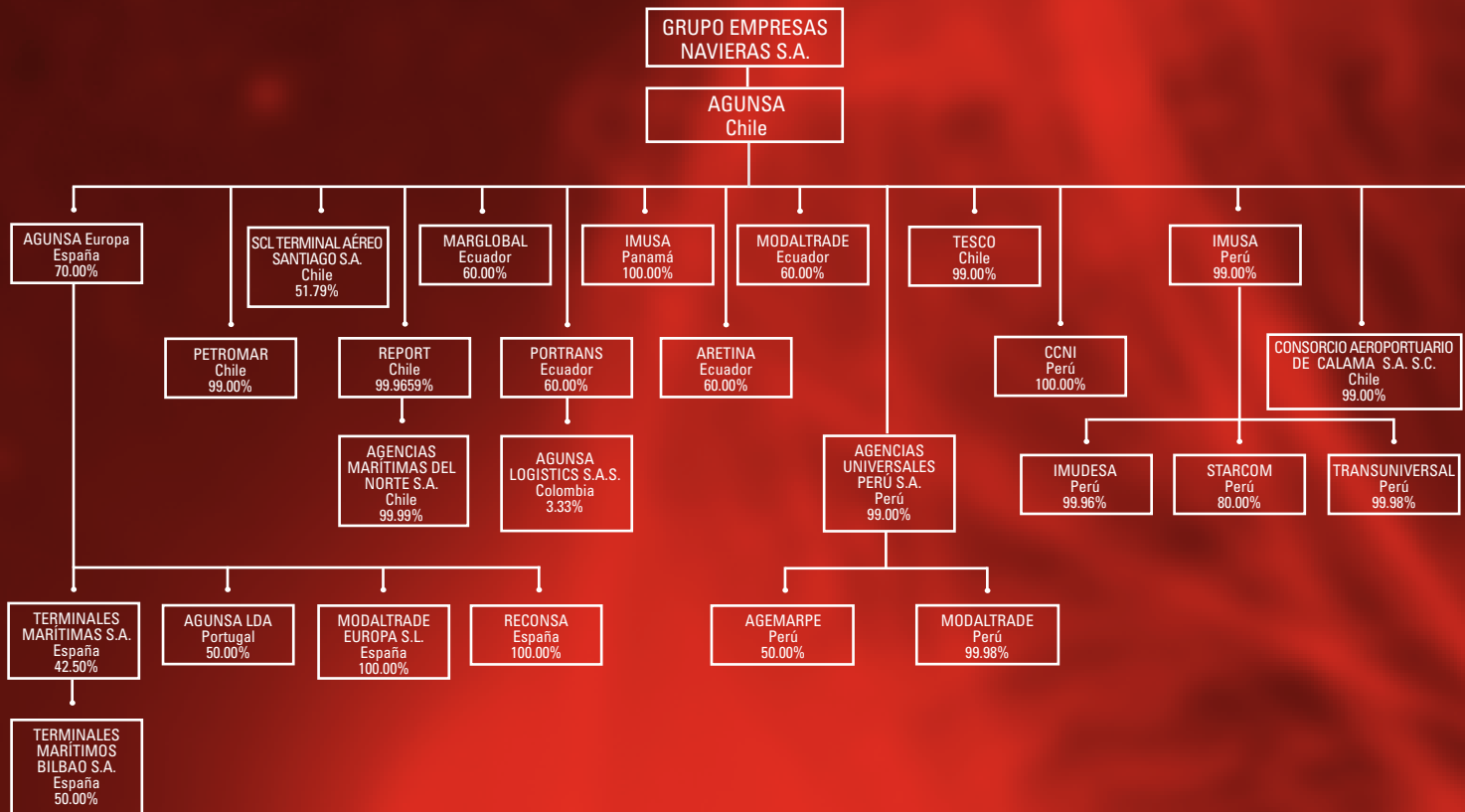

ESTRUCTURA DE EMPRESAS SUBSIDIARIAS Y ASOCIADAS

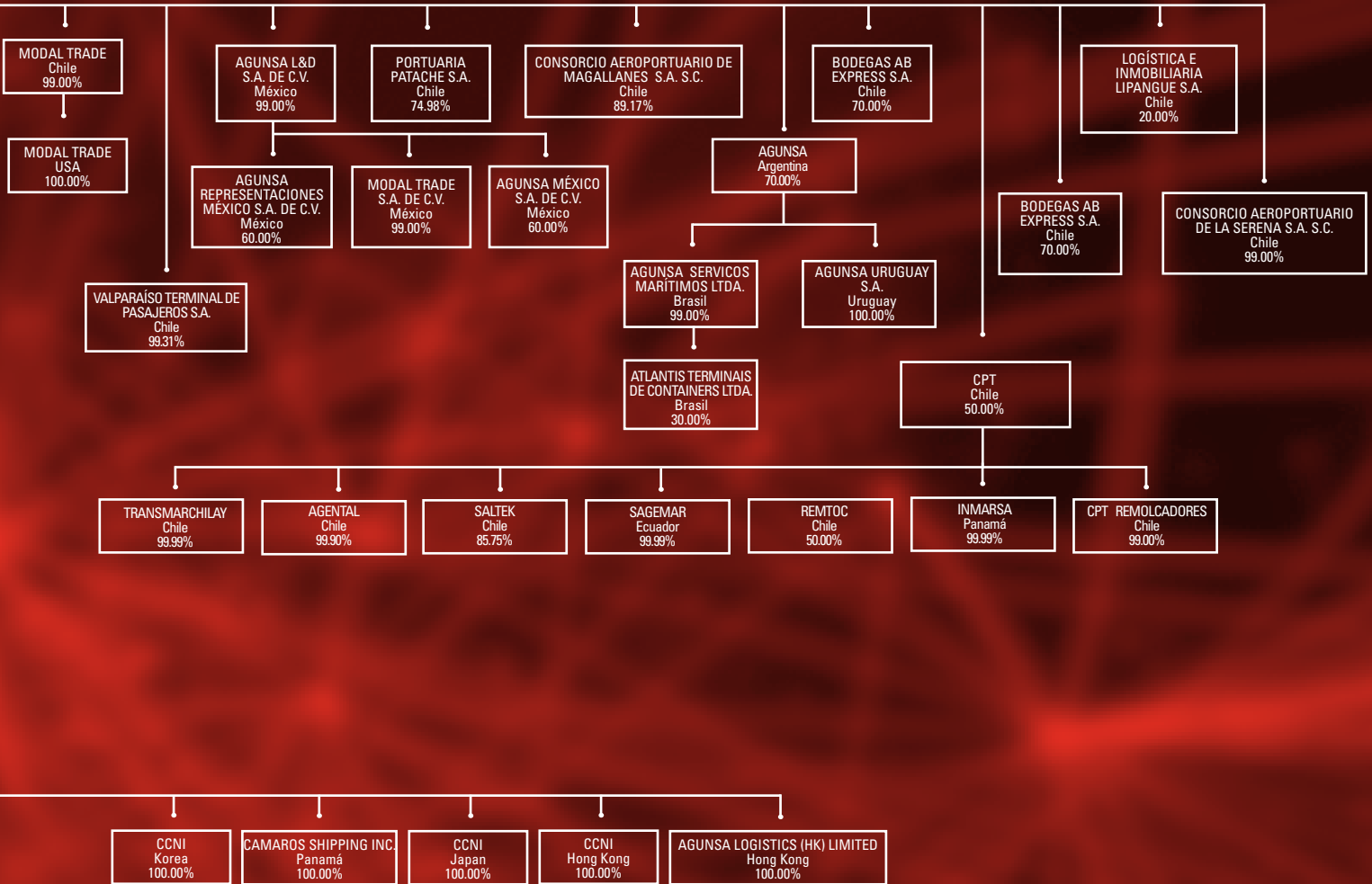

SUBSIDIARIAS Y ASOCIADAS

	RECURSOS PORTUARIOS Y			INVERSIONES MARÍTIMAS	
	ESTIBAS LTDA.	MODAL TRADE S.A.	PORTUARIA PATACHE S.A.	UNIVERSALES S.A.	PETROMAR S.A.
	Chile	Chile	Chile	Panamá	Chile
Inversión contable en MUSD	7.226	1.432	394	30.823	76
% que representa la inversión en activo total	2,04%	0,40%	0,11%	8,71%	0,02%
Tipo de Sociedad	Sociedad de Responsabilidad Limitada	Sociedad Anónima Cerrada	Sociedad Anónima Cerrada	Sociedad Anónima Cerrada	Sociedad Anónima Cerrada
Domicilio	Errazuriz 872 Valparaíso Chile	Av. Andrés Bello 2687 P.15 Las Condes Santiago Chile	Av. Andrés Bello 2687 P. 15 Las Condes Santiago Chile	Vía Nicanor A. de Obarrio Calle 50 Ciudad de Panamá Panamá	Urriola 87 Piso 2 Valparaíso Chile
Capital pagado MUSD	4.809	547	50	30.000	64
Objeto Social	Estiba y desestibas en puertos	Transporte y distribución de cargas	Estiba y desestiba en puertos	Sociedad de inversiones	Abastecimiento de combustible en bahía
Directorio y Administradores	Luis Mancilla P. Felipe Valencia S. Juan Esteban Bilbao G. Enrico Martini G. Rodrigo Jiménez P.	Luis Mancilla P. Enrico Martini G. Rodrigo Jiménez P.	Juan Esteban Bilbao G. Enrico Martini G. Alberto Camacho L.	Franco Montalbetti M. Luis Mancilla P. José Manuel Urenda S.	Franco Montalbetti M. Luis Mancilla P. Enrico Martini G. Rodrigo Jiménez P.
Gerente General	Camilo Fernández A.	Diego Urenda S.	Víctor Oelckers P.	Luis Mancilla P.	Luis Mancilla P.
Relación operacional con la matriz (no exclusiva)	Contratista en servicios al comercio nacional e internacional	Prestadora de servicios de transporte	Prestadora de servicios a la carga	Prestadora de servicios marítimos	Transporte marítimo de combustibles
Participación de AGUNSA	99,9659%	99,0000%	74,9800%	100,0000%	99,0000%
RUT	79.509.640-k	96.515.920-7	96.858.730-7	-	96.687.080-k

VALPARAÍSO TERMINAL DE PASAJEROS S.A.	AGUNSA EUROPA S.A.	AGENCIAS UNIVERSALES PERÚ S.A.	INVERSIONES MARÍTIMAS UNIVERSALES PERÚ S.A.	CCNI PERÚ S.A.C.	BODEGAS AB EXPRESS S.A.
Chile	España	Perú	Perú	Perú	Chile
5.336	3.827	2.351	17.700	90	428
1,51%	1,08%	0,66%	5,00%	0,03%	0,12%
Sociedad Anónima Cerrada	Sociedad Mercantil Anónima	Sociedad Anónima Cerrada	Sociedad Anónima Cerrada	Sociedad Anónima Cerrada	Sociedad Anónima Cerrada
Urriola 87 Piso 3 Valparaíso Chile	Paseo San Francisco de Sales 8 Madrid España	Av. Nestor Gambetta 5502 Ventanilla Callao Perú	Av. Nestor Gambetta 5502 Ventanilla Callao Perú	Av. Jorge Chávez N° 631 Miraflores Lima Perú	Av. Andrés Bello 2687 P. 15 Las Condes Santiago Chile
3.550	365	492	942	73	379
Atención de pasajeros de Cruceros de turismo	Representaciones de líneas navieras y servicios anexos	Agente de naves	Servicios de depósito	Agente de naves	Construcción, conservación y explotación del Edificio Bodega Sur del Aeropuerto Arturo Merino Benítez de Santiago
José Manuel Urenda S. Franco Montalbetti M. Luis Mancilla P.	José Manuel Urenda S. Franco Montalbetti M. Antonio Jabat A. Luis Mancilla P.	Franco Montalbetti M. Luis Mancilla P. José Manuel Urenda S. Gastón Coros S.	Franco Montalbetti M. Luis Mancilla P. José Manuel Urenda S. Gastón Coros S.	Luis Mancilla P. Franco Montalbetti M. José Manuel Urenda S. Maximilian Goller L.	Franco Montalbetti M. Luis Mancilla P. Víctor Bezanilla S.
Juan Esteban Bilbao G.	Tomás Montalbetti W.	Gastón Coros S.	Gastón Coros S.	Maximilian Goller L.	Rodrigo Jiménez P.
Prestadora de servicios atención de pasajeros	Prestadora de servicios a la carga	Prestadora de servicios marítimos	Prestadora de servicios a la carga, transporte y logística	Prestadora de servicios marítimos	No hay relación
99,3100%	70,0000%	99,0000%	99,0000%	100,0000%	70,0000%
99.504.920-1	-	-	-	-	76.376.843-0

	CONSORCIO AEROPORTUARIO DE MAGALLANES S.A. S.C.	CONSORCIO AEROPORTUARIO DE CALAMA S.A.S.C.	CONSORCIO AEROPORTUARIO DE LA SERENA S.A. S.C.	SCL TERMINAL AÉREO SANTIAGO S.A.	AGUNSA ARGENTINA S.A.
	Chile	Chile	Chile	Chile	Argentina
Inversión contable en MUSD	505	10.930	2.525	21.435	740
% que representa la inversión en activo total	0,14%	3,09%	0,71%	6,06%	0,21%
Tipo de Sociedad	Sociedad Anónima Cerrada	Sociedad Anónima Cerrada	Sociedad Anónima Cerrada	Sociedad Anónima Cerrada	Sociedad Anónima Cerrada
Domicilio	Aeropuerto Carlos Ibañez del Campo S/N Punta Arenas Chile	Av. Andrés Bello 2687 P. 15 Las Condes Santiago Chile	Av. Andrés Bello 2687 P. 15 Las Condes Santiago Chile	Aeropuerto Internacional Arturo Merino Benítez Rotonda Oriente 4° Piso Pudahuel, Santiago Chile	Av. del Libertador 2216 Olivos Buenos Aires Argentina
Capital pagado MUSD	2.588	7.499	1.582	29.875	87
Objeto Social	Construcción, conservación y explotación del Aeropuerto Carlos Ibañez del Campo de Punta Arenas	Construcción, conservación y explotación del Aeropuerto El Loa de Calama	Construcción, conservación y explotación del Aeródromo La Florida de La Serena	Construcción, conservación y explotación del Aeropuerto Internacional Arturo Merino Benítez de Santiago	Agenciamiento de naves, Forwarding
Directorio y Administradores	José Manuel Urenda S. Franco Montalbetti M. Luis Mancilla P. Rodrigo Jiménez P. Raúl Mera Z.	José Manuel Urenda S. Franco Montalbetti M. Luis Mancilla P. Rodrigo Jiménez P. Raúl Mera Z.	José Manuel Urenda S. Franco Montalbetti M. Luis Mancilla P. Rodrigo Jiménez P. Raúl Mera Z.	José Manuel Urenda S. Franco Montalbetti M. Antonio Tuset J. Enrique Correa R. Fernando del Campo G. Carlos del Río C. George Casey	Jorge Díaz Federico Díaz Juan Esteban Bilbao G.
Gerente General	Fernando Carrandi D.	Fernando Carrandi D.	Fernando Carrandi D.	Alfonso Lacámara S.	Jorge Díaz
Relación operacional con la matriz (no exclusiva)	No hay relación	No hay relación	No hay relación	No hay relación	Prestadora de servicios a naves
Participación de AGUNSA	89,1700%	99,0000%	99,0000%	51,7900%	70,0000%
RUT	76.087.702-6	76.139.803-2	76.256.545-5	96.850.960-8	-

AGUNSA L&D S.A. de C.V.	AGENCIA MARÍTIMA GLOBAL S.A.	ARETINA S.A.	PORTRANS S.A.	MODAL TRADE ECUADOR S.A.	TERMINALES Y SERVICIOS DE CONTENEDORES S.A.
México	Ecuador	Ecuador	Ecuador	Ecuador	Chile
2.325	11.684	1.866	1.190	395	6.386
0,66%	3,30%	0,53%	0,34%	0,11%	1,81%
Sociedad Anónima Cerrada	Sociedad Anónima Cerrada	Sociedad Anónima Cerrada	Sociedad Anónima Cerrada	Sociedad Anónima Cerrada	Sociedad Anónima Cerrada
Av. Paseo de las Palmas 751 piso 8, of 801 Lomas Barrilaco México	Tulcán 809 y Hurtado Edificio San Luis - Piso 2 Guayaquil Ecuador	Av. Don Bosco y Andrés Alava Zona Portuaria Guayaquil Ecuador	Av. 25 de Julio, Km 3,5 y San Miguel de Los Bancos Quito Ecuador	Tulcán 809 y Hurtado Edificio San Luis, Planta Baja, Local 1 Guayaquil Ecuador	Bélgica S/N Placilla de Peñuelas Valparaíso Chile
4	1.467	1.231	2	1	2.471
Sociedad de inversiones	Agente de naves	Estiba y desestiba en puertos	Agente de naves	Agente de naves	Explotación de terminales de contenedores y servicios
José Manuel Urenda S. Franco Montalbetti M. Luis Mancilla P.	José Manuel Urenda S. Franco Montalbetti M. Luis Mancilla P. Jaime Ramírez H. Marcelo Ramírez B.	José Manuel Urenda S. Franco Montalbetti M. Luis Mancilla P. Jaime Ramírez H. Marcelo Ramírez B.	José Manuel Urenda S. Franco Montalbetti M. Luis Mancilla P. Jaime Ramírez H. Marcelo Ramírez B.	José Manuel Urenda S. Franco Montalbetti M. Luis Mancilla P. Jaime Ramírez H. Marcelo Ramírez B.	Luis Mancilla P. Rodrigo Jiménez P. Marcelo Ramos de A.
Matías Henríquez	Marcelo Ramírez B.	Marcelo Ramírez B.	Marcelo Ramírez B.	Marcelo Ramírez B.	Camilo Fernández A.
Inmobiliaria y logística	Prestadora de servicios a la carga, transporte y logística	Prestadora de servicios a la carga, transporte y logística	Prestadora de servicios a la carga, transporte y logística	Prestadora de servicios a la carga, transporte y logística	Prestadora de servicios a la carga
99,0000%	60,0000%	60,0000%	60,0000%	60,0000%	99,0000%
-	-	-	-	-	79.897.170-0

NOTA:

La relación de los Directores, Administradores o Gerentes de las empresas subsidiarias con AGUNSA corresponde a lo siguiente:

José Manuel Urenda S.	Presidente del Directorio
Franco Montalbetti M.	Vicepresidente del Directorio
Luis Mancilla P.	Gerente General
Enrico Martini G.	Gerente Corporativo de Administración
Felipe Valencia S.	Gerente Corporativo de Finanzas
Juan Esteban Bilbao G.	Gerente Corporativo División Agenciamiento y Logística Portuaria
Rodrigo Jiménez P.	Gerente Corporativo División Logística y Distribución
Fernando Carrandi D.	Sub Gerente Corporativo Inversiones y División Aeroportuaria

DIRECTORIO



1.
JOSÉ MANUEL URENDA S.
PRESIDENTE
Abogado
RUT: 5.979.423-K



2.
FRANCO MONTALBETTI M.
VICEPRESIDENTE
Ingeniero Comercial
RUT: 5.612.820-4



3.
BELTRÁN URENDA S.
DIRECTOR
Abogado
RUT: 4.844.447-4



4. FRANCISCO GARDEWEG O.

DIRECTOR
Ingeniero Comercial
RUT: 6.531.312-K

6. MIKEL URIARTE P.

DIRECTOR
Ingeniero Comercial
RUT: 6.053.105-6

5. CRISTIÁN EYZAGUIRRE J.

DIRECTOR
Ingeniero Comercial
RUT: 4.773.765-6

7. ANA SOLEDAD BULL Z.

DIRECTOR
Contador Auditor
RUT: 9.165.866-6

CAMBIOS DE DIRECTORIO

Nombre	Cargo	Profesión	RUT	Nombramiento	Término
Vicente Muñiz R.	Director	Ingeniero Comercial	5.075.456-1	30/04/2013	12/11/2014
Jaime Cuevas R.	Director	Ingeniero Comercial	10.290.120-7	30/04/2013	12/11/2014
Ana Soledad Bull Z.	Director	Contador Auditor	9.165.866-6	27/11/2014	-
Mikel Uriarte P.	Director	Ingeniero Comercial	6.053.105-6	27/11/2014	-

EJECUTIVOS SUPERIORES



1.
LUIS MANCILLA P.
GERENTE GENERAL
Ingeniero Comercial
RUT: 6.562.962-3

2.
CARLOS CORNELIUS A.
GERENTE CORPORATIVO REPRESENTACIONES
Y AGENCIAMIENTO GENERAL
Ingeniero Comercial
RUT: 12.997.836-8

3.
RODRIGO JIMÉNEZ P.
GERENTE CORPORATIVO LOGÍSTICA Y DISTRIBUCIÓN
Ingeniero Civil
RUT: 9.250.108-6

4.
JUAN ESTEBAN BILBAO G.
GERENTE CORPORATIVO AGENCIAMIENTO Y LOGÍSTICA PORTUARIA
Oficial de Marina Mercante
RUT: 6.177.043-7



5.

ENRICO MARTINI G.

GERENTE CORPORATIVO ADMINISTRACIÓN
Contador Auditor e Ingeniero Comercial
RUT: 6.073.917-K

7.

FELIPE VALENCIA S.

GERENTE CORPORATIVO FINANZAS
Ingeniero Comercial
RUT: 11.834.063-9

6.

FERNANDO CARRANDI D.

SUB GERENTE CORPORATIVO INVERSIONES Y AEROPUERTOS
Ingeniero Comercial
RUT: 10.886.793-0

8.

ANDRÉS SCHULTZ M.

SUB GERENTE CORPORATIVO DESARROLLO DE NEGOCIOS
Ingeniero Civil Industrial
RUT: 12.448.051-5



EQUIPO HUMANO

El desafío permanente por la excelencia en la calidad de servicios que entrega AGUNSA en cada uno de los eslabones de su cadena de valor, se sustenta en el sólido y comprometido equipo humano, que por más de cinco décadas ha acompañado el éxito de la compañía.

Agentes Portuarios y Aeroportuarios, Estibadores, Almacenistas, Distribuidores, Transportistas, Desarrolladores de nuevos negocios, Embarcadores, Tripulantes, Operadores y diversos Profesionales combinan sus talentos para que AGUNSA sea reconocida como una de las empresas líderes en su rubro.

Para AGUNSA, la autonomía, la confianza y el respeto aportan en la construcción de equipos sólidos. Es por ello que el profesionalismo, la legalidad en las acciones, el “trabajando juntos” y la empatía con los clientes son valores que forman parte de sus principios sociales y comerciales que están integralmente presentes en el quehacer diario y en las relaciones con las comunidades en las cuales opera.

AGUNSA INDIVIDUAL

Tipo de personal	2013	2014
Trabajadores	25	26
Profesionales	382	412
Ejecutivos	51	50
Ejecutivos superiores	8	8
Total	466	496

AGUNSA CONSOLIDADO

Tipo de personal	2013	2014
Trabajadores	1.949	1.909
Profesionales	1.357	1.462
Ejecutivos	196	179
Ejecutivos superiores	70	62
Total	3.572	3.612

ORGANIGRAMA

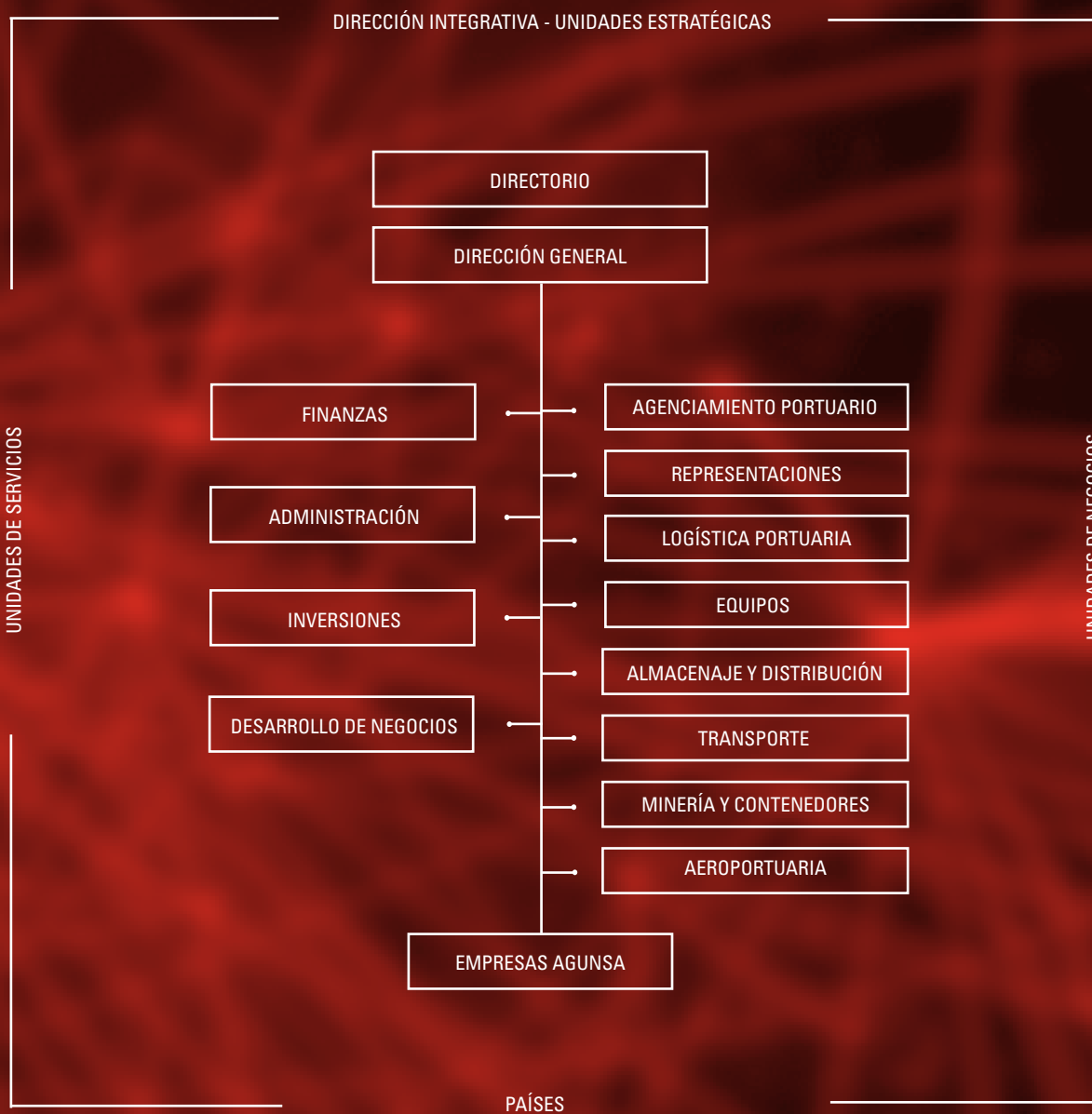



HISTORIA

Impulsada por el interés de contar con una agencia naviera capaz de proporcionar servicios portuarios en forma eficiente, económica, controlable y confiable, la Compañía Chilena de Navegación Interoceánica S.A. creó en 1960 Agencias Universales S.A. Su objetivo inicial fue actuar como agente general y portuario, para atender las operaciones de naves nacionales y extranjeras, ejercer las funciones de corredor de fletes y cargamentos y, en general, participar en toda clase de actividades relacionadas al negocio marítimo.





Poco a poco, AGUNSA fue posicionándose en el país como una de las compañías líderes en actividades de agenciamiento. En el año 1989 se produjo la división de CCNI e Inversiones Cabo Froward S.A., que controlaba el 99,95% de Agencias Universales S.A. Este proceso culminó cuando en 1994 los accionistas de ambas sociedades acordaron una fusión. Así, la antigua Agencias Universales S.A. aportó el total de sus activos y pasivos a Inversiones Cabo Froward S.A., quedando como Agencias Universales S.A.- AGUNSA.

Hitos 2014



- Inicio de actividades del Corredor Ferroviario Express para otorgar servicios logísticos de contenedores vía ferrocarril entre Santiago y San Antonio.
- AGUNSA Logistics se incorporó a la sociedad Logística e Inmobiliaria Lipangue S.A., para desarrollar un proyecto de bodegas y centro de distribución para mercancías peligrosas.
- Inicio operativo de actividades en puerto de Talcahuano a través de subsidiaria Talcahuano Terminal Portuario S.A.
- Consolidación de servicios de bunkering en Chile, posicionándose como el segundo proveedor más importante en términos de volúmenes a nivel nacional.
- Obtención de nuevas representaciones aéreas como General Sales Agent, de IAG Cargo (Iberia y British Airways) y de Turkish Cargo. Además, Air Canada nominó a AGUNSA como agente comercial en Panamá.
- Expansión de servicios de remolcadores de la coligada CPT en Argentina, Venezuela y Panamá.
- Se comenzó a dar el servicio de Atención de Pasajeros y Flight Operations en aeropuerto de Santiago a United Airlines, Delta Airlines y Air Europa.
- Constitución de la sociedad Bodegas AB Express S.A. para la construcción y explotación del Edificio Bodega Sur del Aeropuerto de Santiago.

Hitos relevantes por año

				
<p>1960</p> <p>Creación de Agencias Universales S.A.</p>	<p>1992</p> <p>Comienzo de la internacionalización.</p>	<p>1996</p> <p>Creación de Dodero Paraguay.</p>	<p>2002</p> <p>Formación de la Sociedad Valparaíso Terminal de Pasajeros S.A. (VTP)</p>	
<p>1962</p> <p>Inicio de actividades de Agenciamiento Portuario.</p>	<p>Participación en sociedades en Ecuador con Agencia Marítima Global S.A. y en Argentina con Marpacífico S.A. En Panamá se formó sociedad Inversiones Marítimas Universales S.A.</p>	<p>Extensión de los servicios en Colombia con Maritrans.</p>	<p>2003</p> <p>Adjudicación concesión Aeropuerto de Jamaica por 30 años.</p>	
<p>1970</p> <p>Consolidación de la compañía como agente general y portuario.</p>	<p>1994</p> <p>Fusión entre Inversiones Cabo Froward y Agencias Universales, pasando a ser esta última una Sociedad Anónima Abierta.</p>	<p>Extensión de los servicios en Colombia con Maritrans.</p> <p>Compra del 50% de CPT.</p>	<p>Creación de Agencia Naviera S.A.C.V en México.</p>	
<p>1980</p> <p>Reorganización de Agencias Universales, busca crecimiento y proyección internacional.</p>	<p>Creación de AGUNSA Colombia.</p>	<p>1997</p> <p>Nuevas oficinas en Cartagena y Buenaventura (Colombia).</p> <p>SCL se adjudica la licitación del Aeropuerto de Santiago por 15 años.</p>	<p>Nueva Representación de líneas aéreas: United Airlines y Air Canada.</p>	
<p>1980</p> <p>Reorganización de Agencias Universales, busca crecimiento y proyección internacional.</p>	<p>1995</p> <p>Formación de Multitransport Internacional S.A a través de la sociedad Agencias Marítima Dodero Argentina S.A.</p> <p>Inauguración de terminal Extraportuario en Puerto Callao, Perú.</p>	<p>1999</p> <p>Se crea AGUNSA Venezuela, con oficinas en Caracas y Valencia.</p>	<p>Fin de obras de construcción de VTP.</p> <p>Construcción de bodega para logística y distribución.</p>	
		<p>2001</p> <p>Logística y distribución amplía sus actividades con la adquisición de terrenos en Lampa.</p>	<p>2004</p> <p>Se extiende la concesión de SCL por 78 meses adicionales.</p>	



2005

Creación de Consorcio Florida International Terminal (FIT) para la concesión de Port Everglades en EEUU. por 10 años.

Inicio de operaciones del Consorcio de Tayukay, Venezuela.

Formación de la Sociedad AGUNSA Europa.

2006

AGUNSA Europa adquiere sociedades españolas Reconsa Logísticas (99,9%), SICSA Rail Transport S.A. (49,5%), Terminales Marítimas S.A. (42,5%), y Agencia Marítima Trasatlántica LTDA. (50%) de Portugal.

2007

Incorporación de subsidiarias AGUNSA Argentina y AGUNSA Italia.

AGUNSA compra a CCNI oficinas en Japón, Hong Kong, Corea y China.

2008

Incorporación de subsidiarias AGUNSA Guatemala, AGUNSA Costa Rica, AGUNSA Honduras y AGUNSA El Salvador.

AGUNSA inicia el servicio de transporte marítimo hacia glaciares de la patagonia en Chile.

Adquisición de buque tanque para prestar servicios de bunkering en Argentina.

2009

Incorporación subsidiarias AGUNSA Uruguay, AGUNSA Brasil y AGUNSA Panamá.

Nueva representación de línea aérea Emirates.

Adjudicación de la concesión de Aeropuerto Carlos Ibáñez del Campo, Punta Arenas, por 15 años.

2010

Adjudicación de la concesión de Aeropuerto el Loa, Calama, por 15 años.

Formación sociedad AGUNSA Representaciones S.A. de C.V. en México y CCNI Perú S.A.

Adquisición de segunda embarcación para el negocio del turismo en la patagonia de Chile.

2011

Adquisición de terminal de contenedores en Génova, Italia a través de sociedad Nuovo Borgo Terminal Containers SRL. y nuevo depósito de contenedores en Brasil a través de Atlantis Rio Terminais Containers LTDA.

2012

Se extiende la concesión de SCL hasta 2015.

Adjudicación de la concesión de Aeródromo La Florida, La Serena, por 10 años.

2013

Inicio de servicio de atención a pasajeros de Air Canada en aeropuerto de Santiago.

Inicio de operaciones en Nicaragua

CAPÍTULO 2 **EL NEGOCIO**

Un gran equipo humano cuida y agrega valor a cada una de las necesidades de nuestros clientes, entregando soluciones logísticas a la medida, combinando herramientas operacionales, tecnológicas, de seguridad, infraestructura y gestión medioambiental.



CADENA DE VALOR





SERVICIOS, NEGOCIOS Y ACTIVIDADES

Los mejores negocios se desarrollan en un entorno de confianza y armonía. Por eso AGUNSA constantemente busca fortalecer estos valores con sus clientes y colaboradores.

AGUNSA otorga servicios al comercio exterior desarrollando actividades de representación a compañías de transporte aéreo y marítimo, agenciamiento, servicios de logística portuaria, equipos terrestres y a flote, servicios de logística y distribución de cargas/mercaderías y de servicios de administración, operación y mantención de terminales de transferencia, tanto de pasajeros como de cargas.

Dada la constante preocupación de la empresa por innovar y mejorar la calidad de sus servicios en todos los ámbitos donde participa, la organización se encuentra integrada por unidades de negocios complementarias entre sí, que abarcan todos los eslabones de la cadena de valor a las cargas. AGUNSA logra de este modo, focalizar su gestión hacia la adaptación continua a las crecientes necesidades de sus clientes y a la permanente investigación y desarrollo de nuevos negocios en el contexto de su misión, la que gira entorno a ofrecer una oferta efectiva y sustentable agregando valor a clientes, proveedores, empleados y accionistas.

AGUNSA participa en tres sectores industriales de gran importancia para el desarrollo comercial nacional e internacional, estos son:

- Agenciamiento y Representaciones
- Logística y Distribución
- Concesiones y Terminales

CONTRATOS

AGUNSA mantiene contratos de servicios vigentes con empresas de diversos sectores de la economía chilena y de terceros países entre otros:

- Contratos de servicios de representación
- Contratos de servicios de agenciamiento portuario
- Contratos de servicios de estibas y desestibas
- Contratos de servicios de logística y distribución
- Contratos de servicios de transporte terrestre
- Contratos de servicios de almacenaje
- Contratos de servicios de operación de terminales marítimos
- Contratos de servicios de equipos a flote y terrestres

INGRESOS DE SEGMENTOS DE NEGOCIOS 2014 EN MUS\$

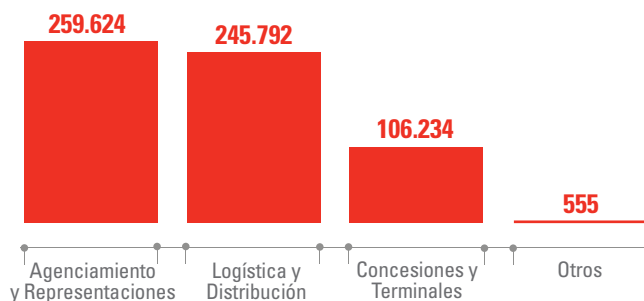

INGRESO DE ACTIVIDADES POR ÁREA GEOGRÁFICA

Ingreso de Actividades Ordinarias	31.12.14		31.12.13	
	MUSD	%	MUSD	%
Chile	340.126	55,6%	263.838	47,4%
Ecuador	39.431	6,4%	33.605	6,0%
España	54.749	8,9%	60.121	10,8%
Panamá	49.602	8,1%	70.395	12,6%
Perú	62.376	10,2%	61.435	11,0%
Otros países	65.921	10,8%	67.155	12,2%
Totales	612.205	100,0%	556.549	100,0%

Los detalles de participación y servicios ofrecidos para cada sector, serán tratados a lo largo de este capítulo.





AGENCIAMIENTO Y REPRESENTACIONES

Décadas de experiencia, profesionalismo, solvencia, cobertura geográfica e innovación tecnológica definen la eficiencia en los servicios de agenciamiento que le permiten satisfacer y custodiar óptimamente las necesidades de sus clientes.

La labor de AGUNSA con compañías de transporte aéreo, marítimo y terrestre se fundamenta en la comercialización de sus servicios dentro de cada país donde opera, representándolas en todos los ámbitos y salvaguardando sus intereses operacionales, legales y financieros.

Además, cubre todos los requerimientos de atención a las naves o aeronaves, su abastecimiento y las necesidades de su tripulación en el área de su consignación, junto con actuar como nexo entre el representado y las autoridades pertinentes.



SERVICIOS

- Representación de compañías de transporte internacional.
- Agenciamiento general.
- Agenciamiento portuario.
- Agentes protectores.
- Agenciamiento aéreo.
- Bunkering.

INGRESOS DEL SEGMENTO

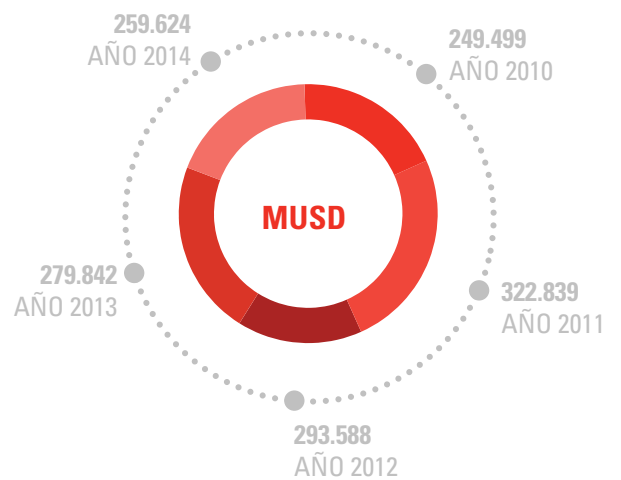

NÚMERO DE REPRESENTACIONES

Año	Nº
2010	29
2011	31
2012	34
2013	43
2014	67

NÚMERO DE NAVES ATENDIDAS

Año	Nº
2010	2.316
2011	2.454
2012	2.080
2013	2.370
2014	1.928



TONELADAS DE COMBUSTIBLE TRANSFERIDO

Año	Toneladas
2010	259.051
2011	307.448
2012	264.386
2013	215.427
2014	206.770

BARCAZAS TANQUERAS

Equipos	Construcción	Capacidad	Lugar Operación	Otra Información relevante
Milo	2004	1.951,77 tm	Rada Puerto Buenos Aires, Río Paraná Inferior, Rosario, Bahía Blanca. Argentina.	Casco Doble - Doble
Nany	1994	3.294 tm	Rada Puerto Buenos Aires, Río Paraná Inferior, Rosario, Rosario. Argentina.	Casco Doble - Doble
Gustavo U.	1988	3.294 tm	Rada Puerto Buenos Aires, Río Paraná Inferior, Rosario, Rosario. Argentina.	Casco Doble - Doble
Río Cisne	1964 Fecha Original 1993 Fue reconvertido parcialmente	406 tm	Rada Puerto Buenos Aires, Río Paraná Inferior, Rosario, Rosario. Argentina.	Casco Doble fondo
Doña Carmela*	1980	2.980 tm	Valparaíso, San Antonio, Quintero. Chile.	Casco Simple

Barcaza arrendada*

LOGÍSTICA Y DISTRIBUCIÓN DE CARGAS

Su fuerte orientación hacia el cliente hace que el servicio sea hecho a la medida de acuerdo a las necesidades de cada uno de ellos, respetando un alto nivel de cumplimiento, seguridad en las operaciones y con una presencia regional y multinacional haciendo de AGUNSA un operador que genera confianza.

AGUNSA se ha posicionado consistentemente en el mercado de Operadores Logísticos como una de las mejores alternativas de la industria para atender las necesidades de empresas que buscan el outsourcing de sus procesos de abastecimiento y logística.

El éxito alcanzado por AGUNSA en el ámbito de Logística y Distribución en tan corto plazo se explica por una combinación de factores, donde destacan por una parte, la voluntad para capitalizar el know-how adquirido en los negocios tradicionales de la compañía, fuertemente ligados al ámbito marítimo portuario y al transporte terrestre, factores que han permitido desarrollar una cultura de trabajo capaz de actuar en los ambientes más complejos y adversos, y por otra parte, la visión para complementar su proceso de crecimiento con la incorporación y desarrollo de una plataforma tecnológica robusta y flexible, alineada a la demanda de modernidad, la que hoy día soporta gran parte de la operación que AGUNSA realiza para cumplir con los requerimientos de una cartera de clientes heterogénea y exigente en cuanto a niveles de desempeño y estándares de calidad que le permiten diseñar y soportar diversas soluciones de almacenaje, de distribución y manejo de carga.



INGRESOS DEL SEGMENTO

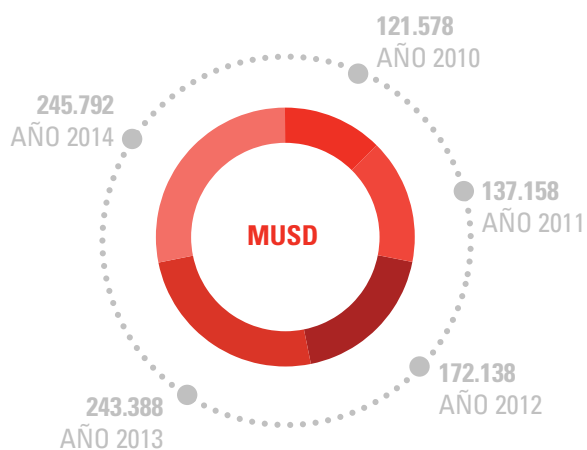

VENTA Y ARRIENDO DE CONTENEDORES

Año	Unidades	Ingresos USD
2012	1.855	6.576.357
2013	5.248	12.512.900
2014	5.685	11.561.242



SERVICIOS

- Logística internacional.
- Coordinación y tramitación aduanera.
- Terminal de contenedores.
- Servicio de desconsolidación y consolidación para cargas internacionales.
- Gestión global de transporte marítimo, aéreo, ferroviario y rodoviario.
- Almacenaje en modernas bodegas especializadas que cuentan con altos estándares de seguridad y tecnología.
- Cross-docking y centros de transferencia regionales.
- Administración de inventarios.
- Preparación de pedidos y seguimiento del ciclo de la orden.
- Distribución nacional a clientes y usuarios finales.
- Servicios de valor agregado y de configuración de productos.
- Cargas proyecto.
- Consultorías para el diseño y desarrollo de programas específicos de procesos logísticos.



CAPACIDAD DE ALMACENAJE EN BODEGAS Y DEPÓSITO DE CONTENEDORES

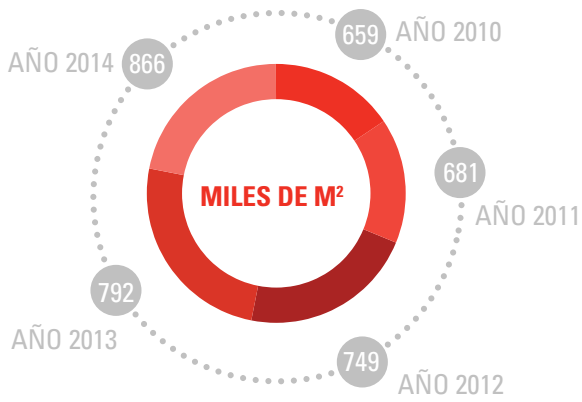

DISTRIBUCIÓN DE M² DE ALMACENAJE

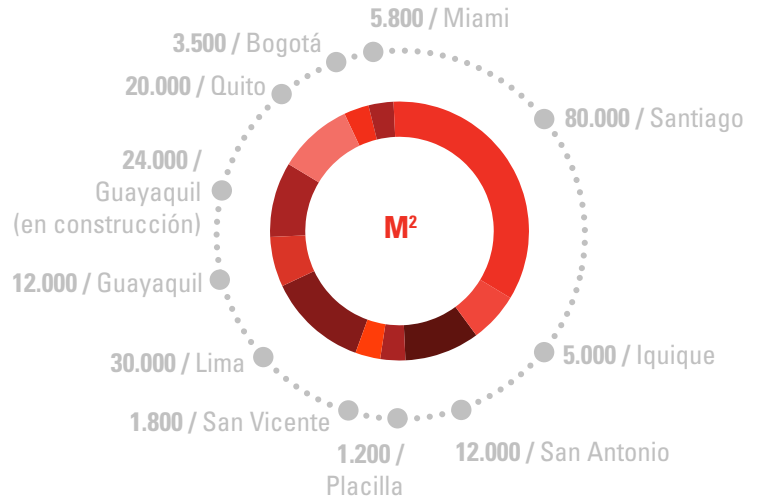

CONCESIONES Y TERMINALES

Como operador logístico AGUNSA ha orientado su gestión a la administración y operación de terminales de cargas y pasajeros. En los últimos diez años ha obtenido la concesión de importantes aeropuertos en Chile y en América Latina, que lo han posicionado como una empresa líder en el área de operaciones aeroportuarias. Su experiencia en el ámbito de la logística, sumado al respaldo financiero, le han permitido entregar un servicio diligente y apropiado a la necesidad de los usuarios permitiéndole renovar contratos y proyectar los compromisos adquiridos.

AGUNSA ha participado activamente en el diseño, habilitación y operación de puertos en la región. El desafío de su tarea está en promover puertos capacitados para mover todo tipo de cargas y entregar a sus clientes una atención eficiente. Ha agilizado y optimizado las operaciones para transferir carga al menor costo posible, generando las condiciones necesarias para fortalecer la comunidad.



SERVICIOS AEROPORTUARIOS

- Gestión de proveedores.
- Gestión comercial y control de contratos con clientes.
- Gestión de seguros y garantías.
- Gestión de proyectos.
- Control de gestión.
- Administración financiera, contabilidad y preparación de Estados Financieros.

SERVICIOS PORTUARIOS

- Administración.
- Operación.
- Mantenimiento.
- Gestión comercial.





INGRESOS DEL SEGMENTO

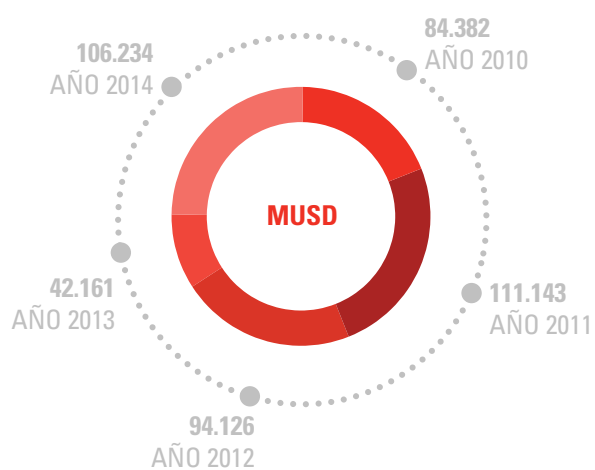

TERMINALES DE CARGA

Año	CAP	Patache	FIT	Barquito	Antofagasta	Caldera
2014	Chile	Chile	EE. UU.	Chile	Chile	Chile
Toneladas movilizadas	2.820.324	3.991.158	1.108.959	525.790	151.629	1.329.750
Servicios	Estiba / Desestiba	Estiba / Desestiba Embarque	Concesión	Estiba CU y Concu, Recepción CU y Concu	Desestiba ceniza	Estiba fruta (Temporada fruta)
Años de experiencia	20	16	10	10	8	5
Ingresos en USD	3.125.823	3.233.000	28.845.000	3.213.749	1.255.066	314.977



TERMINALES DE PASAJEROS

	Aeropuerto de Santiago Chile	Aeropuerto de Magallanes Chile	Aeropuerto de Calama Chile	Aeropuerto de La Serena Chile	Aeropuertos de San Andrés y Providencia Colombia	Terminal de Pasajeros de Cruceros Chile
Nº pasajeros	16.068.100	777.787	1.360.998	724.874	1.620.806	87.519
% participación	51.8%	100%	100%	100%	5%	99.31%
Inicio y término concesión	1997 - 2015	2010 - 2021	2011 - 2020	2013 - 2020	2007 - 2015	2002 - 2032
Ingresos en USD	83.137.000	2.938.325	6.842.243	2.371.695	11.500.000	1.401.666
Áreas de retail en m ²	12.539	285	170	144	1.960	200
Unidades de estacionamientos	3.935	385	512	230	-	6.000 m ²



PRINCIPALES CLIENTES

Algunos de los principales clientes que mantienen contratos de servicios vigentes con AGUNSA son:

AIR CANADA - AGENCIA EN CHILE

AMERICAN PRESIDENT LINES LTD.

ANDES LOGISTICS DE CHILE S.A.

ANGLO AMERICAN CHILE LTDA.

ANGLO AMERICAN NORTE S.A.

ANGLO AMERICAN SUR S.A.

COCKETT MARINE OIL LTD.

COMPAÑÍA CHILENA DE NAVEGACIÓN
INTEROCEÁNICA S.A.

COMPAÑÍA SUDAMERICANA DE VAPORES S.A.

EINHELL CHILE S.A.

ENAP REFINERÍAS S.A.

HANJIN SHIPPING CO. LTD.

HANWIN SHIPPING LTD.

HASBRO CHILE LTDA.

IAN TAYLOR CHILE S.A.

KAWASAKI KISEN KAISHA

KRISTENSONS-PETROLEUM INC.

LG ELECTRONICS INC. CHILE LTDA.

MANUCHAR CHILE S.A.

MATERIALES Y SOLUCIONES S.A.

NAVIMAG CARGA S.A.

NYK BULK & PROJECTS CARRIERS LTD.

NYK SUDAMERICA (CHILE) LTDA.

NYK TRADING CORPORATION

PACIFIC BASIN SHIPPING (HK) LTD.

PENINSULA PETROLEUM LTD.

PETRÓLEOS MARINOS DE CHILE LTDA.

PHILIPS CHILENA S.A.

ROCKWOOD LITIO LTDA.

SAAM S.A.

SAMSUNG ELECTRONICS CHILE LTDA.

SCM MINERA LUMINA COPPER CHILE

SEATRADE REEFER CHARTERING N.V.

SOUTH CAPE FINANCIAL AND MARITIME CORP

ST SHIPPING AND TRANSPORT PTE LTD.

TERMINAL PUERTO ARICA S.A.

ULTRAMAR AGENCIA MARÍTIMA LTDA.

UNILEVER CHILE S.A.

WALMART CHILE COMERCIAL LTDA.

WOOX INNOVATIONS CHILE SPA



INNOVACIÓN Y DESARROLLO

AGUNSA en su objetivo de generar y agregar valor para sus clientes y accionistas ha puesto un especial compromiso en la innovación y el desarrollo como herramientas para lograr el crecimiento sostenido de su actividad.

La innovación en los modelos de negocio ha permitido a la compañía ampliar su gama de servicios mejorando su participación de mercado. En ese mismo sentido, el desarrollo y estudio de nuevos proyectos le ha permitido introducirse en nuevos mercados y segmentos, experimentando con éxito la adaptabilidad de la gestión del personal de la compañía.

Prueba de ello es la permanente participación de la compañía en los procesos de licitaciones para desarrollar, implementar y operar terminales de cargas y de pasajeros, terrestres, aéreos y marítimos en Chile y Latinoamérica.

Para este proceso de innovación y desarrollo, los generadores de valor son la gestión de la información y el conocimiento, nacida de la experiencia y creatividad de los equipos multidisciplinarios formados para cada desafío, los cuales congregan aspectos operativos, financieros, tecnológicos y regulatorios inherentes a los negocios de AGUNSA.

POLÍTICA DE SOSTENIBILIDAD

AGUNSA declara su compromiso con un comportamiento ambiental y social responsable, incorporando siempre estas materias dentro de la estrategia de su negocio y en la toma de decisiones mediante la evaluación de proyectos y sus procesos en numerosos escenarios, en la que las variables económicas, sociales y ambientales son contempladas al evaluar la opción más adecuada para AGUNSA y su entorno. Este enfoque es al mismo tiempo una buena práctica de negocio, y un compromiso justo con las futuras generaciones.

La política de sostenibilidad asume los siguientes principios:

a) Visión de ciclo de vida y cadena de valor

El alcance de los impactos exceden a la organización y control directo. La visión de AGUNSA incluye los impactos desde los proveedores hasta clientes y comunidades involucradas. El compromiso es transversal a toda la organización y pretende mejorar permanentemente en el tiempo.

b) Encargado medición y reporte

Se nombra un Encargado responsable de medir y reportar anualmente el desempeño ambiental y social de la empresa. El alcance de la medición, capacitación interna y comunicación será revisado anualmente.

c) Cumplimiento legal

Si bien AGUNSA da cumplimiento a todos los aspectos legales y societales que implica el desarrollo de la actividad, se explicita el compromiso de mantener un conocimiento actualizado y cumplimiento legal en estas materias.

Esta política pretende alcanzar un desempeño destacado; y se manifiesta en las políticas y planes Social y Ambiental.



POLÍTICA DE RESPONSABILIDAD SOCIAL

La Política Social de AGUNSA sigue las definiciones de su Política General de Sostenibilidad.

AGUNSA es consciente de la importancia de su actividad sobre sus trabajadores, proveedores, clientes y en las comunidades donde está presente. Con ello busca aumentar su impacto positivo y disminuir los impactos negativos, en específico a través de:

1) Seguridad, higiene y condiciones laborales internas

Por mucho tiempo este tema ha sido una preocupación prioritaria de la empresa. Siempre es posible mejorar y AGUNSA se compromete a continuar con sus esfuerzos de apoyo y desarrollo de sus trabajadores, en particular:

- Sistematizar la gestión preventiva implementando un sistema de gestión de seguridad y salud ocupacional bajo la normativa OSHAS 18001.
- Reforzar prácticas no discriminatorias.
- Medir y trabajar para mejorar el clima laboral.



2) Trabajo con proveedores

AGUNSA pretende extender sus mejores prácticas laborales propias hacia sus proveedores, reforzando el cumplimiento de las obligaciones laborales y previsionales de éstos.

Consistentemente, se privilegiará la contratación de proveedores que compartan los valores de trabajo seguro y colaborativo demostrable.

3) Comunidad

AGUNSA ejerce un impacto positivo sobre la comunidad principalmente a través de sus trabajadores directos e indirectos, sus familias y también hacia amplios sectores de consumidores en forma indirecta a través de los servicios que presta a terceras empresas.

- Medición de las acciones sobre las comunidades inmediatas donde se opera.
- Evaluar acciones de acercamiento y apoyo a la comunidad.
- Se contemplan apoyo a ciertos sectores de la comunidad.

POLÍTICA DE MEDIO AMBIENTE

La Política Ambiental de AGUNSA sigue las definiciones de su Política General de Sostenibilidad.

AGUNSA reconoce que su actividad genera impactos ambientales y declara su compromiso en minimizar sus efectos negativos y maximizar los positivos. Para el período 2014 – 2016, AGUNSA promueve realizar acciones eficientes, medibles (con indicadores) y verificables, dentro de sus posibilidades técnicas y financieras, enfocado en las siguientes materias:

1) Energía y cambio climático

AGUNSA reconoce que el cambio climático constituye uno de los mayores desafíos ambientales a escala mundial, junto con la necesidad de “descarbonizar” y hacer más eficiente el uso de la energía. Para mejorar su desempeño ambiental se contemplan los siguientes ámbitos de acción:

- Identificar y evaluar la implementación de medidas internas de reducción de emisiones de Gases de Efecto Invernadero (GEI), tales como eficiencia energética, control de fugas gases refrigerantes y uso de energías renovables.
- Reducción de emisiones atmosféricas y uso de energía en el transporte, mediante el trabajo directo de apoyo (capacitación y tecnología), control y discriminación positiva a proveedores de ese servicio.
- Medición periódica de Huella de Carbono (emisiones GEI).

2) Residuos y sustancias químicas

Para la operación normal de su negocio, AGUNSA maneja sustancias químicas y genera residuos peligrosos. En condiciones normales todos ellos siguen un procedimiento estandarizado y aceptado, pero es posible reforzar esta materia, para lo cual, AGUNSA se compromete a:

- Reforzar el manejo seguro de sustancias químicas que incluye almacenamiento, transporte y uso, además de planes de contingencia ante emergencias.
- Identificar y evaluar medidas para reducir la generación de residuos tanto peligrosos, industriales, como asimilables domiciliarios.
- Identificar y evaluar medidas para el reciclaje de sus residuos.

PREVENCIÓN DE RIESGOS

RESULTADOS ACCIDENTABILIDAD

AGUNSA en el año 2014 registró cero accidentes con tiempo perdido, dando cumplimiento a la meta definida.

SISTEMAS DE GESTIÓN DE SEGURIDAD Y SALUD OCUPACIONAL

Implementación Sistema Gestión de S&SO, bajo norma OHSAS 18001:2007

AGUNSA implementó sistema de gestión de seguridad y salud ocupacional (S&SO), a fin de certificar bajo la norma OHSAS 18001:2007 el servicio de:

- Agenciamiento, Lanchas, Mantenimiento Marítimo y Faenas de Amarra/Desamarra de naves en Terminales Portuarios.

Auditoría de Seguimiento al Sistema Gestión S&SO, de Servicios Certificados bajo Norma OHSAS 18001:2007

ABS Q realizó auditorías de seguimiento al sistema de gestión de seguridad y salud ocupacional (S&SO) a los servicios certificados bajo la norma OHSAS 18001 de AGUNSA y su subsidiaria REPORT.

AGUNSA

- Servicios de Administración y Operación de Bodegas y Distribución de Cargas.

REPORT

- Servicios operacionales en plantas SX-EW, patios de cátodos y despacho de productos final en minería, y servicios de operación en laboratorio de preparación mecánica de muestras en minería.
- Servicios de aseo industrial en minería.
- Servicio de operaciones portuarias; servicio de amarre/desamarre, aseo industrial, operaciones de equipos a flote y terrestre en terminales portuarios.

ENCUENTRO NACIONAL DE ASESORES EN PREVENCIÓN DE RIESGOS

En septiembre de 2014 se llevó a cabo el Encuentro Nacional de profesionales en prevención que forman parte del Departamento Corporativo de Prevención de Riesgos y Medio Ambiente, desarrollándose el taller de No Conformidades del Sistema de Gestión de Seguridad y Calidad, contando además con la participación de jefes de área y administradores de contrato.

SUSTENTABILIDAD

- Se logra calcular la huella de carbono, que es la cuantificación de los Gases de Efecto Invernadero (GEI) emitidos en forma directa e indirecta durante el 2013 por AGUNSA en los servicios desarrollados en CDA - Centro de Distribución AGUNSA.
- En CDA se implementan los puntos limpios a fin de reciclar los residuos domésticos. Además se mantiene el reciclaje de residuos industriales no peligrosos.
- En todas las instalaciones de AGUNSA, como depósitos de contenedores y bodegas, se realiza el correcto manejo y disposición final de residuos peligrosos.

RECONOCIMIENTOS

Premio Zonal Comité Paritario de Higiene y Seguridad

El Comité Paritario de Higiene y Seguridad de AGUNSA Valparaíso recibió el premio a la "Gestión Destacada" otorgado por IST - Instituto de Seguridad del Trabajo, siendo los integrantes titulares y activos de este comité: Andrea Vargas, Fabiola Escudero, Augusto Vega, Jorge Fernández y Arturo Luis.

Premio Nacional Asesoría destacada en Prevención

En noviembre 2014 el IST otorgó a Jaime Barbaste (Jefe Corporativo Prevención de Riesgos y Medio Ambiente) el premio nacional "Asesoría Destacada", que se otorga a un profesional de Prevención de Riesgos entre las 16.000 empresas adheridas a IST.

CAPÍTULO 3 **ANTECEDENTES Y BALANCES**

Nuestro compromiso con los clientes y con sus negocios se ve reflejado en el cuidado con el que manejamos sus productos. Esto hace de AGUNSA un aliado estratégico seguro y confiable para variadas industrias.



IDENTIFICACIÓN DE LA SOCIEDAD

Razón social	Agencias Universales S.A.
Nombre de fantasía	AGUNSA
R.U.T.	96.566.940-K
Tipo de sociedad	Sociedad Anónima Abierta
Inscripción en registros de valores	Nº 360
Dirección	Av. Andrés Bello 2687, piso 15, Las Condes, Santiago de Chile
Dirección legal	Urriola Nº 87, piso 2, Valparaíso, Chile
Teléfono	(56) 2 24602700 / (56) 32 2556200
Fax	(56) 2 22039009 / (56) 32 2254261
Casilla	2511, Correo 2, Santiago, Chile. 212 - V, Valparaíso, Chile
Sitio Web	www.agunsa.com
Respuesta a consultas de Inversionistas	Sr. Felipe Valencia S. / Gerente Corporativo Finanzas (56) 2 24602732 / fvalencia@agunsa.cl





OBJETO SOCIAL

Tal como se establece en el artículo 4º de los Estatutos, el objeto social es:

- a. Actuar como agente y/o consignatario de empresas dedicadas al transporte marítimo, aéreo o terrestre, de carga y/o pasajeros; de empresas dedicadas al turismo; de firmas de corredores de compra, venta y fletamento de naves, aeronaves y unidades terrestres; de astilleros y de sociedades de clasificación de buques; de empresas de salvataje y salvamento; de negocios navieros, aéreos o turísticos; de productos y elementos que se emplean en el transporte. La sociedad, dentro de su giro actúa en el transporte marítimo, aéreo o terrestre, como asimismo, en el embarque, carga y descarga, estiba y desestiba de naves y/o aeronaves, camiones y/u otros medios de transporte, en el negocio de lanchaje y muellaje, de almacenamiento de mercaderías, de almacenes francos y de contenedores; en el fletamento, operación y administración de remolcadores y otras embarcaciones, y en otros negocios vinculados al transporte.
- b. La importación y exportación de toda clase de bienes muebles y servicios.
- c. La inversión, compra y venta de pagarés, bonos, acciones de sociedades anónimas y de cualquier otro valor mobiliario.
- d. La formación y/o participación en sociedades que tengan por objeto exclusivamente o entre otros, a lo menos uno cualquiera de los objetos indicados anteriormente.

PROPIEDADES

CIUDAD	UBICACIÓN	DESCRIPCIÓN	INSCRIPCIÓN
Arica	21 de Mayo N° 391, oficina N° 154, Edificio Empresarial.	Superficie de 161,17 mt ² , destinada a oficina de la agencia.	Inscrito a fojas 1.076 N° 660 del año 1998.
Iquique	Esmeralda N° 340, oficina N° 1101, piso 10, Edificio Esmeralda.	Superficie de 718,3 mt ² , destinada a oficina de la agencia.	Repertorio N° 11.206, fojas 2.472, N° 4166 del año 2010.
Antofagasta	Condell N° 1949.	Superficie de 250 mt ² , destinada a oficina de la agencia.	Inscrita a fojas 604 N° 871 del año 1977.
	Av. Balmaceda N° 2.472, oficinas N° 171, 172 y 173, piso 17, Edificio Costanera Centro.	Superficie de 333,11 mt ² , destinada a oficina de la agencia.	Inscrita a fojas 1.463 N° 1.592, fojas 1.464 N° 1.593 y fojas 1.465 N° 1.594 en el Conservador de Bienes Raíces respectivo, del año 2013.
Quintero	Pasaje Ida Schubert N° 944.	Superficie de 240 mt ² , destinada a oficina de la agencia.	Inscrito a fojas 3.333 vta. N° 1.504 del año 1975.
Valparaíso	Urriola N° 87.	Superficie de 1.400 mt ² , destinada a oficinas de gerencia de administración.	Inscrita a fojas 6.023 N° 9.871 del año 2013.
	Urriola N° 81.	Superficie de 1.478 mt ² , destinada a oficinas de agencia portuaria.	Inscrita a fojas 6.023 N° 9.871 del año 2013.
	Placilla de Peñuelas.	Parcelas 321, 323 y 325 del Fundo "Las Mercedes".	Inscrito a fojas 3.075 vta. N° 2.750, fojas 2.988 N° 2.588 y fojas 2.988 vta. N° 2.588, todas del año 1995.



CIUDAD	UBICACIÓN	DESCRIPCIÓN	INSCRIPCIÓN
Santiago	Av. Andrés Bello N° 2687, piso 15, Edificio del Pacífico, Las Condes.	Superficie de 998 mt ² , destinada a oficinas de gerencia general, gerencia de finanzas e inversión, gerencia de desarrollo de negocios y gerencias de división.	Inscrito a fojas 38.683 N° 27.583 en el Conservador de Bienes Raíces de Santiago del año 1995.
	Av. Andrés Bello N° 2687, piso 18, Edificio del Pacífico, Las Condes.	Superficie de 1.000,28 mt ² , destinada a oficinas de representaciones marítimas.	Inscrito a fojas 76.409 N° 74.906 en el Conservador de Bienes Raíces respectivo del año 2005.
	Camino La Montaña N° 1550 Comuna de Lampa.	Terreno de 23,5 hectáreas con 80.000 mt ² de bodegas destinadas al almacenaje y operación del centro de distribución de carga. Actualmente se encuentra bajo operación de leasing.	Inscrito a fojas 49.871 N° 39.108 del año 2003.
	Costanera Oriente FFCC Norte N° 1625.	Terreno de 5 hectáreas destinadas a depósitos de contenedores.	Inscrito a fojas 54.462 N° 82.998; fojas 54.462 N° 82.999; fojas 54.463 N° 83.000; fojas 54.464 N° 83.001 y fojas 54.464 N° 83.002, del año 2012.
	Camino La Montaña s/n Comuna de Lampa.	Superficie de 10.365 mt ² , destinada a complementar operación de distribución de cargas.	Inscrito a fojas 61.354 N° 55.323 en el Registro de Propiedades del Conservador de Bienes Raíces de Santiago, del año 2004.
San Antonio	Av. Angamos N° 1546.	Superficie de 3.280 mt ² , destinada a oficinas de la agencia y bodegas.	Inscrito a fojas 336 vta. N° 369 del año 1982.
	Parcelas N°1, 2, 6 y 7 de Las Encinas de Cartagena.	Superficie de 22.810 mt ² .	Inscrito a fojas 375 vta N° 349 en el Registro de Propiedades del Conservador de Bienes Raíces de San Antonio, del año 1996.
	Parcelas Fundo Miramar.	Terreno de 5,6 hectáreas. Está implementado para su funcionamiento como terminal de contenedores.	Inscrito a fojas 3.092 N° 3.761 y fojas 3.860 N° 3.719 en el Registro de Propiedades del Conservador de Bienes Raíces respectivo, del año 1996.
	Parcelas Fundo Miramar.	Terreno de 181.175 mt ² . destinado a la futura construcción de un Centro de Logística Distribución.	Inscrito a fojas 6.508 N° 5.117 en el Registro de Propiedades del Conservador de Bienes Raíces respectivo, del año 2013.
Talcahuano	Colón N° 712 al 720.	Superficie de 1.000 mt ² .	Inscrito a fojas 1.208 vta. N° 1.387 del año 1992.
	Av. Latorre N° 839.	Superficie de 12.000 mt ² , destinada a oficina de la agencia y bodegas.	Inscrito a fojas 3.856 vta. N° 2.995 del año 1996.
Puerto Montt	Camino Tepual km 1,3 ruta 226.	Superficie de 3 hectáreas, dividida en 6 parcelas individualizadas como 1B, 2B, 3B, 4B, 2E, 4E.	Inscritas en el Registro de Propiedades a fojas 2 N° 2,3 N° 3,4 N° 4,5 N° 5,5 vta. N° 6 y 6 vta. N° 7, todas del año 1997.
Punta Arenas	Av. Independencia N° 772.	Superficie de 246 mt ² y construcción donde funciona la agencia.	Inscrita a fojas 3.082 N° 2.436 del año 1994.

SEGUROS

La sociedad mantiene seguros vigentes que cubren ampliamente los riesgos a que pueden estar afectos los activos y el personal de la compañía.

BIENES Y MATERIAS ASEGURADAS	RIESGOS CUBIERTOS
Bienes raíces y contenidos	Incendio / Terremoto / Robo / Inundación
Equipos móviles	Daños propios / Responsabilidad civil
Lanchas	Casco y maquinaria / Responsabilidad civil / Asiento pasajeros / Polución
Vehículos	Daños propios / Responsabilidad civil / Robo
Accidentes personales (Ejecutivos superiores y Personal operativo)	Muerte o incapacidad total y parcial permanente
Complementario de Salud (todo el Personal)	Seguro colectivo para gastos de salud
Instalaciones y equipos electrónicos	Accidentes eléctricos / Riesgo naturaleza
Remesa valores	Robo / Asalto / Pérdida dinero
Responsabilidad civil	Daños a la carga en puerto, traslados y almacenaje, a la nave, a las personas, equipos e instalaciones de terceros, en actividades mineras
Responsabilidad civil Empresa	Responsabilidad civil del empleador, seguro de accidentes laborales de los empleados
Agentes de naves	Diligencias en prestación de servicios agentes / Errores y omisiones
Almacenajes de carga	Incendio / Riesgo naturaleza





MARCAS Y PATENTES

La sociedad mantiene inscritas en el Registro de Marcas su nombre de fantasía y su razón social.

ACTIVIDADES FINANCIERAS

AGUNSA desarrolla sus actividades financieras a través de distintos bancos a nivel mundial. Dentro de los principales se encuentran Citibank NY, Corpbanca, Santander, BBVA, Scotiabank, Banco Itaú, Banco Bolivariano de Ecuador, Banco Popular Español, Banco de Chile, Scotiabank Perú, Santander Perú, Principal y Consorcio.

DOCUMENTOS CONSTITUTIVOS

La sociedad se constituyó como resultado de la división de la Compañía Chilena Navegación Interoceánica S.A. acordada en Junta Extraordinaria de Accionistas y cuya acta se redujo a escritura pública el 17 de noviembre de 1989, ante el notario de Valparaíso don Alfonso Díaz Sangüeza. El extracto de la escritura fue publicado en el Diario Oficial N° 33.530 del 24 de noviembre de 1989 y se inscribió a fojas 849 N° 853 en el Registro de Comercio del Conservador de Bienes Raíces de Valparaíso, con fecha 22 de noviembre de 1989.

El 27 de septiembre de 1994 se efectuó la Primera Junta Extraordinaria de Accionistas, que acordó la fusión de la sociedad con la antigua Agencias Universales S.A., aumentar el capital social a un total de \$ 5.040.312 (históricos), modificar la razón social por la de Agencias Universales S.A., ampliar el objeto social y aumentar el número de directores de 5 a 7 miembros. El acta de la referida junta se redujo a escritura pública el 27 de septiembre de 1994 ante el notario de Valparaíso don Carlos Swett Muñoz, suplente del titular don Alfonso Díaz Sangüeza. El extracto de la escritura fue publicado en el Diario Oficial N° 34.981 del 3 de octubre de 1994 y se inscribió a fojas 780 vta. N° 677 en el Registro de Comercio del Conservador de Bienes Raíces de Valparaíso, con fecha 4 de octubre de 1994.

El 28 de octubre de 1994 se celebró la Segunda Junta Extraordinaria de Accionistas, en la cual se acordó

la división de la empresa en dos sociedades: una continuadora de la actual y una nueva con el nombre de Portuaria Cabo Froward S.A. El acta de la referida junta, fue reducida a escritura pública el 28 de noviembre de 1994 ante el notario de Valparaíso don Carlos Swett Muñoz, suplente del titular don Alfonso Díaz Sangüeza. El extracto de la escritura fue publicado en el Diario Oficial N° 35.031 del 2 de diciembre de 1994 y se inscribió a fojas 950 N° 828 en el Registro de Comercio del Conservador de Bienes Raíces de Valparaíso, el 2 de diciembre de 1994.

El 11 de octubre de 1995 se efectuó la Tercera Junta Extraordinaria de Accionistas, en ésta se acordó aumentar el capital social a la suma de \$ 9.958.755.403 (históricos), dividido en 635.154.325 acciones de una sola serie y sin valor nominal, del cual quedaron suscritos y pagados a esa fecha \$ 7.708.755.403 (históricos), divididos en 491.653.045 acciones. El saldo de \$ 2.250.000.000 (históricos), dividido en 143.443.646 acciones, fue colocado durante los años 1997 y 1998. El acta de esta junta fue reducida a escritura pública el 30 de octubre de 1995, ante el notario de Valparaíso don Alfonso Díaz Sangüeza. El extracto de la escritura fue publicado en el Diario Oficial N° 35.324 del 23 de noviembre de 1995 y se inscribió a fojas 863 vta. N° 766 en el Registro de Comercio del Conservador de Bienes Raíces de Valparaíso.

El 29 de noviembre de 1995, el gerente de la sociedad hizo una declaración y constancia en la cual da cuenta de que, de acuerdo a la legislación vigente y habiéndose cumplido un año desde que la sociedad tiene en su poder acciones de su propia emisión, el capital queda reducido a \$ 9.957.845.473 (históricos), dividido en 635.096.691 acciones.

Por último, en la Cuarta Junta Extraordinaria de Accionistas, celebrada en Valparaíso con fecha 26 de junio de 1998, reducida a escritura pública el día 19 de julio de 1998, ante el notario de Valparaíso don Sergio Yaber Simón, se acordó aumentar el capital a la suma de \$ 16.659.615.185 (históricos), dividido en 855.096.691 acciones, de una sola serie y sin valor nominal. Este aumento quedó suscrito y pagado, mediante la emisión de 220.000.000 nuevas acciones de pago, en dinero efectivo. Un extracto de esta junta fue inscrito a fojas 493 N° 427 en el Registro de Comercio del Conservador de Bienes Raíces de Valparaíso, correspondiente al año 1998, y se publicó en el Diario Oficial N° 36.117, el 18 de julio de 1998.





PRINCIPALES ACCIONISTAS

Los principales accionistas al 31 de diciembre de 2014, son los siguientes:

Nombre	Nº de acciones pagadas	Porcentaje de propiedad
Grupo Empresas Navieras S.A.	597.102.429	69,83%
Moneda S.A. AFI para Pionero Fdo. de Inversión	111.528.000	13,04%
Fondo Inversión Larrain Vial Beagle	25.432.009	2,97%
AFP Provida S.A. para Fdo. Pensión C	23.324.819	2,73%
BTG Pactual Small Cap Chile Fondo de Inversión	12.968.184	1,52%
AFP Provida S.A. Fondo Tipo B	12.327.508	1,44%
Compass Small Cap Chile Fondo de Inversión	11.184.571	1,31%
AFP Provida S.A. Fondo Tipo A	10.813.570	1,26%
Chile Fondo de Inversión Small Cap	10.517.278	1,23%
AFP Provida S.A. Fondo Tipo D	7.400.000	0,87%
Moneda S.A. AFI para Moneda Chile Fund Ltda	5.281.500	0,62%
BCI Corredor de Bolsa S.A.	3.674.243	0,43%
Otros 397 accionistas	23.542.580	2,75%
Total 409 Accionistas	855.096.691	100,00%



CAMBIOS DE MAYOR IMPORTANCIA EN LA PROPIEDAD

Durante el año 2014, los cambios de mayor importancia en la propiedad fueron:

Nombre	N° de acciones al 31-12-2014	N° de acciones al 31-12-2013	Variación 2014/2013 N° de Acciones
Moneda S.A. AFI para Pionero Fdo. de Inversión	111.528.000	112.431.000	(903.000)
BTG Pactual Small Cap Chile Fondo de Inversión	12.968.184	13.495.184	(527.000)
Compass Small Cap Chile Fondo de Inversión	11.184.571	11.229.571	(45.000)
Chile Fondo de Inversión Small Cap	10.517.278	10.541.796	(24.518)
Moneda S.A. AFI para Moneda Chile Fund Ltda.	5.281.500	4.600.000	681.500
BCI Corredor de Bolsa S.A.	3.674.243	3.359.383	314.860

CONTROLADORES

El controlador de la sociedad es Grupo Empresas Navieras S.A., compañía que a su vez no tiene controlador y posee el 69,83% de la propiedad.

Los accionistas principales del controlador son:

Nombre	RUT	N° de Acciones	Porcentaje
Inversiones Tongoy S.A.	95.064.000-6	1.446.813.294	20,94%
Sociedad de Inversiones Paine S.A.	95.574.000-9	1.446.813.293	20,94%
Axxion S.A.	90.818.000-3	1.017.449.607	14,72%

PROPIEDAD Y CONTROL

Conforme lo indica la sección II de la Norma de Carácter General N° 30 y lo solicitado por el oficio N° 15.673 de fecha 22/11/2007 de la Superintendencia de Valores y Seguros, y considerando que la matriz última del grupo no tiene controlador y la información que los accionistas han puesto a disposición de Grupo Empresas Navieras S.A., se indican las personas naturales últimas que están detrás de las sociedades que se detallan, señalando en cada caso su RUT y porcentaje de participación en ellas, tanto directo como indirecto:

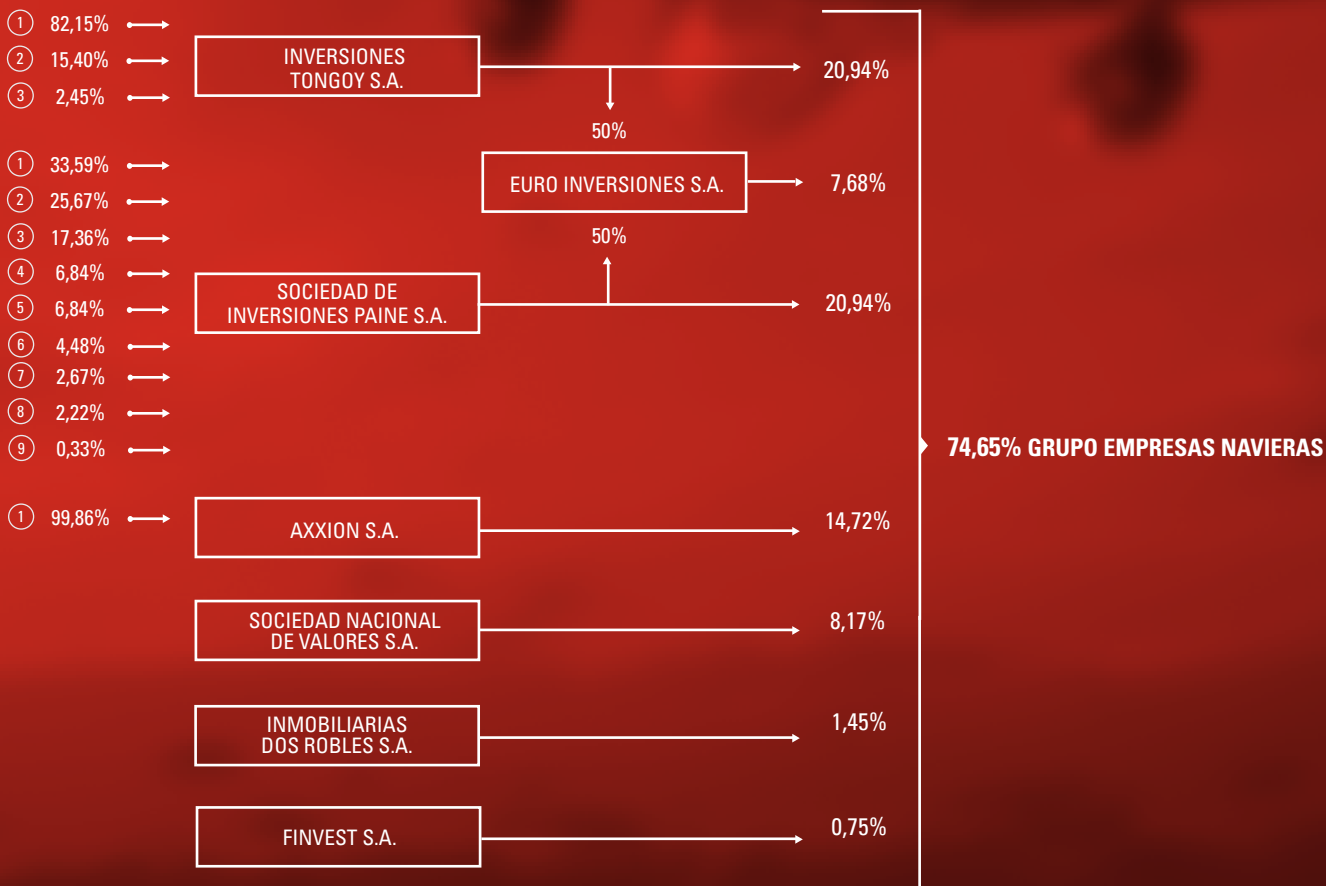

Nota: Los números del 1 al 9 encerrados en círculos se detallan en páginas siguientes.

INVERSIONES TONGOY S.A.

Grupo	Personas Jurídicas	Personas Naturales	RUT	Participación
①	María Elena de Inversiones S.A. Los Ceibos de Inversiones S.A. Seguros y Reclamos Marítimos Ltda. Servicios e Inversiones Marítimas Ltda.	Beltrán Urenda Zegers	1.331.931-6	41,85%
		Beltrán Urenda Salamanca	4.844.447-4	11,45%
		José Manuel Urenda Salamanca	5.979.423-K	11,45%
		Gabriel Urenda Salamanca	8.534.856-6	2,90%
		María Elena Urenda Salamanca	5.795.439-6	2,90%
		María Beatriz Urenda Salamanca	6.100.874-8	2,90%
		Macarena Urenda Salamanca	6.756.884-2	2,90%
		María Carolina Urenda Salamanca	8.537.902-K	2,90%
		Diego Urenda Salamanca	8.534.822-1	2,90%
		Total participación	82,15%	
②	Servicios e Inversiones Santa Filomena Ltda.	Hernán Soffia Prieto	2.096.528-2	15,24%
		Alejandro Fuenzalida Argómedo	6.441.724-K	0,08%
		Patricio Baeza Aspee	8.289.102-1	0,08%
		Total participación	15,40%	
③	Inversiones Santa Julia S.A.	José Manuel Zapico Ferre	3.085.479-9	0,62%
		Soledad Zapico Mackay	8.836.413-9	0,61%
		Rocío Zapico Mackay	8.856.241-0	0,61%
		José Manuel Zapico Mackay	8.901.155-8	0,61%
		Total participación	2,45%	

-Inversiones Tongoy S.A. posee el 50% del capital de la sociedad Euroinversiones S.A.

-Servicios e Inversiones Marítimas Ltda., accionista de Inversiones Tongoy S.A., posee participación en Sociedad Nacional de Valores S.A. y a través de ésta en Sociedad de Inversiones Paine S.A.

SOCIEDAD DE INVERSIONES PAINE S.A.

Grupo	Personas Jurídicas	Personas Naturales	RUT	Participación
①	Sociedad Nacional de Valores S.A. Inversiones Santa Paula Ltda.	José Manuel Urenda Salamanca	5.979.423-K	12,92%
		Franco Montalbetti Moltedo	5.612.820-4	12,15%
		Daniel Montalbetti Wallace	16.958.873-2	0,30%
		Paula Montalbetti Wallace	16.209.352-5	0,30%
		Tomás Montalbetti Wallace	12.033.010-1	0,90%
		Daphne Wallace Moreno	6.231.205-K	1,35%
		Luis Mancilla Pérez	6.562.962-3	4,53%
		Daniela Mancilla Valderrama	15.830.027-3	0,57%
		Paulina Mancilla Valderrama	16.301.069-0	0,57%
			Total participación	33,59%
②	Inmobiliaria Dos Robles S.A. Inmobiliaria Monte Alto S.A. Inmobiliaria Las Torres S.A.	Francisco Gardeweg Ossa	6.531.312-K	18,83%
		Francisco Gardeweg Jury	15.366.347-5	0,06%
		María Ignacia Gardeweg Ossa	8.195.890-4	3,39%
		Max Gardeweg Ossa	8.147.954-2	3,39%
			Total participación	25,67%
③	Finvest S.A.	Felipe Irrarázaval Ovalle	7.015.317-3	17,36%
			Total participación	17,36%
④	Inversiones Río Los Ciervos S.A.	Antonio Jabat Alonso	2.095.649-6	6,44%
		María José Jabat Prieto	8.868.497-4	0,20%
		María Sol Landa Alonso	9.703.166-5	0,20%
			Total participación	6,84%
⑤	Inversiones Santa Ángela S.A.	Sergio Pinto Romani	3.821.577-9	3,64%
		Sergio Pinto Fernández	8.018.789-0	0,80%
		Olguighna Pinto Fernández	9.029.234-K	0,80%
		María Inés Pinto Fernández	8.240.994-7	0,80%
		Jaime Pinto Fernández	9.657.524-6	0,80%
			Total participación	6,84%
⑥	Trade Australis S.A.	Jaime Barahona Vargas	4.208.242-2	4,25%
		Jaime Barahona Urzúa	8.869.115-6	0,23%
			Total participación	4,48%
⑦	Santiago East S.A.	José Luis Chanes Carvajal	7.015.602-4	2,67%
			Total participación	2,67%
⑧	Eklonia S.A.	Eugenio Valenzuela Carvallo	5.775.663-2	2,19%
		Ljuwica Jadresic Vargas	2.289.101-4	0,03%
			Total participación	2,22%
⑨	MVM Oyarzún S.A.	Marcelo Ramos de Aguirre	8.985.372-9	0,33%
			Total participación	0,33%

- Sociedad de Inversiones Paine S.A. posee el 50% del capital de la sociedad Euroinversiones S.A.
- Sociedad Nacional de Valores S.A., Inmobiliaria Dos Robles S.A. y Finvest S.A., accionistas de Sociedad de Inversiones Paine S.A., son accionistas directos en Grupo Empresas Navieras S.A.
- Inversiones Santa Paula Ltda., accionista de Sociedad de Inversiones Paine S.A., tiene participación en Sociedad Nacional de Valores S.A.

AXXION S.A.

Grupo	Personas Jurídicas	Personas Naturales	RUT	Participación
		Carlos Heller Solari	8.717.000-4	28,96%
		Andrea Heller Solari	8.717.078-0	28,76%
		Liliana Solari Falabella	4.284.210-9	25,26%
①	Inversiones Betlan Ltda.	Paola Barrera Heller	15.960.799-2	4,25%
		Pedro Heller Ancarola	17.082.751-1	4,19%
		Alberto Heller Ancarola	18.637.628-5	4,19%
		Felipe Rossi Heller	18.637.490-8	4,25%
Total participación				99,86%

La sociedad matriz Grupo Empresas Navieras S.A. no tiene conocimiento de otras personas naturales o jurídicas que indirectamente posean más del 10% de participación en la propiedad.





TRANSACCIONES DE ACCIONES

Durante los ejercicios 2014 y 2013, de acuerdo con el Registro de Accionistas, no se efectuaron transacciones de acciones de la sociedad por parte de personas relacionadas.

A continuación se presenta estadística trimestral de información bursátil para los últimos tres años:

Año	Trimestre	Precio Promedio Por Acción \$	Total Acciones Transadas	Monto Total Transado \$
2012	I	142,55	2.865.000	408.415.000
	II	145,00	4.135	599.575
	III	141,65	551.686	78.144.915
	IV	144,11	1.690.595	243.636.433
2013	I	139,80	1.466.709	205.050.192
	II	141,41	13.225.823	1.870.252.372
	III	154,05	5.098.894	785.460.669
	IV	165,01	1.031.067	170.134.365
2014	I	175,66	257.000	45.145.000
	II	190,61	829.278	158.069.860
	III	180,45	58.153	10.493.540
	IV	184,98	46.630	8.625.650

FUENTE: Bolsa de Comercio de Santiago, Bolsa de Valores, Santiago
Bolsa Electrónica de Chile, Bolsa de Valores, Santiago
Bolsa de Corredores, Bolsa de Valores, Valparaíso

Comportamiento del precio de la acción, con respecto al índice bursátil IGPA:

AÑO	TRIMESTRE	IGPA	Variación %	Precio cierre AGUNSA \$	Variación %
2013	I	21.698,32	2,98%	140,00	(3,45%)
	II	19.861,10	(8,47%)	145,00	3,57%
	III	18.833,77	(5,17%)	165,00	13,79%
	IV	18.227,05	(3,22%)	165,01	0,01%
2014	I	18.552,57	1,79%	185,00	12,11%
	II	18.899,87	1,87%	190,00	2,70%
	III	19.250,93	1,86%	180,00	(5,26%)
	IV	18.870,41	(1,98%)	180,00	0,00%

FUENTE: Bolsa de Comercio de Santiago, Bolsa de Valores, Santiago

Comportamiento del precio de AGUNSA con respecto al índice bursátil IGPA

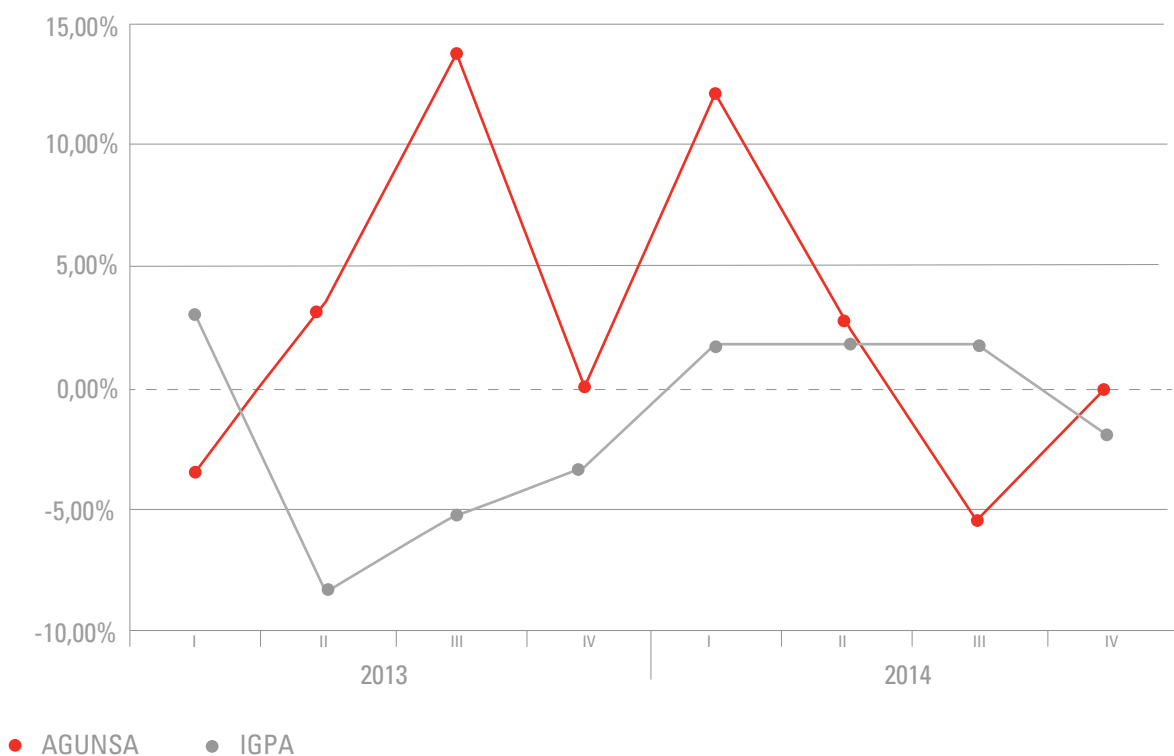

FACTORES DE RIESGO

Los distintos factores de riesgo, a los que se ve enfrentada la compañía, son:

- A. La creciente competitividad que se ha desarrollado en el mercado naviero origina una constante presión por la disminución de costos portuarios y de agenciamiento, lo que afecta directamente los resultados de la empresa. Lo anterior, junto a los cambios estructurales en el sector portuario, implica una revisión y optimización de los procesos productivos y administrativos de AGUNSA con la finalidad de revertir positivamente su efecto.
- B. El aumento de la competitividad en el sector exige una rápida renovación tecnológica de todo el equipamiento portuario y administrativo, lo que implica efectuar importantes inversiones, evitando así el riesgo de obsolescencia y falta de productividad.
- C. La concentración de los oferentes de los servicios de agenciamiento exige independencia en la disponibilidad de recursos para la prestación de los servicios. Por tanto, además de la renovación tecnológica exigida por el mercado, se hace necesaria la integración de los diferentes equipos requeridos en los procesos operativos, particularmente en el manejo de las cargas.



POLÍTICA DE INVERSIÓN Y FINANCIAMIENTO

Durante el ejercicio 2014, la sociedad continuó aplicando las políticas de los últimos años, que dan cumplimiento a las disposiciones de la circular N° 601 de la Superintendencia de Valores y Seguros, sobre límites a la autorización otorgada a los directores para hacer operaciones de préstamo y créditos directos o a través de subsidiarias, facultándolos para realizar las operaciones señaladas en la citada circular, dentro de los siguientes límites:

- Inversiones o enajenaciones directas o a través de subsidiarias en acciones, derechos en sociedades y otro tipo de activos que correspondan a un porcentaje no superior al 25% del total de sus activos consolidados.
- Préstamos y créditos directos o por intermedio de subsidiarias a entidades relacionadas con la sociedad, hasta un 25% de los activos consolidados. Dichos porcentajes se mantendrán mientras no sean modificados por una Junta de Accionistas. No obstante lo anterior, la sociedad mantiene como política el adoptar su endeudamiento de corto y largo plazo fundamentalmente en moneda extranjera, mientras que otras modalidades de financiamiento e inversión constituyen los créditos a largo plazo para los bienes raíces y otras inversiones permanentes.

PLANES DE INVERSIONES

Paralelamente a las inversiones que impulsan cada una de las gerencias de negocio para el crecimiento y desarrollo de cada una de estas unidades, AGUNSA centraliza en su Gerencia de Desarrollo la permanente búsqueda y evaluación de inversiones.

Actualmente se encuentra en ejecución un variado número y tipo de proyectos, los que en conjunto superan los US\$ 80 millones; entre los más relevantes se encuentran:

- Bodega y edificio para couriers; Bodegas AB Express S.A.
- Centro logístico de mercaderías peligrosas; Logística e Inmobiliaria Lipangue S.A.
- Bodegas y Depósito de contenedores en San Antonio; Centro de Distribución AGUNSA San Antonio.
- Aeropuerto de La Serena; Consorcio Aeroportuario de La Serena S.A. Sociedad Concesionaria.
- Renovación de equipos terrestres y a flote; Agencias Universales S.A.
- Centro de Distribución de Guayaquil; Agencias Marítimas Marglobal S.A.
- Depósito de Contenedores Callao; Inversiones Marítimas Universales Perú S.A.



POLÍTICA DE DIVIDENDOS

En la Vigésimo Quinta Junta Ordinaria de Accionistas del 25 de abril de 2014, se acuerda continuar con la política de dividendos establecida en la Vigésimo Tercera Junta Ordinaria de Accionistas del 23 de abril de 2012, que contempla una política de desarrollo que considera la reinversión de parte de las utilidades de la sociedad por un período de tres años. Esto tiene como objetivo mantener su eficiencia, en la medida que ello sea recomendable, de acuerdo con la evolución del mercado y que no signifique limitaciones a las facultades de los directores para repartir dividendos provisorios ni para el dividendo mínimo obligatorio, exigido por la ley 18.046.



DIVIDENDOS PAGADOS POR ACCIÓN

AÑO	FECHA	Nº		DIVIDENDOS	
2010	20 mayo	28	Definitivo	USD 0,00880	Por Acción
2011	11 enero	29	Provisorio	USD 0,01008	Por Acción
2011	03 mayo	30	Definitivo	USD 0,00189	Por Acción
2012	20 enero	31	Provisorio	USD 0,00691	Por Acción
2012	15 mayo	32	Definitivo	USD 0,00977	Por Acción
2013	24 mayo	33	Definitivo	USD 0,01713	Por Acción
2014	20 mayo	34	Definitivo	USD 0,023454	Por Acción

Al 31 de diciembre de 2014, AGUNSA divide su capital en 855.096.691 acciones de una sola serie y sin valor nominal.

REMUNERACIONES DEL DIRECTORIO Y GERENTES

Las remuneraciones puestas a disposición de los señores directores en el período de doce meses terminados el 31 de diciembre de 2014 y 2013, corresponden al siguiente detalle:

	REPRESENTACIÓN MUSD	DIETA MUSD	PARTICIPACIÓN MUSD	TOTALES	
				2014 MUSD	2013 MUSD
José Manuel Urenda S.	28,3	28,3	192,6	249,2	227,3
Franco Montalbetti M.	21,3	21,3	144,5	187,1	170,5
Antonio Jabat A.	-	-	40,4	40,4	94,7
Beltrán Urenda S.	14,2	14,2	96,3	124,7	113,7
Francisco Gardeweg O.	18,9	18,9	96,3	134,1	124,1
Cristián Eyzaguirre J.	18,9	18,9	96,3	134,1	124,1
Ana Soledad Bull Z.	1,1	1,1	-	2,2	-
Mikel Uriarte P.	3,0	1,5	-	4,5	-
Vicente Muñiz R.	17,4	17,4	96,3	131,1	124,1
Jaime Cuevas R.	13,0	13,0	55,9	81,9	17,6
Totales año 2014	136,1	134,6	818,6	1.089,3	996,1
Totales año 2013	146,8	148,2	701,1	996,1	

Las remuneraciones totales percibidas por los gerentes de la sociedad ascendieron durante el ejercicio 2014 a MUSD 2.813 (MUSD 2.885 en 2013). Asimismo, cabe informar que durante el año 2014 se pagó al Vicepresidente Ejecutivo don Franco Montalbetti Moltedo MUSD 442 (MUSD 489 en año 2013), por su dedicación especial al cargo.



COMITÉ DE DIRECTORES

Conforme lo ordena la ley 18.046 de Sociedades Anónimas, la sociedad debió conformar un Comité de Directores. En reunión extraordinaria de directorio, celebrada el 10 de octubre de 2014, se tomó conocimiento del cambio del presidente del comité, quedando compuesto por los señores Cristián Eyzaguirre Johnston (Presidente), Francisco Gardeweg Ossa y Vicente Muñiz Rubio. Posteriormente, el 12 de noviembre de 2014 en reunión extraordinaria de directorio se tomó conocimiento de la renuncia de Vicente Muñiz, el cual fue reemplazado por Mikel Uriarte Plazaola designado como director independiente en sesión celebrada el 27 de noviembre de 2014.

Este Comité se reunió trimestralmente en forma ordinaria durante el año 2014 con el fin de dar cumplimiento a las facultades y deberes que le establece la citada ley en su artículo 50 bis.

Adicionalmente, el Comité se reunió en 9 oportunidades en forma extraordinaria con la finalidad de evaluar una eventual fusión con las sociedades portuarias controladas por Empresas Navieras S.A., la que fue finalmente postergada; como también para analizar la implicancia de la operación con Hamburg Süd.

Durante el ejercicio 2014, el Comité examinó los informes de los auditores externos señores PriceWaterhouseCoopers que incluyó los Estados Financieros Consolidados al 31 de diciembre de 2013 y el informe sobre los Estados Financieros Consolidados Interinos al 30 de junio de 2014, dándolos por aprobados sin observaciones.

El Comité examinó también los sistemas de remuneraciones y constató que existen planes de indemnizaciones e incentivos especiales para los gerentes y ejecutivos principales.

Durante el año 2014 no se efectuaron contratos con los Directores y no hay operaciones donde haya intereses de los mismos.

Para los señores Directores que conforman el Comité se indica a continuación la relación que tienen respecto del controlador de la sociedad, Grupo Empresas Navieras S.A.:

DIRECTOR	RELACIÓN CON EL CONTROLADOR
Cristián Eyzaguirre J.	Independiente
Mikel Uriarte P.	Independiente
Francisco Gardeweg O.	Director de Grupo Empresas Navieras S.A.

En Junta Ordinaria de Accionistas celebrada el 25 de abril de 2014, se acordó fijar a los miembros que integran el Comité de Directores una remuneración igual a las mínimas establecidas en el Art. 50 bis de la ley N° 18.046.

Los gastos incurridos por el Comité de Directores durante el ejercicio 2014 ascienden a MUS\$ 51 por concepto de diversas asesorías solicitadas por el Comité.



ESTADOS FINANCIEROS RESUMIDOS DE EMPRESAS SUBSIDIARIAS

	Recursos Portuarios y Estibas Ltda.	Modal Trade S.A.	Portuaria Patache S.A.	Inversiones Marítimas Universales S.A.
	Chile (Consolidado) MUSD	Chile (Consolidado) MUSD	Chile MUSD	Panamá (Consolidado) MUSD
ESTADO DE SITUACIÓN FINANCIERA CLASIFICADO				
ACTIVOS				
Activo Corriente	9.939	2.415	1.151	43.476
Activo No Corriente	2.462	6	103	16.176
Total de activos	12.401	2.421	1.254	59.652
PATRIMONIO Y PASIVOS				
Pasivo Corriente	5.173	975	279	18.875
Pasivo No Corriente	-	-	188	9.681
Patrimonio atribuible a los propietarios de la controladora	7.228	1.446	787	30.823
Participaciones no controladoras	-	-	-	273
Total de patrimonio y pasivos	12.401	2.421	1.254	59.652
ESTADO DE RESULTADOS POR FUNCIÓN				
Ingresos de actividades ordinarias	49.819	4.212	3.233	85.927
Costo de ventas	(44.460)	(3.026)	(2.043)	(81.100)
Ganancia bruta	5.359	1.186	1.190	4.827
Resultados Extraordinarios	(4.157)	(896)	(209)	(3.150)
Gasto por impuestos a las ganancias	(212)	(56)	(191)	(495)
Ganancia (pérdida)	990	234	790	1.182
Ganancia (pérdida), atribuible a				
Ganancia (pérdida), atribuible a los propietarios de la controladora	990	234	790	1.101
Ganancia (pérdida), atribuible a participaciones no controladoras	-	-	-	81
Ganancia (pérdida)	990	234	790	1.182
ESTADO DE RESULTADOS INTEGRAL				
Ganancia (pérdida)	990	234	790	1.182
Otro resultado integral	(364)	-	(55)	(1.244)
Resultado integral total	626	234	735	(62)
Resultado integral atribuible a				
Resultado integral atribuible a los propietarios de la controladora	626	234	735	(143)
Resultado integral atribuible a participaciones no controladoras	-	-	-	81
Resultado integral total	626	234	735	(62)
ESTADO DE FLUJO DE EFECTIVO DIRECTO				
Flujos de efectivo de actividades de operación	263	(16)	515	(781)
Flujos de efectivo de actividades de inversión	(216)	-	-	4.420
Flujos de efectivo de actividades de financiación	(18)	-	(490)	(711)
Incremento neto (disminución) en el efectivo y equivalentes al efectivo	29	(16)	25	2.928
Efectos de la variación en la tasa de cambio sobre el efectivo y equivalentes al efectivo	1	-	16	-
Incremento (disminución) neto de efectivo y equivalentes al efectivo	30	(16)	41	2.928
Efectivo y equivalentes al efectivo al principio del período	109	56	6	4.200
Efectivo y equivalentes al efectivo al final del período	139	40	47	7.128
ESTADO DE CAMBIOS EN EL PATRIMONIO				
Saldo Inicial Período Actual 01/01/2014	6.347	1.212	605	33.116
Resultado integral	626	234	735	(62)
Dividendos	-	-	(490)	-
Emisión de Patrimonio	-	-	-	-
Incremento (disminución) por transferencias y otros cambios	255	-	(63)	(1.958)
Saldo Final Período Actual 31/12/2014	7.228	1.446	787	31.096

Petromar S.A.	Valparaíso Terminal de Pasajeros S.A.	AGUNSA Europa S.A.	Agencias Universales Perú S.A.	Inversiones Marítimas Universales Perú S.A.	CCNI Perú S.A.C.	Bodegas AB Express S.A.	Consortio Aeroportuario de Magallanes S.A.
Chile	Chile	España (Consolidado)	Perú (Consolidado)	Perú (Consolidado)	Perú	Chile	Chile
MUSD	MUSD	MUSD	MUSD	MUSD	MUSD	MUSD	MUSD
120	4.750	8.276	6.108	9.503	567	16.427	1.514
-	820	13.204	1.520	26.862	5	6.160	11.800
120	5.570	21.480	7.628	36.365	572	22.587	13.314
43	197	9.956	5.253	11.861	482	492	7.307
-	-	6.056	-	6.634	-	21.483	5.440
77	5.373	5.468	2.375	17.879	90	612	567
-	-	-	-	(9)	-	-	-
120	5.570	21.480	7.628	36.365	572	22.587	13.314
-	1.402	54.753	18.376	51.561	86	-	2.938
-	(733)	(46.685)	(14.630)	(37.903)	-	-	(2.897)
-	669	8.068	3.746	13.658	86	-	41
2	(344)	(7.909)	(2.551)	(7.114)	(66)	295	(1.076)
-	(57)	(38)	(342)	(1.909)	(8)	(56)	350
2	268	121	853	4.635	12	239	(685)
2	268	121	853	4.635	12	239	(685)
-	-	-	-	-	-	-	-
2	268	121	853	4.635	12	239	(685)
2	268	121	853	4.635	12	239	(685)
-	-	(10)	(46)	(373)	-	(6)	41
2	268	111	807	4.262	12	233	(644)
2	268	111	807	4.262	12	233	(644)
-	-	-	-	-	-	-	-
2	268	111	807	4.262	12	233	(644)
-	(1)	556	3.142	6.266	57	(2.128)	478
-	-	445	(27)	(9.098)	-	(7.820)	(273)
-	-	(968)	(4.193)	4.229	(21)	21.825	-
-	(1)	33	(1.078)	1.397	36	11.877	205
-	(1)	(73)	-	(1)	1	-	(162)
-	(2)	(40)	(1.078)	1.396	37	11.877	43
-	17	586	1.695	1.854	451	-	960
-	15	546	617	3.250	488	11.877	1.003
87	5.105	7.006	1.734	18.391	71	-	1.102
2	268	111	807	4.262	12	233	(644)
-	-	(818)	-	(3.650)	-	-	-
-	-	-	-	-	7	379	-
(12)	-	(831)	(166)	(1.133)	-	-	109
77	5.373	5.468	2.375	17.870	90	612	567

ESTADOS FINANCIEROS RESUMIDOS DE EMPRESAS SUBSIDIARIAS

	Consortio Aeroportuario de Calama S.A. Chile MUSD	Consortio Aeroportuario de La Serena S.A. Chile MUSD	SCL Terminal Aéreo Santiago S.A. Chile MUSD
ESTADO DE SITUACIÓN FINANCIERA CLASIFICADO			
ACTIVOS			
Activo Corriente	1.179	1.901	89.683
Activo No Corriente	48.599	11.848	-
Total de activos	49.778	13.749	89.683
PATRIMONIO Y PASIVOS			
Pasivo Corriente	15.478	5.403	48.294
Pasivo No Corriente	23.260	5.796	-
Patrimonio atribuible a los propietarios de la controladora	11.040	2.550	41.389
Participaciones no controladoras	-	-	-
Total de patrimonio y pasivos	49.778	13.749	89.683
ESTADO DE RESULTADOS POR FUNCIÓN			
Ingresos de actividades ordinarias	6.482	2.372	71.982
Costo de ventas	(3.709)	(829)	(75.408)
Ganancia bruta	2.773	1.543	(3.426)
Resultados Extraordinarios	(2.772)	(710)	(3.685)
Gasto por impuestos a las ganancias	(74)	(13)	986
Ganancia (pérdida)	(73)	820	(6.125)
Ganancia (pérdida), atribuible a			
Ganancia (pérdida), atribuible a los propietarios de la controladora	(73)	820	(6.125)
Ganancia (pérdida), atribuible a participaciones no controladoras	-	-	-
Ganancia (pérdida)	(73)	820	(6.125)
ESTADO DE RESULTADOS INTEGRAL			
Ganancia (pérdida)	(73)	820	(6.125)
Otro resultado integral	(49)	(31)	-
Resultado integral total	(122)	789	(6.125)
Resultado integral atribuible a			
Resultado integral atribuible a los propietarios de la controladora	(122)	789	(6.125)
Resultado integral atribuible a participaciones no controladoras	-	-	-
Resultado integral total	(122)	789	(6.125)
ESTADO DE FLUJO DE EFECTIVO DIRECTO			
Flujos de efectivo de actividades de operación	11.053	2.495	13.685
Flujos de efectivo de actividades de inversión	(16.980)	(9.754)	49.532
Flujos de efectivo de actividades de financiación	6.259	6.951	(62.731)
Incremento neto (disminución) en el efectivo y equivalentes al efectivo	332	(308)	486
Efectos de la variación en la tasa de cambio sobre el efectivo y equivalentes al efectivo	(104)	(605)	(65)
Incremento (disminución) neto de efectivo y equivalentes al efectivo	228	(913)	421
Efectivo y equivalentes al efectivo al principio del período	88	969	-
Efectivo y equivalentes al efectivo al final del período	316	56	421
ESTADO DE CAMBIOS EN EL PATRIMONIO			
Saldo Inicial Período Actual 01/01/2014	13.204	2.090	64.788
Resultado integral	(122)	789	(6.125)
Dividendos	-	-	(9.738)
Emisión de Patrimonio	-	-	-
Incremento (disminución) por transferencias y otros cambios	(2.042)	(329)	(7.536)
Saldo Final Período Actual 31/12/2014	11.040	2.550	41.389

AGUNSA Argentina S.A.	AGUNSA L&D S.A. de C.V.	Agencia Marítima Global S.A.	Aretina S.A.	Portrans S.A.	Modal Trade S.A.	Terminales y Servicios de Contenedores S.A.
Argentina (Consolidado) MUSD	México (Consolidado) MUSD	Ecuador MUSD	Ecuador MUSD	Ecuador MUSD	Ecuador MUSD	Chile MUSD
2.621	8.490	9.624	1.881	2.765	938	1.675
491	258	18.888	5.529	2.901	6	7.289
3.112	8.748	28.512	7.410	5.666	944	8.964
2.047	6.085	7.037	3.612	3.363	263	1.367
-	-	2.001	688	319	23	1.146
1.058	2.258	19.474	3.110	1.984	658	6.451
7	405	-	-	-	-	-
3.112	8.748	28.512	7.410	5.666	944	8.964
6.225	25.253	11.302	13.854	15.349	1.966	13.284
(4.215)	(20.130)	(5.204)	(10.540)	(13.076)	(1.560)	(13.210)
2.010	5.123	6.098	3.314	2.273	406	74
(815)	(2.128)	(2.886)	(2.491)	(1.577)	(294)	1.440
(346)	(1.402)	(739)	(313)	(206)	(25)	(329)
849	1.593	2.473	510	490	87	1.185
844	1.141	2.473	510	490	87	1.185
5	452	-	-	-	-	-
849	1.593	2.473	510	490	87	1.185
849	1.593	2.473	510	490	87	1.185
(87)	(156)	-	-	-	-	(34)
762	1.437	2.473	510	490	87	1.151
757	1.029	2.473	510	490	87	1.151
5	408	-	-	-	-	-
762	1.437	2.473	510	490	87	1.151
293	(30)	2.890	340	910	74	(1.902)
(27)	9	(3.109)	(716)	(983)	-	1.896
-	(111)	(2.645)	510	-	-	-
266	(132)	(2.864)	134	(73)	74	(6)
(262)	(221)	-	-	-	-	-
4	(353)	(2.864)	134	(73)	74	(6)
1.063	1.965	4.824	120	142	483	8
1.067	1.612	1.960	254	69	557	2
322	1.894	17.001	2.513	1.495	570	5.596
762	1.437	2.473	510	490	87	1.151
-	-	-	-	-	-	-
75	-	-	-	-	-	-
(94)	(668)	-	87	(1)	1	(296)
1.065	2.663	19.474	3.110	1.984	658	6.451

CAPÍTULO 4 **ESTADOS FINANCIEROS**

Nuestro pensamiento global hace posible atender a diferentes clientes con una gran diversidad de productos a nivel internacional, compenetrándonos en la cultura local de cada país de nuestra red de oficinas.



INFORME SOBRE LOS ESTADOS FINANCIEROS CONSOLIDADOS Al 31 de diciembre de 2014

Agencias Universales S.A. (Sociedad Anónima Abierta) y Subsidiarias

Contenido:

- Estados de Situación Financiera Consolidados Clasificados
- Estados de Resultados por Función Consolidados
- Estados de Resultados Integrales Consolidados
- Estados de Cambios en el Patrimonio Consolidados
- Estados de Flujos de Efectivo Directo Consolidados
- Notas a los Estados Financieros Consolidados
- Informe de los Auditores Externos

Moneda Funcional : Dólares Estadounidenses (USD)

Moneda Presentación : Miles de Dólares Estadounidenses (MUSD)



ESTADOS DE SITUACIÓN FINANCIERA CONSOLIDADOS CLASIFICADOS

Al 31 de diciembre de 2014 y 31 de diciembre de 2013

Activos	NOTAS	31.12.14 MUSD	31.12.13 MUSD
Activos Corrientes			
Efectivo y equivalentes al efectivo	5	35.324	25.133
Otros activos financieros corrientes	6	57.185	17.165
Otros activos no financieros, corriente	7	51.472	12.268
Deudores comerciales y otras cuentas por cobrar, corrientes	8	88.562	94.157
Cuentas por cobrar a entidades relacionadas, corriente	9 a	17.097	6.647
Inventarios	10	5.640	8.604
Activos por impuestos corrientes	11 a	6.595	7.541
Activos corrientes totales		261.875	171.515
Activos No Corrientes			
Otros activos financieros no corrientes	6	861	-
Otros activos no financieros, no corrientes	7	3.879	5.738
Cuentas por cobrar entidades relacionadas, no corrientes	9 a	-	1.269
Inversiones contabilizadas utilizando el método de la participación	18	67.947	83.893
Activos intangibles distintos de la plusvalía	12	77.482	54.447
Plusvalía	13	205	235
Propiedades, planta y equipo	14	160.147	147.247
Propiedades de inversión	15	4.309	3.890
Activos por impuestos diferidos	16 b	4.726	3.117
Total de activos no corrientes		319.556	299.836
Total de activos		581.431	471.351

Las notas adjuntas forman parte integral de estos Estados Financieros Consolidados.

ESTADOS DE SITUACIÓN FINANCIERA CONSOLIDADOS CLASIFICADOS

Al 31 de diciembre de 2014 y 31 de diciembre de 2013

Patrimonio y Pasivos	NOTAS	31.12.14 MUSD	31.12.13 MUSD
Pasivos			
Pasivos Corrientes			
Otros pasivos financieros corrientes	20	75.727	54.266
Cuentas por pagar comerciales y otras cuentas por pagar	21	103.561	111.160
Cuentas por pagar a entidades relacionadas, corriente	9 b	8.355	10.154
Otras provisiones a corto plazo	22 a	2.878	1.016
Pasivos por impuestos corrientes	11 b	3.253	2.277
Provisiones corrientes por beneficios a los empleados	23	6.939	78
Otros pasivos no financieros corrientes	24	5.663	1.723
Pasivos corrientes totales		206.376	180.674
Pasivos No Corrientes			
Otros pasivos financieros no corrientes	20	156.909	94.757
Pasivos por impuestos diferidos	16 b	16.433	15.381
Provisiones no corrientes por beneficios a los empleados	23	5.855	6.417
Otros pasivos no financieros no corrientes	24	23	63
Total de pasivos no corrientes		179.220	116.618
Total pasivos		385.596	297.292
Patrimonio			
Capital emitido	25	39.566	39.566
Ganancias acumuladas	25	141.538	140.618
Otras reservas	25	(16.756)	(18.291)
Patrimonio atribuible a los propietarios de la controladora	25	164.348	161.893
Participaciones no controladoras	27	31.487	12.166
Patrimonio total		195.835	174.059
Total de patrimonio y pasivos		581.431	471.351

Las notas adjuntas forman parte integral de estos Estados Financieros Consolidados.

ESTADOS DE RESULTADOS POR FUNCIÓN CONSOLIDADO

Por los períodos de doce meses terminados al 31 de diciembre de 2014 y 2013

Estado de resultados	NOTAS	ACUMULADO	
		01.01.14 31.12.14 MUSD	01.01.13 31.12.13 MUSD
Ganancia (pérdida)			
Ingresos de actividades ordinarias	28 a	612.205	556.549
Costo de ventas	28 c	(523.972)	(459.536)
Ganancia bruta		88.233	97.013
Gasto de administración	28 d	(64.203)	(61.905)
Otros gastos, por función		(2.966)	(1.287)
Otras ganancias (pérdidas)	28 f	16.801	(586)
Ingresos financieros	28 b	3.986	2.523
Costos financieros	28 b	(12.150)	(7.174)
Participación en las ganancias de asociadas y negocios conjuntos que se contabilicen utilizando el método de la participación	18 a	15.866	19.462
Diferencia de cambio		(2.541)	(923)
Resultado por unidades de reajuste		1.891	2.249
Ganancia antes de impuestos		44.917	49.372
Gasto por impuesto a las ganancias	16 c	(5.139)	(6.997)
Ganancia		39.778	42.375
Ganancia atribuible a los propietarios de la controladora		40.236	40.110
Ganancia atribuible a participaciones no controladoras	27	(458)	2.265
Ganancia		39.778	42.375
Ganancias por acción			
Ganancias por acción básica			
Ganancia por acción básica en operaciones continuadas (en dólares)	25	0,0471	0,0469
Ganancias por acción diluidas			
Ganancia diluida por acción procedente de operaciones continuadas (en dólares)	25	0,0471	0,0469

Las notas adjuntas forman parte integral de estos Estados Financieros Consolidados.

ESTADOS DE RESULTADOS INTEGRALES CONSOLIDADOS

Por los períodos de doce meses terminados al 31 de diciembre de 2014 y 2013

Estado del resultado integral	NOTAS	ACUMULADO	
		01.01.14 31.12.14 MUSD	01.01.13 31.12.13 MUSD
Ganancia		39.778	42.375
Componentes de otro resultado integral que no se reclasificarán al resultado del período			
Pérdidas actuariales por planes de beneficios definidos		(574)	(229)
Total de otro resultado integral que no se reclasificarán al resultado del período		(574)	(229)
Componentes de otro resultado integral que se reclasificará al resultado del período			
Diferencias de cambio por conversión			
Pérdidas por diferencias de cambio de conversión	25 d	(11.651)	(9.500)
Otro resultado integral diferencias de cambio por conversión		(11.651)	(9.500)
Activos financieros disponibles para la venta			
Pérdidas por nuevas mediciones de activos financieros disponibles para la venta		(398)	(1.213)
Otro resultado integral activos financieros disponibles para la venta		(398)	(1.213)
Coberturas de flujos de efectivo			
Pérdidas por coberturas de flujos de efectivo, antes de impuestos		-	(590)
Otro resultado integral antes de impuestos, coberturas del flujo de efectivo		-	(590)
Total de otro resultado integral que se reclasificará al resultado del período		(12.049)	(11.303)
Otros componentes de otro resultado integral		(12.623)	(11.532)
Otro resultado integral		(12.623)	(11.532)
Resultado integral total		27.155	30.843
Resultado integral atribuible a			
Resultado integral atribuible a los propietarios de la controladora		27.613	28.578
Resultado integral atribuible a participaciones no controladoras		(458)	2.265
Resultado integral total		27.155	30.843

Las notas adjuntas forman parte integral de estos Estados Financieros Consolidados.

ESTADOS DE CAMBIOS EN EL PATRIMONIO CONSOLIDADOS

Período actual entre el 1 de enero y el 31 de diciembre de 2014

	NOTAS	Capital emitido MUSD	Reservas por diferencias de cambio por conversión MUSD	Reservas de coberturas de flujo de caja MUSD	Reservas de ganancias y pérdidas por planes de beneficios definidos MUSD	Reservas de ganancias o pérdidas en la remediación de activos financieros disponibles para la venta MUSD	Otras reservas varias MUSD	Total otras reservas MUSD	Ganancias (pérdidas) acumuladas MUSD	Patrimonio atribuible a los propietarios de la controladora MUSD	Participaciones no controladoras MUSD	Patrimonio total MUSD
Saldo inicial período actual 01.01.14	25	39.566	(8.755)	(826)	(585)	(1.763)	(6.362)	(18.291)	140.618	161.893	12.166	174.059
Cambios en patrimonio												
Resultado integral												
Ganancia (pérdida)	25	—	—	—	—	—	—	—	40.236	40.236	(458)	39.778
Otro resultado integral		—	(11.651)	—	(574)	(398)	—	(12.623)	—	(12.623)	—	(12.623)
Resultado integral		—	(11.651)	—	(574)	(398)	—	(12.623)	40.236	27.613	(458)	27.155
Dividendos	26	—	—	—	—	—	—	—	(20.055)	(20.055)	—	(20.055)
Incremento (disminución) por transferencia y otros cambios		—	—	826	—	—	13.332	14.158	(19.261)	(5.103)	19.779	14.676
Total de cambios en patrimonio		—	(11.651)	826	(574)	(398)	13.332	1.535	920	2.455	19.321	21.776
Saldo final período actual al 31.12.14	25	39.566	(20.406)	-	(1.159)	(2.161)	6.970	(16.756)	141.538	164.348	31.487	195.835

Las notas adjuntas forman parte integral de estos Estados Financieros Consolidados.

ESTADOS DE CAMBIOS EN EL PATRIMONIO CONSOLIDADOS

Período anterior entre el 1 de enero y el 31 de diciembre de 2013

	NOTAS	Capital emitido	Reservas por diferencias de cambio por conversión	Reservas de coberturas de flujo de caja	Reserva de ganancias y pérdidas por planes de beneficios definidos	Reservas de ganancias o pérdidas en la remediación de activos financieros disponibles para la venta	Otras reservas varias	Total otras reservas	Ganancias (pérdidas) acumuladas	Patrimonio atribuible a los propietarios de la controladora	Participaciones no controladoras	Patrimonio total
		MUSD	MUSD	MUSD	MUSD	MUSD	MUSD	MUSD	MUSD	MUSD	MUSD	MUSD
Saldo inicial período anterior 01.01.13	25	39.566	745	(236)	–	(550)	(6.362)	(6.403)	117.501	150.664	11.933	162.597
Incremento (disminución) por cambios en políticas contables		–	–	–	(356)	–	–	(356)	356	–	–	–
Saldo Inicial Reexpresado		39.566	745	(236)	(356)	(550)	(6.362)	(6.759)	117.857	150.664	11.933	162.597
Cambios en patrimonio												
Resultado integral												
Ganancia (pérdida)	25	–	–	–	–	–	–	–	40.110	40.110	2.265	42.375
Otro resultado integral		–	(9.500)	(290)	995	(1.213)	–	(11.532)	–	(11.532)	–	(11.532)
Resultado integral		–	(9.500)	(290)	995	(1.213)	–	(11.532)	40.110	28.578	2.265	30.843
Dividendos		–	–	–	–	–	–	–	(16.539)	(16.539)	–	(16.539)
Incremento (disminución) por transferencia y otros cambios		–	–	–	–	–	–	–	(810)	(810)	(2.032)	(2.842)
Total de cambios en patrimonio		–	(9.500)	(290)	995	(1.213)	–	(11.532)	22.761	11.229	233	11.462
Saldo final período anterior al 31.12.13	25	39.566	(8.755)	(585)	(550)	(1.763)	(6.362)	(18.291)	140.618	161.893	12.166	174.059

Las notas adjuntas forman parte integral de estos Estados Financieros Consolidados.

ESTADOS DE FLUJO DE EFECTIVO DIRECTO CONSOLIDADOS

Por los períodos de doce meses terminados al 31 de diciembre de 2014 y 2013

	ACUMULADO	
	01.01.14 31.12.14 MUSD	01.01.13 31.12.13 MUSD
Estado de flujos de efectivo		
Flujos de efectivo procedentes de (utilizados en) actividades de operación		
Clases de cobros por actividades de operación		
Cobros procedentes de las ventas de bienes y prestación de servicios	989.142	914.939
Otros cobros por actividades de operación	16.356	5.662
Clases de pagos		
Pagos a proveedores por el suministro de bienes y servicios	(891.661)	(831.145)
Pagos a y por cuenta de los empleados	(51.125)	(47.958)
Pagos por primas y prestaciones, anualidades y otras obligaciones derivadas de las pólizas suscritas	(855)	(1.010)
Otros pagos por actividades de operación	(37.447)	(18.773)
Intereses pagados	(1.727)	(14)
Intereses recibidos	3.082	78
Impuestos a las ganancias (pagados)	(12.195)	(9.725)
Otras entradas (salidas) de efectivo	18.875	6.380
Flujos de efectivo netos procedentes de actividades de operación	32.445	18.434
Flujos de efectivo procedentes de (utilizados en) actividades de inversión		
Flujos de efectivo utilizados para obtener el control de subsidiarias u otros negocios	(4.459)	–
Importes procedentes de la venta de propiedades, planta y equipo	3.515	357
Compras de propiedades, planta y equipo	(25.869)	(13.101)
Compras de activos intangibles	(34.673)	(29.656)
Importes procedentes de otros activos a largo plazo	49.723	–
Dividendos recibidos	14.460	7.213
Intereses recibidos	1.066	2.599
Otras (salidas)de efectivo	(759)	(851)
Flujos de efectivo netos procedentes de (utilizados en) actividades de inversión	3.004	(33.439)
Flujos de efectivo procedentes de (utilizados en) actividades de financiación		
Importes procedentes de la emisión de acciones	115	–
Importes procedentes de préstamos de largo plazo	83.407	27.176
Importes procedentes de préstamos de corto plazo	3.960	27.154
Total importes procedentes de préstamos	87.367	54.330
Pagos de préstamos	(83.343)	(23.115)
Pagos de pasivos por arrendamientos financieros	(9.894)	(2.460)
Dividendos pagados	(24.639)	(16.441)
Intereses pagados	(7.098)	(6.183)
Otras entradas (salidas) de efectivo	13.711	(300)
Flujos de efectivo netos (utilizados en) procedentes de actividades de financiación	(23.781)	5.831
Incremento neto (disminución) en el efectivo y equivalentes al efectivo, antes del efecto de los cambios en la tasa de cambio	11.668	(9.174)
Efectos de la variación en la tasa de cambio sobre el efectivo y equivalentes al efectivo	(1.477)	(417)
Incremento (disminución) neto de efectivo y equivalentes al efectivo	10.191	(9.591)
Efectivo y equivalentes al efectivo al principio del período	25.133	34.724
Efectivo y equivalentes al efectivo al final del período	35.324	25.133

Las notas adjuntas forman parte integral de estos Estados Financieros Consolidados.

NOTAS A LOS ESTADOS FINANCIEROS CONSOLIDADOS

NOTA 1 - INFORMACIÓN CORPORATIVA

AGUNSA, es una Sociedad Anónima Abierta (Chilena) inscrita en el Registro de Valores de la Superintendencia de Valores y Seguros con el N° 360 y registrada en la Bolsa de Comercio de Santiago, a través de la cual se transan sus acciones, tiene su domicilio social en Urriola 87 Valparaíso, posee 11 subsidiarias nacionales y 11 extranjeras, respecto de estas últimas, Inversiones Marítimas Universales S.A., a su vez tiene 16 subsidiarias también extranjeras, que participan en sus Estados Financieros Consolidados.

AGUNSA fue constituida el 9 de julio de 1960 como sociedad anónima cerrada, posteriormente, con motivo de su fusión con Inversiones Cabo Froward S.A., en octubre de 1994, se modifican sus estatutos, conservando su nombre y objeto social pasando, a partir de esa fecha, a constituirse como sociedad anónima abierta.

Su giro principal es actuar como Agente de Naves, Empresa de Lanchaje, de Muellaje, Logística y Distribución de cargas a nivel nacional e internacional.

El Controlador de la Sociedad y Matriz última del grupo, es Grupo Empresas Navieras S.A., compañía que a su vez no tiene controlador y posee el 69,8286% de la propiedad de AGUNSA.

NOTA 2 - CRITERIOS CONTABLES

Base de preparación y medición de los Estados Financieros

1. Declaración de cumplimiento

Los presentes Estados Financieros Consolidados de AGUNSA corresponden al período terminado al 31 de diciembre de 2014 y han sido preparados de acuerdo con Normas e Instrucciones impartidas por la Superintendencia de Valores y Seguros ("SVS"), las cuales, excepto por lo dispuesto por su Oficio Circular N° 856, según se detalla en el párrafo siguiente, son consistentes con las Normas Internacionales de Información Financiera (NIIF o IFRS en su sigla en inglés), emitidas por el International Accounting Standards Board (IASB) y la Norma Internacional de Contabilidad N° 1 (NIC 1) denominada "Presentación de Estados Financieros". En adelante pueden utilizarse las denominaciones NIC o IAS indistintamente incorporada a las mismas.

Con fecha 26 de septiembre de 2014 se promulgó la ley 20.780, publicada el 29 de septiembre de 2014, la cual introduce modificaciones al sistema tributario en Chile en lo referente al impuesto a las ganancias, entre otras materias. En relación con dicha Ley, el 17 de octubre de 2014 la SVS emitió el Oficio Circular N° 856, en el cual dispuso que la actualización de los activos y pasivos por impuestos a las ganancias diferidos que se producen como efecto directo del incremento en la tasa de impuestos de primera categoría introducido por la Ley 20.780 (Reforma Tributaria) se realizarán contra patrimonio y no como indica la NIC 12. En el punto 24 de las bases de preparación y en la nota 16, se detallan los criterios empleados e impactos relacionados con el registro de los efectos derivados de la reforma y la aplicación del Oficio Circular citado.

Estos Estados Financieros Consolidados reflejan fielmente la situación financiera de AGUNSA al 31 de diciembre de 2014, 31 de diciembre de 2013 y los resultados de las operaciones, resultados integrales por el período de doce meses terminados al 31 de diciembre de 2014 y 2013, los cambios en el patrimonio y los flujos de efectivo por el período de doce meses terminados al 31 de diciembre de 2014 y 2013.

Los Estados Consolidados de Situación Financiera al 31 de diciembre de 2013, y de Resultados por Función, Resultados Integrales, de Cambios en el Patrimonio y de Flujos de Efectivo por el período de doce meses terminados el 31 de diciembre de 2013, que se incluyen en el presente informe para efectos comparativos, también han sido preparados de acuerdo a IFRS siendo los principios y criterios contables aplicados consistentes con los utilizados en 2014.

Con el objeto de facilitar la comparación, se han realizado algunas reclasificaciones menores a los Estados Financieros Consolidados correspondientes al ejercicio anterior.

Los Estados Financieros Consolidados han sido autorizados por el Directorio de la sociedad con fecha 30 de marzo de 2015.

2. Modelo de presentación de Estados Financieros

De acuerdo a lo descrito en la circular 1879, de la SVS, AGUNSA cumple con emitir los siguientes Estados Financieros Consolidados:

- Estados de Situación Financiera Consolidados Clasificados
- Estados de Resultados por Función Consolidados
- Estados de Resultados Integral Consolidados
- Estados de Cambios en el Patrimonio Consolidados
- Estados de Flujo de Efectivo Directo Consolidados
- Notas a los Estados Financieros Consolidados

3. Moneda funcional y de presentación

Los Estados Financieros Consolidados son preparados en su moneda funcional que es el Dólar Estadounidense.

Bajo IFRS la determinación de la moneda funcional se basa en el entorno económico principal en el que opera una entidad, normalmente es aquel en el que ésta genera y emplea el efectivo. AGUNSA en base a la moneda que influye fundamentalmente en los precios de venta de los bienes y servicios, factor mencionado en la NIC 21, ha determinado que su moneda funcional es el Dólar Estadounidense. Los Estados Financieros Consolidados son expresados en la moneda de presentación Miles de Dólares Estadounidenses.

4. Bases de consolidación

La consolidación comprende los Estados de Situación Financiera de AGUNSA y de sus subsidiarias al 31 de diciembre de 2014 y 31 de diciembre de 2013. De igual modo, el Estado de Resultados por Función, el Estado de Resultados Integral, por el período de doce meses terminados al 31 de diciembre de 2014 y 2013, el Estado de Cambios en el Patrimonio y el Estado de Flujos de Efectivo por los períodos de doce meses terminados al 31 de diciembre de 2014 y 31 de diciembre de 2013.

Las sociedades subsidiarias se consolidan por el método de integración global, integrándose en los Estados Financieros Consolidados la totalidad de sus activos, pasivos, ingresos, gastos y flujos de efectivo una vez realizado los ajustes y eliminaciones correspondientes de las operaciones entre las compañías del Grupo consolidado.

Las subsidiarias son consolidadas completamente desde la fecha de adquisición, que es la fecha en que AGUNSA obtiene el control, definido como la capacidad de dirigir las actividades relevantes que afecten de forma significativa a los rendimientos de la subsidiaria. Continúan siendo consolidadas hasta la fecha en que dicho control cese.

Los Estados Financieros de las subsidiarias son preparados para el mismo período de reporte que la matriz, aplicando consistentemente las políticas y principios contables correspondientes.

La sociedad mantiene inversiones en subsidiarias con moneda funcional distinta al dólar estadounidense. Para efectos de reporte a la sociedad matriz estas subsidiarias traducen sus Estados Financieros a la moneda de presentación expresando sus activos y pasivos al tipo de cambio de cierre de cada período y sus resultados al tipo de cambio transaccional o promedio, según cada caso, de acuerdo a la NIC 21.

Cuando la moneda funcional de una subsidiaria es la de una economía hiperinflacionaria, cada entidad reexpresa sus estados financieros de acuerdo a NIC 29 antes de traducir todas las partidas del Estado de Situación Financiera y resultados al tipo de cambio de cierre.

SOCIEDADES INCLUIDAS EN LA CONSOLIDACIÓN:

RUT	PAÍS ORIGEN	NOMBRE SOCIEDAD	SOCIEDAD MATRIZ	MONEDA FUNCIONAL	PORCENTAJE DE PARTICIPACIÓN		31.12.14	31.12.13
					DIRECTO %	INDIRECTO %	TOTAL %	TOTAL %
76.087.702-6	CHILE	CONSORCIO AEROPORTUARIO DE MAGALLANES S.A.	CL - AGUNSA	CLP	89,1700	10,8300	100,0000	100,0000
76.139.803-2	CHILE	CONSORCIO AEROPORTUARIO DE CALAMA S.A.	CL - AGUNSA	CLP	99,0000	1,0000	100,0000	100,0000
76.256.545-5	CHILE	CONSORCIO AEROPORTUARIO LA SERENA S. A.	CL - AGUNSA	CLP	99,0000	1,0000	100,0000	100,0000
76.376.843-0	CHILE	BODEGAS AB EXPRESS S.A.	CL - AGUNSA	CLP	70,0000	-	70,0000	-
79.509.640-K	CHILE	RECURSOS PORTUARIOS Y ESTIBAS LTDA.	CL - AGUNSA	USD	99,9659	-	99,9659	99,9659
79.897.170-0	CHILE	TERMINALES Y SERVICIOS DE CONTENEDORES S.A.	CL - AGUNSA	USD	99,0000	-	99,0000	99,0000
82.994.500-2	CHILE	AGENCIAS MARÍTIMAS DEL NORTE S.A.	CL - REPORT	CLP	0,0100	99,9900	100,0000	100,0000
96.515.920-7	CHILE	MODAL TRADE S.A.	CL - AGUNSA	USD	99,0000	-	99,0000	99,0000
96.687.080-K	CHILE	PETROMAR S.A.	CL - AGUNSA	CLP	99,0000	1,0000	100,0000	100,0000
96.850.960-8	CHILE	SCL TERMINAL AÉREO SANTIAGO S.A.	CL - SCL	CLP	51,7900	-	51,7900	-
96.858.730-7	CHILE	PORTUARIA PATACHE S. A.	CL - AGUNSA	CLP	50,0000	24,9800	74,9800	74,9800
99.504.920-1	CHILE	VALPARAÍSO TERMINAL DE PASAJEROS S.A.	CL - AGUNSA	USD	99,3100	0,6900	100,0000	100,0000
Extranjero	ARGENTINA	AGUNSA ARGENTINA S. A.	CL - AGUNSA	ARS	70,0000	-	70,0000	70,0000
Extranjero	ARGENTINA	MARPACÍFICO S. A.	PA - IMUSA	ARS	-	100,0000	100,0000	100,0000
Extranjero	ARGENTINA	INVERSIONES MARÍTIMAS UNIVERSALES ARGENTINA S.A.	PA - IMUSA	ARS	-	99,9000	99,9000	99,9000
Extranjero	BRASIL	AGUNSA SERVICIOS MARITIMOS LTDA.	AR - AGUNSA	BRL	-	99,0000	99,0000	99,0000
Extranjero	CHINA	CCNI HONG KONG LTD.	PA - IMUSA	CNY	-	100,0000	100,0000	100,0000
Extranjero	CHINA	AGUNSA LOGISTICS (HK) LIMITED	PA - IMUSA	CNY	-	100,0000	100,0000	100,0000
Extranjero	COLOMBIA	AGUNSA LOGISTICS S.A.S.	PA - IMUSA	COP	-	61,3300	61,3300	61,3300
Extranjero	COSTA RICA	AGUNSA COSTA RICA S. A.	PA - IMUSA	CRC	-	100,0000	100,0000	100,0000
Extranjero	ECUADOR	AGENCIA MARÍTIMA GLOBAL S.A.	CL - AGUNSA	USD	60,0000	-	60,0000	60,0000
Extranjero	ECUADOR	MODAL TRADE S. A.	CL - AGUNSA	USD	60,0000	-	60,0000	60,0000
Extranjero	ECUADOR	PORTTRANS S. A.	CL - AGUNSA	USD	60,0000	-	60,0000	60,0000
Extranjero	ECUADOR	ARETINA S. A.	CL - AGUNSA	USD	60,0000	-	60,0000	60,0000
Extranjero	EL SALVADOR	AGUNSA EL SALVADOR S.A.	GT - AGUNSA	USD	-	100,0000	100,0000	100,0000
Extranjero	ESPAÑA	AGUNSA EUROPA S. A.	CL - AGUNSA	EUR	70,0000	30,0000	100,0000	70,0000
Extranjero	ESPAÑA	RECONSA LOGISTICA S.L.	ES - AGUNSA	EUR	-	100,0000	100,0000	100,0000
Extranjero	ESPAÑA	MODAL TRADE EUROPA S.L.	ES - AGUNSA	EUR	-	100,0000	100,0000	100,0000

SOCIEDADES INCLUIDAS EN LA CONSOLIDACIÓN:

RUT	PAÍS ORIGEN	NOMBRE SOCIEDAD	SOCIEDAD MATRIZ	MONEDA FUNCIONAL	PORCENTAJE DE PARTICIPACIÓN			
					DIRECTO %	INDIRECTO %	31.12.14 TOTAL %	31.12.13 TOTAL %
Extranjero	GUATEMALA	AGUNSA GUATEMALA S. A.	PA - IMUSA	GTQ	-	98,2800	98,2800	98,2800
Extranjero	GUATEMALA	COMERCIOS, REPRESENTACIONES Y ALIANZAS ESTRATÉGICAS S.A.	PA - IMUSA	GTQ	-	65,0000	65,0000	65,0000
Extranjero	HONDURAS	AGUNSA HONDURAS S.A.	GT - AGUNSA	USD	-	100,0000	100,0000	100,0000
Extranjero	ITALIA	AGUNSA ITALIA S.R.L.	PA - IMUSA	EUR	-	60,0000	60,0000	60,0000
Extranjero	JAPÓN	CCNI JAPAN LTD.	PA - IMUSA	JPY	-	100,0000	100,0000	100,0000
Extranjero	KOREA	CCNI KOREA LTD.	PA - IMUSA	KRW	-	100,0000	100,0000	100,0000
Extranjero	MÉXICO	AGUNSA L&D S.A. de C.V.	CL - AGUNSA	MXN	99,0000	1,0000	100,0000	100,0000
Extranjero	MÉXICO	MODAL TRADE S. A. de C.V.	MX - AGUNSA	MXN	-	100,0000	100,0000	100,0000
Extranjero	MÉXICO	AGUNSA AGENCIA NAVIERA S.A. DE C.V.	MX - AGUNSA	MXN	-	60,0000	60,0000	60,0000
Extranjero	MÉXICO	AGUNSA REPRESENTACIONES S.A. DE C.V.	MX - AGUNSA	MXN	-	60,0000	60,0000	60,0000
Extranjero	PANAMÁ	INVERSIONES MARÍTIMAS UNIVERSALES S. A.	CL - AGUNSA	USD	100,0000	-	100,0000	100,0000
Extranjero	PANAMÁ	AGUNSA PANAMÁ S.A.	PA - IMUSA	PAB	-	55,0000	55,0000	55,0000
Extranjero	PANAMÁ	CAMAROS SHIPPING INC.	PA - IMUSA	USD	-	100,0000	100,0000	100,0000
Extranjero	PERÚ	INVERSIONES MARÍTIMAS UNIVERSALES PERÚ S.A.	CL - AGUNSA	PEN	99,0000	1,0000	100,0000	100,0000
Extranjero	PERÚ	AGENCIAS UNIVERSALES PERÚ S.A.	CL - AGUNSA	PEN	99,0000	1,0000	100,0000	100,0000
Extranjero	PERÚ	INVERSIONES MARÍTIMAS UNIVERSALES DEPÓSITO S.A.	PE - IMUPESA	PEN	-	100,0000	100,0000	100,0000
Extranjero	PERÚ	MODAL TRADE PERÚ S.A.	PE - AGUNSA	PEN	-	100,0000	100,0000	100,0000
Extranjero	PERÚ	TRANSUNIVERSAL ESTIBAS PERÚ S.A.	PE - IMUPESA	PEN	-	99,9000	99,9000	99,9000
Extranjero	PERÚ	STARCOM PERÚ S.A.C.	PE - IMUPESA	PEN	-	80,0000	80,0000	80,0000
Extranjero	PERÚ	CCNI PERÚ S.A.C.	CL - AGUNSA	USD	100,0000	-	100,0000	100,0000
Extranjero	URUGUAY	AGUNSA URUGUAY S.A.	AR - AGUNSA	UYU	-	100,0000	100,0000	100,0000
Extranjero	USA	AGUNSA MIAMI INC.	PA - IMUSA	USD	-	100,0000	100,0000	100,0000
Extranjero	USA	AGUNSA LOGISTICS & DISTRIBUTION INC. (LOS ANGELES)	PA - IMUSA	USD	-	-	-	100,0000
Extranjero	USA	FAX CARGO CORPORATION	PA - IMUSA	USD	-	51,0000	51,0000	51,0000
Extranjero	USA	MODAL TRADE USA INC.	CL - MTRADE	USD	-	100,0000	100,0000	100,0000
Extranjero	VENEZUELA	AGUNSA VENEZUELA S.A.	PA - IMUSA	VEB	-	100,0000	100,0000	100,0000
Extranjero	VENEZUELA	APL VENEZUELA S. A.	VE - AGUNSA	VEB	-	60,0000	60,0000	60,0000
Extranjero	VENEZUELA	CCNI DE VENEZUELA, REPRESENTACIONES MARÍTIMAS S.A.	VE - AGUNSA	VEB	-	100,0000	100,0000	100,0000
Extranjero	VENEZUELA	AGENCIAS UNIDAS VENEZUELA C.A.	VE - AGUNSA	VEB	-	60,0000	60,0000	60,0000

5. Efectivo y efectivo equivalente

El Efectivo y Efectivo Equivalente reconocido en los Estados Financieros comprende los saldos bancarios, depósitos a plazo, fondos mutuos, y otras inversiones cuya principal característica es su liquidez con vencimiento de tres meses o menos. Estas partidas se registran a costo histórico más intereses devengados.

Las inversiones clasificadas como Efectivo Equivalente se negocian en el mercado y devengan intereses de acuerdo a una tasa pactada. El interés devengado sobre dichas inversiones se registra en el Estado de Resultados por Función en cada cierre financiero.

Las inversiones en fondos mutuos son del tipo Money Market, de corto plazo, y de gran liquidez. Estos fondos tienen riesgos relativamente bajos y generan una rentabilidad dentro de un rango acotado.

6. Otros activos financieros corrientes

a) Activos financieros a valor razonable con cambios en resultados

El Grupo clasifica sus activos financieros dentro de esta categoría cuando el objetivo de las inversiones realizadas es obtener rentabilidad a corto plazo dada la variación de los precios de mercado. El valor del activo se registra financieramente como activo corriente en la fecha de negociación.

Estos activos se valorizan a valor razonable, y la variación de éstos se registra en el Estado de Resultados por Función según sea un aumento de valor (utilidad) o como una disminución de valor (pérdida).

i) Para aquellos instrumentos que se transan en el mercado activo y que no son considerados como equivalentes de efectivo, el valor está dado por el precio de mercado.

ii) En otros casos, cuando los instrumentos financieros son únicos y no tienen cotización en un mercado activo, es necesario recurrir a modelos de valoración, tomando los inputs de mercado coherentes para el cálculo del valor, es el caso de los instrumentos derivados.

b) Activos financieros disponibles para la venta

Los activos financieros disponibles para la venta, se valorizan a valor justo cuando es posible determinarlo de forma fiable a la fecha de cierre de los Estados Financieros.

Las variaciones del valor razonable, se registran con cargo o abono a una Reserva del Patrimonio denominada "Reservas de ganancias o pérdidas en la remediación de activos financieros disponibles para la venta", como clasificación de "Otras reservas". En caso de que el valor razonable sea inferior al costo de adquisición, si existe una evidencia objetiva de que el activo ha sufrido un deterioro que no pueda considerarse temporal, la diferencia se registra directamente en el Estado de Resultados por Función.

Una vez producida la enajenación de estas inversiones, el monto acumulado en el rubro Reserva del Patrimonio referente a dichas inversiones es imputado íntegramente en el Estado de Resultados por Función. El Grupo mantiene una cartera de bonos clasificados bajo este rubro.

7. Otros activos no financieros, corrientes

Son aquellos activos que por el hecho de ser diferibles y/o amortizados en el tiempo, como son los gastos anticipados (seguros) se reconocen en este rubro. En el ejercicio 2014 se han incluido los rubros de Propiedades, plantas y equipo, así como los intangibles de SCL Terminal Aéreo Santiago S.A. debido a que dicha concesión termina el 30.09.2015.

8. Deudores comerciales y cuentas por cobrar corrientes

Corresponde a aquellos activos financieros con pagos fijos y determinables que no tienen cotización en el mercado activo. Las cuentas de Deudores Comerciales y Otras Cuentas por Cobrar son valorizadas a costo amortizado, lo cual, es igual al valor de la factura, registrando el correspondiente ajuste en caso de existir evidencia objetiva de riesgo de pago por parte del cliente (deterioro). El cálculo del costo amortizado no presenta diferencias con respecto al monto facturado debido a que la transacción no tiene costos significativos asociados.

9. Otros pasivos financieros, corrientes

a) Préstamos que devengan intereses

Todos los préstamos son inicialmente reconocidos al valor razonable del pago recibido menos los costos de transacción directamente atribuibles. Posteriormente son medidos al costo amortizado usando el método de tasa efectiva de interés. Estos se presentan en el Pasivo Corriente si su vencimiento es menor a un año y en Pasivo No Corriente si es mayor a un año.

Los intereses devengados son registrados en el Estado de Resultados por Función en cada fecha de cierre de los Estados Financieros y los intereses reales se registran en el momento del pago, con cargo a resultados reversando la contabilización por lo devengado.

b) Instrumentos financieros derivados

Los Instrumentos Financieros Derivados pueden ser clasificados como de negociación o como de cobertura según sea su naturaleza; para el último caso, sólo podrían pertenecer a esta categoría si se cumpliera con los requisitos que le permiten aplicar contabilidad de cobertura.

El Grupo AGUNSA mantiene contratos swap de tasa de interés y de moneda de corto plazo y largo plazo, clasificados como derivados de negociación. El valor del swap se calcula como el valor presente de los flujos futuros netos generados por el instrumento, dada una tasa de interés variable proyectada y descontados por dicha tasa. La variación del valor entre un período y otro es registrada en resultados como un ingreso o un gasto financiero y su contrapartida será un activo o pasivo dependiendo si la variación es positiva o negativa.

10. Inversiones contabilizadas utilizando el método de la participación

Las asociadas son entidades sobre las cuales la inversionista tiene influencia significativa, definida como la capacidad de manejar las políticas financieras y operacionales de ellas, sin llegar a tener el control.

Las Inversiones en asociadas son contabilizadas usando el método de la participación. El reconocimiento inicial de la inversión en una asociada o negocio conjunto se registrará al costo y el importe en libros se incrementará o disminuirá para reconocer la parte del inversionista en el resultado del período de la participada después de la fecha de adquisición. La parte del inversionista en el resultado de la participada se reconocerá en el resultado del período del inversionista. Las distribuciones recibidas de la participada reducirán el importe en libros de esta inversión.

11. Provisiones no corrientes por beneficios a los empleados

La Sociedad constituye pasivos por obligaciones por indemnizaciones por años de servicio, cuya obligación nace, en base a lo estipulado en los contratos individuales del personal clave de gerencia. La obligación se trata, de acuerdo con NIC 19, de la misma manera que los planes de beneficios definidos y es registrada como un pasivo y como un gasto en el Estado de Resultados por Función.

El pasivo reconocido en el Estado de Situación Financiera representa el valor presente de la obligación el beneficio más/menos los ajustes por ganancias o pérdidas actuariales no reconocidas y los costos por servicios pasados.

Las ganancias y pérdidas actuariales que surgen de los ajustes basados en la experiencia y cambios en los supuestos actuariales se imputan íntegramente en el Estado de Resultados Integrales, afectando al Patrimonio de conformidad con los cambios que a contar de 01.01.2013 tuvo la NIC 19 de "Beneficio a los Empleados", durante el ejercicio económico que se registran.

12. Plusvalía

La plusvalía adquirida es inicialmente medida al costo, el exceso del costo de la combinación de negocios, se mide sobre la participación del interés del Grupo AGUNSA, en el valor justo neto de los activos, pasivos y pasivos contingentes identificables de la adquisición. Luego del reconocimiento inicial, la plusvalía adquirida es medida al costo menos cualquier pérdida acumulada por deterioro.

Los intereses no controladores representan la porción de utilidades o pérdidas y patrimonio que no son propiedad del Grupo AGUNSA y son presentados separadamente en el Estado de Resultados por Función Consolidado, en el Estado de Resultado Integral Consolidado, en el Estado de Cambios del Patrimonio y en el Estado de Situación Financiera Consolidado.

Las adquisiciones de intereses no controladores, son contabilizadas usando el método de extensión de la entidad matriz, donde, la diferencia entre el monto pagado y el valor libro de la porción de los activos netos adquiridos, es reconocida como Menor Valor de Inversión.

Cuando se vende, alguna participación en asociadas, la diferencia entre el precio de venta y los activos netos, más diferencias de conversión acumulada y la plusvalía no amortizada es reconocida en el Estado de Resultados por Función.

Las combinaciones de negocios en las que la Sociedad adquiere el control de uno o varios negocios mediante la fusión o escisión de varias empresas o por la adquisición de todos los elementos patrimoniales de una empresa o de una parte que constituya uno o más negocios, se registran por el método de adquisición, que supone contabilizar, en la fecha de adquisición, los activos identificables adquiridos y los pasivos asumidos por su valor razonable, siempre y cuando éste pueda ser medido con fiabilidad. La diferencia entre el coste de la combinación de negocios y el valor de los activos identificables adquiridos menos el de los pasivos asumidos se registra como fondo de comercio, en el caso en que sea positiva, o como un ingreso en la cuenta de pérdidas y ganancias, en el caso en que sea negativa.

Las combinaciones de negocios para las que en la fecha de cierre del ejercicio no se ha concluido el proceso de valoración necesario para aplicar el método de adquisición se contabilizan utilizando valores provisionales. Estos valores deben ser ajustados en el plazo máximo de un año desde la fecha de adquisición. Los ajustes que se reconozcan para completar la contabilización inicial se realizan de forma retroactiva, de forma que los valores resultantes sean los que se derivarían de haber tenido inicialmente dicha información, ajustándose, por tanto, las cifras comparativas.

13. Conversión de moneda extranjera

a) Información previa

Los Estados Financieros Consolidados son presentados en miles de dólares estadounidenses, que es la moneda funcional y de presentación de la sociedad.

Cada entidad del Grupo determina su propia moneda funcional y las partidas incluidas en los Estados Financieros de cada entidad son medidas usando esa moneda funcional.

Las transacciones en monedas extranjeras son inicialmente registradas al tipo de cambio de la moneda funcional a la fecha de la transacción.

Los activos y pasivos monetarios denominados en moneda distinta del dólar son traducidos al tipo de cambio de la moneda funcional a la fecha de cierre de los Estados Financieros, mientras que los no monetarios valorados a su costo histórico, se convierten aplicando los tipos de cambio vigente en la fecha en la que tuvo lugar la transacción.

Todas las diferencias de cambio en moneda distinta del dólar que se generan son reconocidas como utilidades o pérdidas según corresponda en el rubro Diferencias de Cambio.

b) Tipos de cambios aplicados

Los tipos de cambios con respecto al dólar estadounidense, aplicados por la sociedad y sus subsidiarias al cierre de los períodos que se indican son los siguientes:

		31.12.14 USD	31.12.13 USD
Peso Chileno	CLP	0,00165	0,00191
Euro	EUR	1,21640	1,38064
Peso Argentino	ARS	0,11758	0,15326
Peso Mexicano	MXN	0,06784	0,07643
Nuevo Sol Peruano	PEN	0,33467	0,35894

c) Transacciones en el exterior

La conversión de los activos y pasivos de operaciones en Subsidiarias y Asociadas extranjeras, se efectúan considerando que los ingresos y gastos se convierten a los tipos de cambio vigentes en la fecha de cada transacción, y que los activos, pasivos, y los ajustes a los activos netos, se convierten al tipo de cambio de cierre en la fecha de cada Estado Financiero, según lo dispuesto en IAS 21. Las diferencias de cambio por conversión de las inversiones en moneda funcional distinta del dólar, se llevan con cargo o abono en el Estado de Resultado Integral.

14. Propiedades, planta y equipo

Los activos fijos de Propiedades, Planta y Equipo son medidos al costo de adquisición o construcción, menos depreciación acumulada y pérdida por deterioro cuando esta última corresponda.

Los costos en que se incurren por mantenimientos mayores, son reconocidos como Propiedades, Planta y Equipo cuando éstos cumplen con los requisitos definidos en IAS 16. Estos activos son amortizados con cargo a resultados, en el período restante hasta, la próxima mantención mayor programada.

En el momento de enajenación de un bien, cualquier reserva existente reconocida con anterioridad es registrada como parte del costo de venta de dicho bien.

AGUNSA y sus subsidiarias han separado por componentes los bienes raíces en los casos que aplique tal distinción (terrenos y bienes inmuebles).

La sociedad matriz y sus subsidiarias no han determinado valores residuales a bienes de Propiedades, Planta y Equipo ya que no es posible obtener una estimación confiable de este valor al final de su vida útil.

Los bienes clasificados en Propiedades, Planta y Equipo se deprecian en forma lineal, a lo largo de su vida útil, la que se expresa en años. Los terrenos no se afectan con depreciaciones. Las estimaciones de vidas útiles son revisadas al menos anualmente. A continuación se presenta una descripción de las estimaciones de vida útil para los rubros de Propiedades, Planta y Equipos.

		Vida Mínima	Vida Máxima
Edificios	Años	9	60
Planta y Equipo	Años	1	20
Equipamiento de Tecnologías de la Información	Años	2	13
Instalaciones Fijas y Accesorios	Años	1	60
Vehículos de Motor	Años	2	10
Otras Propiedades, Planta y Equipo	Años	3	12

15. Propiedades de inversión

Las Propiedades de Inversión corresponden a terrenos y oficinas de la Subsidiaria AGUNSA Europa S.A. y son valorizadas según el modelo del costo, esto es valor de la inversión menos depreciaciones acumuladas y, si hubiere, las pérdidas por deterioro.

16. Inventarios

Los inventarios son valorizados al costo, o al valor neto de realización, el que sea menor dependiendo del tipo de bienes. El Costo de los Inventarios se asigna usando el método FIFO (primera entrada, primera salida) o el Costo Promedio Ponderado (CPP).

El Costo de adquisición comprende el precio de compra, los aranceles de importación y otros impuestos (que no sean recuperables posteriormente de las autoridades fiscales), los transportes, el almacenamiento y otros costos directamente atribuibles a la adquisición de los bienes.

Los descuentos comerciales, las rebajas y otras partidas similares son deducidas para determinar el costo de adquisición.

El valor neto realizable, es el precio estimado de venta en el curso normal del negocio menos los costos estimados para determinar su producción y los costos estimados necesarios para llevar a cabo la venta.

17. Activos intangibles distinto de la plusvalía

Se incluyen los activos no monetarios y Activos Intangibles adquiridos que se reconocen al costo en el reconocimiento inicial.

El costo de los Activos Intangibles que pudieran ser adquiridos en combinaciones de negocios, es su valor razonable a la fecha de adquisición.

Después de su reconocimiento inicial, los Activos Intangibles son registrados al costo menos cualquier amortización acumulada y pérdida por deterioro acumulada.

Los Activos Intangibles generados internamente, no son capitalizados y el gasto es reflejado en el Estado de Resultados por Función en el ejercicio en el cual éste se haya incurrido.

Las vidas útiles de los Activos Intangibles son evaluadas como finitas o indefinidas.

Los Activos Intangibles con vidas finitas son amortizados durante su vida útil económica y los con vida útil indefinida, debe compararse con su valor recuperable en cada cierre de ejercicio.

Las vidas útiles de aquellos intangibles amortizables se presentan agrupadas por sus respectivas clases en la siguiente tabla:

		Mínimo	Máximo
Contratos de Concesión de Aeropuertos	Años	13	15
Patentes, Marcas Registradas y Otros Derechos	Años	6	10
Programas Informáticos	Años	1	4
Otros Activos Intangibles Identificables	Años	4	26

De aplicar deterioro a los activos intangibles, anualmente se efectuarán pruebas o cada vez que existen indicadores de que el activo pueda estar deteriorado.

Los Activos Intangibles corresponden a programas informáticos y valores pagados por derechos de patentes municipales que pueden ser vendidas.

También se incluyen en este rubro, Activos Intangibles derivados de Contratos de Concesión de Aeropuertos. Las subsidiarias Consorcio Aeroportuario de Magallanes S. A., Consorcio Aeroportuario de Calama S.A., Consorcio Aeroportuario La Serena S.A. y SCL Terminal Aéreo Santiago S.A., en su calidad de sociedades concesionarias preparan y presentan sus Estados Financieros aplicando IFRIC 12.

La Sociedad amortiza los Activos Intangibles linealmente durante los años de vida útil asignados.

18. Costos de investigación y desarrollo

Los costos de investigación son cargados a gastos a medida que son incurridos.

19. Deterioro

a) Activos financieros

La Sociedad evaluará permanentemente y en especial en cada fecha de cierre, la existencia de evidencia objetiva de que un activo financiero o un grupo de activos financieros pudieran estar deteriorados. Para ello la Sociedad revisará la existencia de hechos que, posteriores al reconocimiento inicial del activo, impacten en forma negativa sobre los flujos estimados del activo financiero o grupo de activos financieros analizados.

b) Deudores comerciales y otras cuentas por cobrar

La compañía evalúa permanentemente y en cada fecha de Estado de Situación Financiera, si sus Deudores Comerciales y otras Cuentas por Cobrar presentan indicios de deterioro.

El deterioro se aplica a aquellas facturas o cuentas por cobrar que definitivamente no serán recuperadas, esto mediante evidencia concreta y objetiva.

c) Deterioro de activos no financieros

En cada fecha de reporte, el Grupo AGUNSA evalúa si existen indicadores de que un activo podría estar deteriorado. Si tales indicadores existen, o cuando se presente un requerimiento anual de pruebas de deterioro de un activo, la sociedad realiza una estimación del monto recuperable del activo.

El monto recuperable de un activo, es el monto mayor entre el valor razonable de un activo o unidad generadora de efectivo menos los costos de venta y su valor en uso.

Cuando el valor libro de un activo excede su monto recuperable, el activo es considerado deteriorado y es disminuido hasta su monto recuperable.

Al evaluar el valor en uso, los futuros flujos de efectivo estimados son descontados a su valor presente usando una tasa de descuento antes de impuesto.

Para determinar el valor razonable menos costos de venta, se usa un modelo de valuación apropiado. Estos cálculos son corroborados por múltiplos de valuación, precios de acciones cotizadas para subsidiarias u otros indicadores de valor razonable disponibles.

De existir pérdidas integrales de deterioro de operaciones continuas, ellas deben ser reconocidas en el Estado de Resultados en las categorías de gastos, consistentes con la función del activo deteriorado.

Los siguientes criterios también son aplicados en la evaluación de deterioro de activos específicos:

- La Plusvalía adquirida, de existir, es revisada anualmente para determinar si existe o no deterioro que indiquen que el valor libro pueda estar deteriorado.
- Cuando el monto recuperable de la unidad generadora de efectivo es menor al valor libro de ésta, a la cual, se ha asignado Plusvalía adquirida, se reconoce una pérdida por deterioro. Las pérdidas por deterioro relacionadas con la Plusvalía adquirida no pueden ser reversadas en períodos futuros.

20. Cuentas por pagar comerciales y otras cuentas por pagar

Las Cuentas por pagar comerciales y otras cuentas por pagar se registran a su valor nominal. Se incluyen dentro del ítem otras cuentas por pagar, facturas por recibir, cobro pólizas por cuenta compañía de seguros, dividendos por pagar a accionistas y otros. Dichas partidas no se encuentran afectas a intereses.

21. Arrendamiento de activos

a) Leasing financiero

Los leasing financieros que transfieren sustancialmente todos los riesgos y beneficios incidentales a la propiedad de la partida arrendada, son capitalizados al comienzo del leasing al valor razonable de la propiedad arrendada o, si es menor, al valor presente de los pagos mínimos del leasing. Los pagos del leasing son distribuidos entre los cargos por financiamiento y la reducción de la obligación de leasing para obtener una tasa constante de interés sobre el saldo pendiente del pasivo. Los gastos financieros son reflejados en el Estado de Resultados por Función.

Los activos en leasing capitalizados son depreciados por el período que resulte menor, entre la vida útil estimada del activo y la vigencia del leasing. En el caso de existir una certeza razonable que se obtendrá la propiedad al final de la vigencia del leasing, la vida útil asignada será la estimada para cada tipo de bien. Los bienes no son de propiedad legal de la empresa hasta que no se ejerce la opción de compra.

b) Leasing operacionales

Los pagos de leasing operacionales son reconocidos linealmente como gastos en el Estado de Resultados por Función durante la vigencia del contrato leasing operacional de existir.

c) Retroarrendamiento

La Sociedad ha efectuado ventas de propiedades, planta y equipo con pacto de retroarrendamiento financiero. El resultado obtenido en la venta se difiere durante la vida útil remanente del bien y se amortiza en porción de su depreciación.

22. Provisiones

Las provisiones corresponden a pasivos en los que existe incertidumbre acerca de su cuantía o vencimiento. Se debe reconocer una provisión cuando, y sólo cuando, se dan las siguientes circunstancias:

- a) una entidad tiene una obligación presente (ya sea legal o implícita) como resultado de un evento pasado;
- b) es probable que la entidad tenga que desprenderse de recursos que comporten beneficios económicos, para cancelar la obligación; y
- c) puede hacerse una estimación fiable del importe de la obligación. En la norma se destaca que sólo en casos extremadamente excepcionales no será posible la estimación de la cuantía de la deuda.

23. Reconocimiento de ingresos y gastos

a) Información previa

Los ingresos son reconocidos en la medida que es probable que los beneficios económicos fluirán a la sociedad y que éstos pueden ser confiablemente medidos. Los ingresos son medidos al valor razonable del pago recibido, excluyendo descuentos, rebajas y otros impuestos a la venta o derechos que correspondan. Los siguientes son los criterios para el reconocimiento de ingresos.

b) Ingresos operacionales

Los ingresos y gastos se imputan a la cuenta de resultados en función del criterio del devengo, es decir, en la medida que los servicios han sido prestados y sea probable que los beneficios económicos fluyan a la sociedad matriz y a sus subsidiarias y puedan ser confiablemente medidos, con independencia del momento en que se produzca el efectivo o financiamiento derivado de ello.

Los ingresos de la sociedad matriz y/o de sus subsidiarias provienen principalmente de la prestación de los servicios vinculados con la actividad marítima, portuaria, de logística y distribución de cargas, las cuales son realizadas tanto a nivel nacional como internacional.

Los ingresos por los tipos de servicios antes mencionados están basados en tarifas que se han establecido en contratos de agenciamiento tanto con clientes nacionales como extranjeros, teniendo la mayor parte de ellas como moneda de expresión y acuerdo el dólar estadounidense, el cual para el caso de las atenciones a naves opera de acuerdo a las fechas de zarpe y para las atenciones a la carga según el tipo de cambio vigente a la fecha del servicio.

El valor neto del monto facturado es abonado directamente a ingresos operacionales de las líneas de negocios que corresponda, cuyas nominaciones corresponden precisamente a los nombres de segmentaciones por líneas de negocios a nivel consolidado.

c) Costos financieros de actividades no financieras

Se imputan a resultados en función del método del devengado considerando que los de tipo operacional son cargados directamente a las respectivas líneas de negocios.

d) Capitalización de costos financieros

Las subsidiarias del segmento Concesiones registran los intereses por financiamiento atribuibles directamente a la construcción de obras objeto de la concesión como activos intangibles y no directamente como gastos del período.

24. Impuestos diferidos e impuesto a las ganancias

a) Impuesto a las ganancias

El gasto por Impuesto a las Ganancias del período está compuesto por Impuestos Corrientes e Impuestos Diferidos. El gasto por Impuesto a las Ganancias es reconocido en el Resultado por Función, excepto en el caso que esté relacionado con ítems reconocidos directamente en el Patrimonio.

El cargo por impuesto a las ganancias corriente es calculado sobre la base de las leyes tributarias vigentes a la fecha del Estado de Situación Financiera, en los países en los que las subsidiarias y asociadas de Grupo operan y generan renta gravable.

El resultado por impuesto a las ganancias del período, es determinado como la suma del Impuesto Corriente de la sociedad y resulta de la aplicación de la tasa de gravamen sobre la base imponible del período, una vez efectuado los agregados y deducciones que tributariamente son admisibles, menos los créditos tributarios que establece la Ley de Impuesto a la Renta (D.L. 824).

Los activos y pasivos tributarios para el ejercicio actual y ejercicios anteriores son medidos al monto que se espera recuperar o pagar a la autoridad tributaria correspondiente en cada ejercicio de acuerdo a la tasa impositiva vigente.

b) Impuestos diferidos

Los impuestos diferidos son determinados usando el método de las diferencias temporales a la fecha de cada cierre comercial entre la base tributaria de activos y pasivos y sus valores libros para propósitos de reporte financiero.

Los pasivos por impuestos diferidos son reconocidos por todas las diferencias temporales imponibles, excepto:

- Cuando el pasivo por impuestos diferidos surge del reconocimiento inicial de Plusvalía Adquirida de un activo o pasivo en una transacción que no es una combinación de negocios y, en el momento de la transacción, no afecta ni las utilidades contables ni las utilidades o pérdidas tributarias;
- Respecto de diferencias temporales imponibles asociadas con inversiones en subsidiarias y asociadas, donde la oportunidad del reverso de las diferencias temporales puede ser controlada y es probable que tales diferencias no se reversarán en el futuro cercano.

El impuesto diferido se determina usando las tasas de impuesto (y leyes) aprobadas o a punto de aprobarse en la fecha de cierre del Estado de Situación Financiera Consolidado y que se espera aplicar cuando el correspondiente activo por impuesto diferido se realice o el pasivo por impuesto diferido se liquide.

Los activos por impuestos diferidos son reconocidos por todas las diferencias temporales deducibles, créditos tributarios por pérdidas de arrastre no utilizadas, en la medida que es probable que habrá utilidades imponibles contra las cuales las diferencias temporales deducibles y pérdidas tributarias no utilizadas pueden ser aplicadas salvo:

- Cuando el activo por impuestos diferidos relacionado con la diferencia temporal deducible surja del reconocimiento inicial de un activo o pasivo en una transacción que no es una combinación de negocio y, en el momento de la transacción, no afecta ni las utilidades contables ni las utilidades o pérdidas imponibles;
- Respecto de diferencias temporales deducibles asociadas con inversiones en subsidiarias y asociadas, los activos por impuestos diferidos son reconocidos solamente en la medida que es probable que las diferencias temporales serán reversadas en el futuro cercano y habrán utilidades imponibles disponibles contra las cuales se pueden utilizar las diferencias temporales.
- El Impuesto a las Ganancias relacionado con impuestos diferidos reconocidos directamente en patrimonio en el período de transición, también es reconocido en el mismo y no en el Estado de Resultados por Función.

Excepto por lo mencionado en el párrafo siguiente, el impuesto a las ganancias (corriente y diferido) es registrado en el Estado de Resultados salvo que se relacione con un ítem reconocido en Otros resultados integrales, directamente en patrimonio o proviene de una combinación de negocios. En ese caso, el impuesto también es contabilizado en Otros resultados integrales, directamente en resultados o con contrapartida en la plusvalía mercantil, respectivamente.

De acuerdo a las instrucciones impartidas por la Superintendencia de Valores y Seguros de Chile en su Oficio Circular N° 856 del 17 de octubre del 2014, los efectos producidos por el cambio de la tasa de impuesto a la renta aprobado por la Ley 20.780 (reforma tributaria) sobre los impuestos a la renta diferidos, que de acuerdo a NIC 12 debieran imputarse a los resultados del período, han sido contabilizados como Resultados Acumulados directamente en patrimonio, tal como se revela en la Nota 25 a. Las modificaciones posteriores, serán reconocidas en los resultados del período de acuerdo a la NIC 12.

25. Estado de flujos de efectivo directo

El Estado de Flujo de Efectivo considera los movimientos de caja realizados durante cada ejercicio comercial determinados mediante el método directo, para lo cual se consideran:

- Como flujos de efectivo las entradas y salidas de efectivo de bancos, las inversiones a plazo inferior a tres meses de gran liquidez y bajo riesgo de alteraciones en su valor.
- Como actividades de operación o de explotación, las que constituyen la fuente principal de ingresos ordinarios, como también otras actividades no calificadas como de inversión o de financiamiento, incluyendo flujos de dineros provenientes de clientes y representados para financiar operaciones marítimas y portuarias por cuentas de los mismos. Por esta razón, los flujos de efectivo por cobros procedentes de las ventas de bienes y prestación de servicios representan montos significativamente superiores a los ingresos por actividades ordinarias, así como los pagos a proveedores por el suministro de bienes y servicios representan montos significativamente mayores a los costos de ventas y gastos presentados en el Estado de Resultados por Función.
- Como actividades de inversión, las adquisiciones, enajenación o disposición por otros medios de activos no corrientes y otras inversiones no incluidas en el efectivo y sus equivalentes.
- Y finalmente como actividades de financiamiento aquellas que producen cambios en el tamaño y composición del patrimonio neto y de los pasivos de carácter financiero.

26. Contingencias

En relación con posibles hechos económicos favorables o desfavorables que pudieran ocurrir después de la fecha de balance, la sociedad matriz y sus subsidiarias, por la condición de ser empresas dedicadas a la prestación de servicios por el sistema de administración o sumaalzada previa celebración de contratos con sus respectivos proveedores, clientes nacionales y extranjeros no se ven afectadas a riesgos financieros que ameriten considerar la ocurrencia de pérdidas futuras o posteriores al cierre de sus Estados Financieros, dejando en claro que de ocurrir algún evento negativo o futuro que sea significativo previo a la publicación de los Estados Financieros será reconocido contable y financieramente, en el año comercial respectivo.

27. Concesiones

En relación con la IFRIC 12 que considera que la empresa concesionaria tan sólo tiene acceso a la infraestructura para realizar servicio público en nombre del organismo concesionario en Chile (el MOP), las sociedades concesionarias en las que participa AGUNSA, consideran los montos invertidos según las bases de la concesión simplemente como intangibles amortizables en el período que dura la concesión para cada sociedad concesionaria, lo que constituye una operación contractual de intercambio, donde la empresa concesionaria financia, construye comprometiéndose a mantener la infraestructura objeto del contrato a cambio de la explotación onerosa de la misma, siendo tal explotación controlada por el organismo concedente.

28. Responsabilidad de la información y estimaciones realizadas

La información contenida en estos Estados Financieros Consolidados es responsabilidad del Directorio de la Sociedad, que manifiesta expresamente que se han aplicado en su totalidad los principios y criterios incluidos en las IFRS.

En la preparación de los Estados Financieros Consolidados se han utilizado determinadas estimaciones realizadas por la Gerencia, para cuantificar algunos de los activos, pasivos, ingresos, gastos y compromisos que figuran registrados en ellos.

Estas estimaciones pueden referirse básicamente a:

- La valoración de activos y plusvalía adquirida para determinar la existencia de pérdidas por deterioro de los mismos.
- La vida útil de las propiedades, plantas y equipos e intangibles.
- Las estimaciones utilizadas para el cálculo del valor razonable de los instrumentos financieros.
- La probabilidad de ocurrencia y el monto de los pasivos de monto incierto o contingentes.

Estas estimaciones se realizan en base a la mejor información disponible en la fecha de emisión de los presentes Estados Financieros Consolidados, pero es posible que acontecimientos futuros hagan aconsejable modificarlas en los próximos períodos, lo que se haría en forma prospectiva, reconociendo los efectos del cambio de estimaciones en los Estados Financieros Consolidados futuros.

A la fecha de cierre de los presentes Estados Financieros la sociedad matriz y sus subsidiarias no contemplan situaciones de incertidumbre que lleven asociado un riesgo significativo que supongan cambios materiales en el valor de sus activos o pasivos dentro del ejercicio próximo.

29. Resultados por unidades de reajuste

La variación de las partidas controladas en unidades de fomento (UF) y convertidas a dólares estadounidenses es presentada en el Estado de Resultados por Función bajo "Resultados por unidades de reajuste".

NOTA 3 - NUEVOS PRONUNCIAMIENTOS IFRS

a) Información previa

Las mejoras y modificaciones a las IFRS, así como las interpretaciones que han sido publicadas se encuentran detalladas a continuación. A la fecha de estos Estados Financieros, la mayor parte de estas normas han entrado en vigencia y la compañía ha aplicado las correspondientes acorde a su actividad.

b) Normas, interpretaciones y enmiendas obligatorias por primera vez para los ejercicios financieros iniciados el 1 de enero de 2014:

1. IFRIC 21 “Gravámenes”

Indica el tratamiento contable para un pasivo para pagar un gravamen si ese pasivo está dentro del alcance de NIC 37. Propone que el pasivo sea reconocido cuando se produzca el hecho generador de la obligación y el pago no pueda ser evitado. El hecho generador de la obligación será el establecido en la correspondiente legislación y puede ocurrir a una fecha determinada o progresivamente en el tiempo. Su adopción anticipada es permitida.

2. NIC 32 “Instrumentos financieros: Presentación”

Aclara los requisitos para la compensación de activos y pasivos financieros en el Estado de Situación Financiera. Su adopción anticipada está permitida.

3. NIC 27 “Estados Financieros Separados” y IFRS 10 “Estados Financieros Consolidados” y IFRS 12 “Información a revelar sobre participaciones en otras entidades”

Las modificaciones incluyen la definición de una entidad de inversión e introducen una excepción para consolidar ciertas subsidiarias pertenecientes a entidades de inversión. La modificación también introduce nuevos requerimientos de información a revelar relativos a entidades de inversión en la IFRS 12 y en la NIC 27.

4. NIC 36 “Deterioro del Valor de los Activos”

Modifica la información a revelar sobre el importe recuperable de activos no financieros alineándolos con los requerimientos de IFRS 13. Su adopción anticipada está permitida.

5. NIC 39 “Instrumentos Financieros: Reconocimiento y Medición”

Establece determinadas condiciones que debe cumplir la novación de derivados, para permitir continuar con la contabilidad de cobertura; esto con el fin de evitar que novaciones que son consecuencia de leyes y regulaciones afecten los Estados Financieros. Su adopción anticipada está permitida.

La adopción de las normas, enmiendas e interpretaciones antes descritas, no tienen un impacto significativo en los Estados Financieros Consolidados de la Sociedad.

c) Normas, enmiendas y mejoras no vigentes para el ejercicio 2014

Las nuevas normas, interpretaciones y enmiendas emitidas, no vigentes para el ejercicio 2014, para las cuales no se ha efectuado adopción anticipada de las mismas son las siguientes:

1. IFRS 9 “Instrumentos Financieros”

Esta versión final incluye requisitos relativos a la clasificación y medición de activos y pasivos financieros y un modelo de pérdidas crediticias esperadas que reemplaza el actual modelo de deterioro de pérdida incurrida. La parte relativa a contabilidad de cobertura que forma parte de esta versión final de IFRS 9 había sido ya publicada en noviembre 2013. Obligatorio para ejercicios iniciados a partir de 01.01.2018. Su adopción anticipada es permitida.

2. IFRS 14 “Cuentas regulatorias diferidas”

Norma provisional sobre la contabilización de determinados saldos que surgen de las actividades de tarifa regulada (“cuentas regulatorias diferidas”). Esta norma es aplicable solamente a las entidades que aplican la NIIF 1 como adoptantes por primera vez de las NIIF. Obligatorio para ejercicios iniciados a partir de 01.01.2016. Su adopción anticipada es permitida.

3. IFRS 15 “Ingresos procedentes de contratos con clientes”

Establece los principios que una entidad debe aplicar para la presentación de información útil a los usuarios de los Estados Financieros en relación a la naturaleza, monto, oportunidad e incertidumbre de los ingresos y los flujos de efectivo procedentes de los contratos con los clientes. Para ello el principio básico es que una entidad reconocerá los ingresos que representen la transferencia de bienes o servicios prometidos a los clientes en un monto que refleje la contraprestación a la cual la entidad espera tener derecho a cambio de esos bienes o servicios. Su aplicación reemplaza a la NIC 11 Contratos de Construcción; NIC 18 Ingresos ordinarios; IFRIC 13 Programas de fidelización de clientes; IFRIC 15 Acuerdos para la construcción de bienes inmuebles; IFRIC 18 Transferencias de activos procedentes de clientes; y SIC-31 Ingresos-Permutas de Servicios de Publicidad. Obligatorio para ejercicios iniciados a partir de 01.01.2017. Se permite su aplicación anticipada.

4. NIC 19 “Beneficios a los empleados”

Esta modificación se aplica a las contribuciones de los empleados o terceras partes en los planes de beneficios definidos. El objetivo de las modificaciones es simplificar la contabilidad de las contribuciones que son independientes del número de años de servicio de los empleados, por ejemplo, contribuciones de los empleados que se calculan de acuerdo con un porcentaje fijo del salario. Obligatorio para ejercicios iniciados a partir de 01.07.2014. Su adopción anticipada es permitida.

5. IFRS 11 “Acuerdos conjuntos”

Esta enmienda incorpora a la norma en cuestión una guía en relación a cómo contabilizar la adquisición de una participación en una operación conjunta que constituye un negocio, especificando así el tratamiento apropiado a dar a tales adquisiciones. Obligatorio para ejercicios iniciados a partir de 01.01.2016. Su adopción anticipada es permitida.

6. NIC 16 “Propiedad, planta y equipo” y NIC 38 “Activos intangibles”

Se clarifica que el uso de métodos de amortización de activos basados en los ingresos no es apropiado, dado que los ingresos generados por la actividad que incluye el uso de los activos generalmente refleja otros factores distintos al consumo de los beneficios económicos que tiene incorporados el activo. Asimismo se clarifica que los ingresos son en general una base inapropiada para medir el consumo de los beneficios económicos que están incorporados en activo intangible. Obligatorio para ejercicios iniciados a partir de 01.01.2016. Su adopción anticipada es permitida.

7. NIC 16 “Propiedad, planta y equipo” y NIC 41 “Agricultura”

Esta enmienda modifica la información financiera en relación a las “plantas portadoras”, como vides, árboles de caucho y palma de aceite. La enmienda define el concepto de “planta portadora” y establece que las mismas deben contabilizarse como propiedad, planta y equipo, ya que se entiende que su funcionamiento es similar al de fabricación. En consecuencia, se incluyen dentro del alcance de la NIC 16, en lugar de la NIC 41. Los productos que crecen en las plantas portadoras se mantendrá dentro del alcance de la NIC 41. Obligatorio para ejercicios iniciados a partir de 01.01.2016. Su aplicación anticipada es permitida.

8. NIC 27 “Estados financieros separados”

Esta modificación permite a las entidades utilizar el método de la participación en el reconocimiento de las inversiones en subsidiarias, negocios conjuntos y asociadas en sus Estados Financieros separados. Obligatorio para ejercicios iniciados a partir de 01.01.2016. Su aplicación anticipada es permitida.

9. IFRS 10 “Estados financieros consolidados” y NIC 28 “Inversiones en asociadas y negocios conjuntos”

Esta modificación aborda una inconsistencia entre los requerimientos de la IFRS 10 y los de la NIC 28 en el tratamiento de la venta o la aportación de bienes entre un inversor y su asociada o negocio conjunto. La principal consecuencia de las enmiendas es que se reconoce una ganancia o pérdida completa cuando la transacción involucra un negocio (se encuentre en una filial o no) y una ganancia o pérdida parcial cuando la transacción involucra activos que no constituyen un negocio, incluso si estos activos están en una subsidiaria. Obligatorio para ejercicios iniciados a partir de 01.01.2016. Su adopción anticipada es permitida.

10. IFRS 10 “Estados financieros consolidados” y NIC 28 “Inversiones en asociadas y negocios conjuntos”

Publicada en diciembre 2014. La enmienda clarifica sobre la aplicación de la excepción de consolidación para entidades de inversión y sus subsidiarias. La enmienda a IFRS 10 clarifica sobre la excepción de consolidación que está disponible para entidades en estructuras de grupo que incluyen entidades de inversión. La enmienda a NIC 28 permite, a una entidad que no es una entidad de inversión, pero tiene una participación en una asociada o negocio conjunto que es una entidad de inversión, una opción de política contable en la aplicación del método de la participación. La entidad puede optar por mantener la medición del valor razonable aplicado por la asociada o negocio conjunto que es una entidad de inversión, o en su lugar, realizar una consolidación a nivel de la entidad de inversión (asociada o negocio conjunto). Obligatorio para ejercicios iniciados a partir de 01.01.2016. La aplicación anticipada es permitida.

11. Enmienda a NIC 1 “Presentación de Estados Financieros”

Publicada en diciembre 2014. La enmienda clarifica la guía de aplicación de la NIC 1 sobre materialidad y agregación, presentación de subtotales, estructura de los Estados Financieros y divulgación de las políticas contables. Las modificaciones forman parte de la Iniciativa sobre divulgaciones del IASB. Obligatorio para ejercicios iniciados a partir de 01.01.2016. Se permite su adopción anticipada.

12. IFRS 2 “Pagos basados en acciones”

Clarifica la definición de “Condiciones para la consolidación (o irrevocabilidad) de la concesión” y “Condiciones de mercado” y se definen separadamente las “Condiciones de rendimiento” y “Condiciones de servicio”. Esta enmienda deberá ser aplicada prospectivamente para las transacciones con pagos basados en acciones para las cuales la fecha de concesión sea el 1 de julio de 2014 o posterior. Obligatorio para ejercicios iniciados a partir de 01.07.2014. Su adopción anticipada está permitida.

13. IFRS 3 “Combinaciones de negocios”

Se modifica la norma para aclarar que la obligación de pagar una contraprestación contingente que cumple con la definición de instrumento financiero se clasifica como pasivo financiero o como patrimonio, sobre la base de las definiciones de la NIC 32, y que toda contraprestación contingente no participativa (non equity), tanto financiera como no financiera, se mide por su valor razonable en cada fecha de presentación, con los cambios en el valor razonable reconocidos en resultados. Consecuentemente, también se hacen cambios a la IFRS 9, la NIC 37 y la NIC 39. La modificación es aplicable prospectivamente para las combinaciones de negocios cuya fecha de adquisición es el 1 de julio de 2014 o posterior. Su adopción anticipada está permitida siempre y cuando se apliquen también anticipadamente las enmiendas a la IFRS 9 y NIC 37 emitidas también como parte del plan de mejoras 2012. Obligatorio para ejercicios iniciados a partir de 01.07.2014. Su adopción anticipada está permitida.

14. IFRS 8 “Segmentos de operación”

La norma se modifica para incluir el requisito de revelación de los juicios hechos por la administración en la agregación de los segmentos operativos. La norma se modificó adicionalmente para requerir una conciliación de los activos del segmento con los activos de la entidad, cuando se reportan los activos por segmento. Obligatorio para ejercicios iniciados a partir de 01.07.2014. Su adopción anticipada está permitida.

15. IFRS 13 “Medición del valor razonable”

El IASB ha modificado la base de las conclusiones de la IFRS 13 para aclarar que no se elimina la capacidad de medir las cuentas por cobrar y por pagar a corto plazo a los importes nominales si el efecto de no actualizar no es significativo. Obligatorio para ejercicios iniciados a partir de 01.07.2014. Su adopción anticipada está permitida.

16. NIC 16 “Propiedad, planta y equipo” y NIC 38 “Activos intangibles”

Ambas normas se modifican para aclarar cómo se trata el valor bruto en libros y la depreciación acumulada cuando la entidad utiliza el modelo de revaluación. Obligatorio para ejercicios iniciados a partir de 01.07.2014. Su adopción anticipada está permitida.

17. NIC 24 “Información a revelar sobre partes relacionadas”

La norma se modifica para incluir, como entidad vinculada, una entidad que presta servicios de personal clave de dirección a la entidad que informa o a la matriz de la entidad que informa (“la entidad gestora”). Obligatorio para ejercicios iniciados a partir de 01.07.2014. Su adopción anticipada está permitida.

18. IFRS 1 “Adopción por primera vez de las Normas Internacionales de Información Financiera”

Clarifica que cuando una nueva versión de una norma aún no es de aplicación obligatoria, pero está disponible para la adopción anticipada, un adoptante de IFRS por primera vez, puede optar por aplicar la versión antigua o la versión nueva de la norma, siempre y cuando aplique la misma norma en todos los períodos presentados. Obligatorio para ejercicios iniciados a partir de 01.07.2014. Su adopción anticipada está permitida.

19. IFRS 3 “Combinaciones de negocios”

Se modifica la norma para aclarar que la IFRS 3 no es aplicable a la contabilización de la formación de un acuerdo conjunto bajo IFRS11. La enmienda también aclara que sólo se aplica la exención del alcance en los Estados Financieros del propio acuerdo conjunto. Obligatorio para ejercicios iniciados a partir de 01.07.2014. Su adopción anticipada está permitida.

20. IFRS 13 “Medición del valor razonable”

Se aclara que la excepción de cartera en la IFRS 13, que permite a una entidad medir el valor razonable de un grupo de activos y pasivos financieros por su importe neto, aplica a todos los contratos (incluyendo contratos no financieros) dentro del alcance de NIC 39 o IFRS 9. Una entidad debe aplicar las enmiendas de manera prospectiva desde el comienzo del primer período anual en que se aplique la IFRS 13. Obligatorio para ejercicios iniciados a partir de 01.07.2014. Su adopción anticipada está permitida.

21. NIC 40 “Propiedades de Inversión”

Se modifica la norma para aclarar que la NIC 40 y la IFRS 3 no son mutuamente excluyentes. Al prepararse la información financiera, tiene que considerarse la guía de aplicación de IFRS 3 para determinar si la adquisición de una propiedad de inversión es o no una combinación de negocios. Es posible aplicar esta enmienda a adquisiciones individuales de propiedad de inversión antes de la fecha obligatoria, si y sólo si la información necesaria para aplicar la enmienda está disponible. Obligatorio para ejercicios iniciados a partir de 01.07.2014. Su adopción anticipada está permitida.

22. IFRS 5 “Activos no corrientes mantenidos para la venta y operaciones interrumpidas”

La enmienda aclara que, cuando un activo (o grupo para disposición) se reclasifica de “mantenidos para la venta” a “mantenidos para su distribución”, o viceversa, esto no constituye una modificación de un plan de venta o distribución, y no tiene que ser contabilizado como tal. Esto significa que el activo (o grupo para disposición) no necesita ser reinstalado en los Estados Financieros como si nunca hubiera sido clasificado como “mantenidos para la venta” o “mantenidos para distribuir”, simplemente porque las condiciones de disposición han cambiado. La enmienda también rectifica una omisión en la norma explicando que la guía sobre los cambios en un plan de venta se debe aplicar a un activo (o grupo para disposición) que deja de estar mantenido para la distribución, pero que no se reclasifica como “mantenido para la venta”. Obligatorio para ejercicios iniciados a partir de 01.01.2016. Su adopción anticipada está permitida.

23. IFRS 7 “Instrumentos financieros: Información a revelar”

Hay dos modificaciones de la IFRS 7. (1) Contratos de servicio: Si una entidad transfiere un activo financiero a un tercero en condiciones que permiten que el cedente de baja el activo, la IFRS 7 requiere la revelación de cualquier tipo de implicación continuada que la entidad aún pueda tener en los activos transferidos. IFRS 7 proporciona orientación sobre lo que se entiende por implicación continuada en este contexto. La enmienda es prospectiva con la opción de aplicarla de forma retroactiva. Esto afecta también a IFRS 1 para dar la misma opción a quienes aplican IFRS por primera vez. (2) Estados Financieros interinos: La enmienda aclara que la divulgación adicional requerida por las modificaciones de la IFRS 7, “Compensación de activos financieros y pasivos financieros” no se requiere específicamente para todos los períodos intermedios, a menos que sea requerido por la NIC 34. La modificación es retroactiva. Obligatorio para ejercicios iniciados a partir de 01.01.2016.

24. NIC 19 “Beneficios a los empleados”

La enmienda aclara que, para determinar la tasa de descuento para las obligaciones por beneficios post-empleo, lo importante es la moneda en que están denominados los pasivos, y no el país donde se generan. La evaluación de si existe un mercado amplio de bonos corporativos de alta calidad se basa en los bonos corporativos en esa moneda, no en bonos corporativos en un país en particular. Del mismo modo, donde no existe un mercado amplio de bonos corporativos de alta calidad en esa moneda, se deben utilizar los bonos del gobierno en la moneda correspondiente. La modificación es retroactiva pero limitada al comienzo del primer período presentado. Obligatorio para ejercicios iniciados a partir de 01.01.2016. Su adopción anticipada está permitida.

25. NIC 34 “Información financiera intermedia”

La enmienda aclara qué se entiende por la referencia en la norma a “información divulgada en otra parte de la información financiera intermedia”. La nueva enmienda modifica la NIC 34 para requerir una referencia cruzada de los Estados Financieros intermedios a la ubicación de esa información. La modificación es retroactiva. Obligatorio para ejercicios iniciados a partir de 01.01.2016.

La administración de la Sociedad estima que la adopción de las normas, enmiendas e interpretaciones antes descritas, no tendrá un impacto significativo en los Estados Financieros Consolidados de la Sociedad en el período de su primera aplicación.

NOTA 4 - INFORMACIÓN FINANCIERA POR SEGMENTOS

a) Información previa

Conforme a las definiciones establecidas en IFRS 8 "Segmentos Operativos", la sociedad definió sus segmentos de explotación considerando las actividades de negocio que desarrolla, por las que pueda obtener ingresos e incurrir en gastos, incluidos los ingresos ordinarios y los gastos de transacciones con otros componentes de la misma sociedad.

b) Descripción de los tipos de segmentos propios de la actividad

Se ha determinado que la sociedad y sus subsidiarias se deben organizar básica e internamente con los siguientes segmentos:

- Agenciamiento
- Concesiones y Terminales
- Logística
- Otros

Los principales servicios de los segmentos señalados son:

El Segmento Agenciamiento comprende servicios tales como: Agenciamiento General, Agenciamiento de naves, Servicios Documentales, Administración de contenedores, Bunkering para naves en los puertos que AGUNSA está presente y servicios prestados por los equipos marítimos.

El Segmento Concesiones y Terminales comprende servicios tales como: Concesiones de Terminales Marítimos y Terminales Aéreos donde se presta un servicio integral en torno a las cargas, pasajeros, terminales y transporte de comercio internacional. Además, dentro de los Terminales Marítimos se presentan servicios de estiba, desestiba, consolidación y desconsolidación de la carga.

El Segmento Logística comprende servicios tales como: Transporte, almacenaje, distribución, venta y arriendo de contenedores, servicios a la carga realizados con los equipos terrestres.

El Segmento Otros presenta todos los resultados no contenidos en los segmentos anteriores.

c) Nómina de principales clientes:

- | | |
|---|--|
| • South Cape Financial And Maritime CO. | • Anglo American Norte S.A. |
| • Compañía Chilena de Navegación Interoceánica S.A. | • Kristensons-Petroleum Inc. |
| • NYK Bulk & Projects Carriers Ltd. | • Invesco Marine Universal S.A. |
| • Bunkerbares S.A. | • Ultramar Agencia Maritima Limitada |
| • Anglo American Sur S.A. | • Cía. Siderúrgica Huachipato S.A. |
| • Samsung Electronics Chile Ltda. | • C. Steinweg Perú S.A.C. |
| • Naportec S.A. | • Sociedad Comercial Inal Ltda. |
| • LG Electronics Inc.Chile Ltda. | • Dirección General de Aeronáutica Civil |
| • Peninsula Petroleum Limited | • Barna Conshipping S.L. |
| • Codelco Chile Division El Salvador | • Philips Chilena S.A. |

De los principales clientes, no hay ninguno que por sí solo represente más del 10% de los Ingresos ordinarios totales consolidados, excepto por CCNI y South Cape and Maritime Co. que en su conjunto representan un 19% en los ingresos ordinarios.

d) Explicación de la medición de la utilidad o pérdida y de los activos y pasivos

La sociedad para los segmentos informados ocupó los siguientes criterios para la medición del resultado, activos y pasivos.

- El resultado de cada segmento está compuesto por ingresos y gastos propios de operaciones atribuibles directamente a cada uno de los segmentos informados. Para aquellos resultados que no cuentan con un segmento definido; la sociedad ha realizado una asignación en base a los ingresos ordinarios de cada segmento.
- En relación a los activos y pasivos informados para cada segmento operativo, corresponden a aquellos que participan directamente en la prestación del servicio u operación atribuibles directamente a cada segmento.
- Para aquellos activos y pasivos que no cuentan con un segmento definido, la sociedad ha realizado una asignación en base a los ingresos ordinarios de cada segmento.

e) Información sobre áreas geográficas

Según IFRS 8.33, de Información sobre áreas geográficas la sociedad matriz, AGUNSA cumple en informar acerca de sus ingresos de actividades ordinarias atribuidas al país de origen de la sociedad y procedente de otros países.

Ingresos de actividades ordinarias	31.12.14		31.12.13	
	MUSD	%	MUSD	%
Chile	340.126	55,6%	263.838	47,4%
Ecuador	39.431	6,4%	33.605	6,0%
España	54.749	8,9%	60.121	10,8%
Panamá	49.602	8,1%	70.395	12,6%
Perú	62.376	10,2%	61.435	11,0%
Otros países	65.921	10,8%	67.155	12,2%
Totales	612.205	100,0%	556.549	100,0%

Del mismo modo, se presenta a continuación los activos no corrientes localizados en Chile (el país en que reside la sociedad) y, en total, los activos no corrientes localizados en otros países en que la sociedad y sus subsidiarias tienen inversiones. Se han excluido de los activos no corrientes de ambos períodos, los impuestos diferidos de acuerdo a IFRS 8.33b.

Activos no corrientes	31.12.14		31.12.13	
	MUSD	%	MUSD	%
Chile	230.818	73,2%	219.224	73,9%
Ecuador	27.286	8,7%	23.359	7,9%
España	13.099	4,2%	15.340	5,2%
Panamá	9.644	3,1%	9.309	3,1%
Perú	27.962	8,9%	21.167	7,1%
Otros países	6.021	1,9%	8.320	2,8%
Totales	314.830	100,0%	296.719	100,0%

f) Resultados por segmentos

Período de doce meses terminado al 31 de diciembre de 2014	Agenciamiento MUSD	Concesiones y terminales MUSD	Logística MUSD	Otros MUSD	Total operaciones continuas MUSD	Total operaciones MUSD
Total Ingresos Ordinarios	259.624	106.234	245.792	555	612.205	612.205
Ingresos financieros (intereses)	40	2.711	49	1.186	3.986	3.986
Gastos financieros (intereses)	(983)	(4.849)	(1.547)	(4.771)	(12.150)	(12.150)
Depreciaciones y amortizaciones	(4.281)	(53.793)	(4.362)	(1.528)	(63.964)	(63.964)
Sumas de partidas significativas de gastos, total	(225.875)	(43.692)	(220.326)	(20.483)	(510.376)	(510.376)
Ganancia (Pérdida) del Segmento informado, Total	28.525	6.611	19.606	(25.041)	29.701	29.701
Participación en las ganancias de asociadas y negocios conjuntos que se contabilicen utilizando el método de la participación	12.948	2.710	208	-	15.866	15.866
Sumas de otras partidas significativas, no monetarias, total	(620)	(3.261)	584	2.647	(650)	(650)
Ganancia (pérdida) antes de impuestos	40.853	6.060	20.398	(22.394)	44.917	44.917
Gastos (ingresos) sobre impuesto a las ganancias	(2.433)	667	(3.362)	(11)	(5.139)	(5.139)
Ganancia (Pérdida)	38.420	6.727	17.036	(22.405)	39.778	39.778
Ganancia (pérdida), atribuible a los propietarios de la controladora	36.486	9.199	16.956	(22.405)	40.236	40.236
Ganancia (pérdida), atribuible a participaciones no controladoras	1.934	(2.472)	80	-	(458)	(458)
GANANCIA (PÉRDIDA)	38.420	6.727	17.036	(22.405)	39.778	39.778
Gasto por beneficio a los empleados	(20.025)	(15.982)	(38.408)	(11.727)	(86.142)	(86.142)
Activos de los segmentos (corrientes)	77.760	135.013	47.623	1.479	261.875	261.875
Importe en asociadas y negocios conjuntos contabilizadas bajo el método de la participación	60.414	2.789	4.744	-	67.947	67.947
Activos no corrientes del segmento (menos inversiones)	80.546	109.052	61.017	994	251.609	251.609
Activos de los segmentos (totales)	218.720	246.854	113.384	2.473	581.431	581.431
Pasivos de los "segmentos" (total pasivos)	95.982	190.533	96.812	2.269	385.596	385.596
Flujos de efectivo neto procedentes de (utilizados en) actividades de operación	693	26.199	5.720	(167)	32.445	32.445
Flujos de efectivo neto procedentes de (utilizados en) actividades de inversión	(1.800)	13.883	(9.061)	(18)	3.004	3.004
Flujos de efectivo neto procedentes de (utilizados en) actividades de financiación	(2.120)	(27.821)	6.025	135	(23.781)	(23.781)

g) Resultados por segmentos

Período de doce meses terminado al 31 de diciembre de 2013	Agenciamiento MUSD	Concesiones y terminales MUSD	Logística MUSD	Otros MUSD	Total operaciones continuas MUSD	Total operaciones MUSD
Total Ingresos Ordinarios	279.842	42.161	234.388	158	556.549	556.549
Ingresos financieros (intereses)	62	75	22	2.364	2.523	2.523
Gastos financieros (intereses)	(1.345)	(851)	(1.647)	(3.331)	(7.174)	(7.174)
Depreciaciones y amortizaciones	(4.336)	(3.210)	(4.177)	(21)	(11.744)	(11.744)
Sumas de partidas significativas de gastos, total	(257.173)	(30.241)	(202.805)	(21.351)	(511.570)	(511.570)
Ganancia (Pérdida) del Segmento informado, Total	17.050	7.934	25.781	(22.181)	28.584	28.584
Participación en las ganancias (pérdidas) de asociadas y negocios conjuntos que se contabilicen utilizando el método de la participación	11.206	8.154	102	-	19.462	19.462
Sumas de otras partidas significativas, no monetarias, total	(2)	(462)	1.106	684	1.326	1.326
Ganancia (pérdida) antes de impuestos	28.254	15.626	26.989	(21.497)	49.372	49.372
Gastos (ingresos) sobre impuesto a las ganancias	(2.257)	(769)	(3.966)	(5)	(6.997)	(6.997)
Ganancia (Pérdida)	25.997	14.857	23.023	(21.502)	42.375	42.375
Ganancia (pérdida), atribuible a los propietarios de la controladora	23.979	14.643	22.990	(21.502)	40.110	40.110
Ganancia (pérdida), atribuible a participaciones no controladoras	2.018	214	33	-	2.265	2.265
Ganancia (Pérdida)	25.997	14.857	23.023	(21.502)	42.375	42.375
Gasto por beneficio a los empleados	(15.106)	(17.372)	(33.233)	(9.819)	(75.530)	(75.530)
Activos de los segmentos (corrientes)	104.672	12.150	55.309	(616)	171.515	171.515
Importe en asociadas y negocios conjuntos contabilizadas bajo el método de la participación	89.590	(5.275)	1.138	(1.560)	83.893	83.893
Activos no corrientes del segmento (menos inversiones)	85.388	67.782	62.938	(165)	215.943	215.943
Activos de los segmentos (totales)	279.650	74.657	119.385	(2.341)	471.351	471.351
Pasivos de los "segmentos" (total pasivos)	153.680	57.390	86.436	(214)	297.292	297.292
Flujos de efectivo neto procedentes de (utilizados en) actividades de operación	644	12.895	4.932	(37)	18.434	18.434
Flujos de efectivo neto procedentes de (utilizados en) actividades de inversión	(2.654)	(29.457)	(1.379)	51	(33.439)	(33.439)
Flujos de efectivo neto procedentes de (utilizados en) actividades de financiación	(7.987)	14.174	(371)	15	5.831	5.831

h) Partidas significativas de gastos acumuladas al 31 de diciembre de 2014 y 2013

Período de doce meses terminado al 31 de diciembre de 2014	Agenciamiento MUSD	Concesiones y Terminales MUSD	Logística MUSD	Otros MUSD	Total MUSD
Costo de ventas y servicios	(211.081)	(48.333)	(204.072)	(328)	(463.814)
Depreciación correspondiente a costo	(420)	(6.225)	(415)	-	(7.060)
Amortización correspondiente a costo	(3.084)	(46.967)	(3.045)	(2)	(53.098)
Costo de ventas	(214.585)	(101.525)	(207.532)	(330)	(523.972)
Gastos de administración	(14.727)	(10.611)	(18.738)	(16.321)	(60.397)
Depreciación correspondiente a gasto de administración	(645)	(502)	(749)	(1.266)	(3.162)
Amortización correspondiente a gasto de administración	(132)	(99)	(153)	(260)	(644)
Gasto de administración	(15.504)	(11.212)	(19.640)	(17.847)	(64.203)
Otros gastos por función	(99)	(7)	(98)	(2.762)	(2.966)
Otras ganancias (pérdidas)	32	15.259	2.582	(1.072)	16.801
	(230.156)	(97.485)	(224.688)	(22.011)	(574.340)

Período de doce meses terminado al 31 de diciembre de 2013	Agenciamiento MUSD	Concesiones y Terminales MUSD	Logística MUSD	Otros MUSD	Total MUSD
Costo de ventas y servicios	(241.442)	(26.684)	(184.206)	(678)	(453.010)
Depreciación correspondiente a costo	(2.626)	(1.023)	(2.861)	(16)	(6.526)
Costo de Ventas	(244.068)	(27.707)	(187.067)	(694)	(459.536)
Gastos de administración	(16.023)	(3.218)	(18.296)	(19.150)	(56.687)
Depreciación correspondiente a gasto de administración	(992)	(1.268)	(785)	(2)	(3.047)
Amortización correspondiente a gasto de administración	(718)	(919)	(531)	(3)	(2.171)
Gasto de administración	(17.733)	(5.405)	(19.612)	(19.155)	(61.905)
Otros gastos por función	(87)	(3)	(52)	(1.145)	(1.287)
Otras ganancias (pérdidas)	379	(336)	(251)	(378)	(586)
	(261.509)	(33.451)	(206.982)	(21.372)	(523.314)

i) Adiciones de Propiedad, planta y equipo al 31.12.2014

A continuación se presenta el importe de las adiciones de Propiedad, planta y equipo por segmentos de operación, según lo dispone IFRS 8 en su párrafo 24 b).

Ejercicio terminado al 31 de diciembre de 2014	Agenciamiento MUSD	Concesiones y Terminales MUSD	Logística MUSD	Otros MUSD	Total MUSD
Adiciones	12.058	484	15.075	6	27.623

NOTA 5 - EFECTIVO Y EFECTIVO EQUIVALENTE

a) Composición del efectivo y efectivo equivalente

El Efectivo y el Equivalentes al Efectivo en el Estado de Situación Financiera Clasificado comprende: disponible, banco, fondos mutuos y depósitos a corto plazo de alta liquidez que son disponibles con un vencimiento original menor a tres meses y que están sujetos a un riesgo poco significativo de cambios en su valor.

	31.12.14 MUSD	31.12.13 MUSD
Efectivo y equivalentes al efectivo		
Efectivo en caja	203	131
Saldos en bancos	16.688	16.632
Depósitos a corto plazo	17.434	6.810
Otros efectivo y equivalentes al efectivo (fondos mutuos)	999	1.560
Total efectivo y efectivo equivalente	35.324	25.133

b) El detalle del efectivo y equivalentes del efectivo por moneda, es el siguiente:

Moneda	Tipo de Moneda	31.12.14 MUSD	31.12.13 MUSD
Peso Chileno	CLP	15.502	4.581
Dólar Estadounidense	USD	12.593	15.518
Euros	EUR	744	635
Peso Argentino	ARS	593	536
Bolívar Venezuela	VEB	815	275
Peso Mexicano	MXN	621	477
Hong Kong Dólar	CNY	519	705
Yen	JPY	67	203
Sol Peruano	PEN	3.063	1.866
Otras monedas	-	807	337
Monto del efectivo y equivalentes del efectivo		35.324	25.133

Los depósitos a plazo, pactos, fondos mutuos, tienen un vencimiento menor a tres meses desde su fecha de adquisición y devengan el interés pactado. Estos se encuentran registrados a costo amortizado.

c) El detalle de los depósitos a plazo existentes al 31 de diciembre de 2014, es el siguiente:

Entidad financiera	País	Vencimiento	Tasa Interés Mensual %	31.12.14 MUSD
Banamex	México	01.01.15	1,26	503
Monex	México	28.01.15	0,15	901
Banco Galicia	Argentina	02.01.15	1,15	71
Banco Santander	Chile	18.02.15	0,31	245
Banco Santander	Chile	19.02.15	0,30	932
BBVA Continental	Perú	07.01.15	0,29	1.506
Banco Continental	Perú	22.01.15	0,27	602
Corpbanca NY	EE.UU.	01.01.15	0,02	646
Citybank NY	EE.UU.	01.01.15	0,02	196
Banco Consorcio	Chile	12.01.15	0,34	6.634
Banco Santander	Chile	12.01.15	0,27	5.198
Total				17.434

d) El detalle de los depósitos a plazo existentes al 31 de diciembre de 2013 es el siguiente:

Entidad financiera	País	Vencimiento	Tasa Interés Mensual %	31.12.13 MUSD
Banamex	México	01.01.14	1,68	83
Banamex	México	01.01.14	1,40	228
Banco Citibank	Argentina	31.01.14	2,96	267
Banco Galicia	España	31.01.14	2,73	189
Banco Monex	México	28.01.14	0,17	559
Banco Santander	Chile	07.01.14	0,40	837
Bankia S.A.	España	02.01.14	1,00	137
Caixabank S.A.	España	08.01.14	0,10	39
Caixabank S.A.	España	08.01.14	0,10	36
Corpbanca N.Y.	EE.UU.	02.01.14	0,02	1.421
Produbanco	Ecuador	02.02.14	3,00	800
Produbanco	Ecuador	14.02.14	3,25	1.496
Scotiabank	Perú	16.01.14	0,23	718
Total				6.810

e) El detalle de los fondos mutuos existentes al 31 de diciembre de 2014 es el siguiente:

Entidad financiera	País	Vencimiento	Tasa Interés Mensual %	31.12.14 MUSD
BBVA Administradora General de Fondos S.A.	Chile	05.01.15	0,55	999
Total				999

f) El detalle de los fondos mutuos existentes al 31 de diciembre de 2013 es el siguiente:

Entidad financiera	País	Vencimiento	Tasa Interés Mensual %	31.12.13 MUSD
Corpbanca Administradora General de Fondos S. A.	Chile	06.01.14	0,78	1.560
Total				1.560

g) Transacciones monetarias significativas (flujos de inversión comprometidos)

Al 31 diciembre 2014 las actividades de inversión realizadas que no generaron flujos de efectivo y comprometen flujos futuros corresponden a inversiones en Propiedades, planta y equipos al crédito simple de proveedores por MUSD 147.

NOTA 6 - OTROS ACTIVOS FINANCIEROS CORRIENTES

La composición de los otros activos financieros corrientes por los períodos que se indican a continuación, es la siguiente:

Clases de Otros activos financieros	Moneda	31.12.14 Activos		31.12.13
		Corrientes MUSD	No Corrientes MUSD	Activos Corrientes MUSD
Activos Financieros a Valor Razonable con Cambios en Resultados, Otros (Opción)	USD	-	-	3
Activos Financieros a Valor Razonable con Cambios en Resultados, Otros (Opción)	CLP	3	-	2
Activos Financieros a Valor Razonable con Cambios en Resultados, Otros (Opción)	CLF	-	861	-
Activos financieros disponibles para la venta, Otros corrientes (Bonos)	USD	16.574	-	17.160
Otros Activos Financieros, Corrientes (Pagos Anticipados)	CLP	552	-	-
Activos Financieros Mantenidos hasta su vencimiento (Pactos)	CLP	6.161	-	-
Activos Financieros Mantenidos hasta su vencimiento (Depósito a Plazo)	CLP	33.895	-	-
Total		57.185	861	17.165

Los instrumentos disponibles para la venta consisten en una cartera de bonos compuesta en su mayoría por Bonos Corporativos y un mínimo de Bonos Soberanos.

La mayor parte de los bonos corporativos pertenecen al rubro Servicios Financieros, Acero, Petróleo y Energía. La diversificación geográfica también es un factor importante, siendo el mercado norteamericano y brasileño el de mayor ponderación. Una de las restricciones más importantes para minimizar el riesgo es considerar la calificación de riesgo en base a Standar & Poor's.

Estas inversiones son valorizadas a valor de mercado al cierre de los Estados Financieros y sus efectos han sido reconocidos en Otros Resultados Integrales del Estado de Cambios en el Patrimonio.

NOTA 7 - OTROS ACTIVOS NO FINANCIEROS

Otros activos no financieros, corrientes y no corrientes

a) Otros activos no financieros, corrientes	NOTAS	31.12.14 MUSD	31.12.13 MUSD
Gastos pagados por anticipado – varios		655	4.912
Impuesto al Valor Agregado		7.510	6.143
Seguros por Diferir		811	864
Anticipo por contrato de construcción del Aeródromo La Florida de La Serena		3.704	-
Activos Intangibles distintos de la plusvalía de la subsidiaria SCL Terminal Aéreo Santiago S.A.	-12-	37.635	-
Propiedades, planta y equipo de la subsidiaria SCL Terminal Aéreo Santiago S.A.	-14-	1.069	-
Otros		88	349
Total otros activos no financieros, corrientes		51.472	12.268

b) Otros activos no financieros, no corrientes	31.12.14 MUSD	31.12.13 MUSD
Garantías por arriendo de bienes	1.264	1.328
Inversiones permanentes	639	994
Remanente Crédito Fiscal Ecuador	1.939	1.952
Anticipo por contratos de construcción del Aeropuerto de Calama	-	1.464
Otros	37	-
Total otros activos no financieros, no corrientes	3.879	5.738

NOTA 8 - DEUDORES COMERCIALES Y OTRAS CUENTAS POR COBRAR

a) Explicación previa

La composición de los deudores comerciales y otras cuentas por cobrar al 31 de diciembre de 2014 y 31 de diciembre de 2013 se originan a partir de las operaciones generadas por la prestación de servicios descritos en Nota 4 sobre información financiera por segmentos.

Los deudores comerciales corresponden a ventas a crédito, siendo común dar como plazo prudencial de pago 30 días a contar de la fecha de facturación. Estas deudas no devengan intereses.

Otras cuentas por cobrar corresponden a anticipos de proveedores, préstamos al personal y gastos recuperables de las compañías de seguros por los siniestros que se han presentado en las operaciones de estiba, desestiba, equipos, operaciones en terminales y/o transportes que se encuentran pendientes de liquidación por parte de las compañías aseguradoras.

b) Composición y montos por los períodos que se indican a continuación:

	31.12.14 Corriente MUSD	31.12.13 Corriente MUSD
Deudores comerciales y otras cuentas por cobrar, bruto		
Deudores comerciales, bruto	74.757	85.905
Otras cuentas por cobrar, bruto	13.805	8.252
Total	88.562	94.157

Al 31.12.14 y 31.12.13 el análisis de partidas vencidas y no pagadas, es el siguiente:

	31.12.14 Corriente MUSD	31.12.13 Corriente MUSD
Deudores por ventas vencidas y no pagadas, no deterioradas		
Con vencimiento menor de tres meses	86.809	91.965
Con vencimiento entre tres y seis meses	1.096	1.092
Con vencimiento entre seis y doce meses	657	1.100
Total	88.562	94.157

La política de la sociedad es provisionar saldos vencidos a más de 12 meses, por lo que al 31 de diciembre de 2014 la sociedad no tiene deudores por ventas que se vean afectados por deterioro.

c) Desglose por moneda de los deudores comerciales y otras cuentas por cobrar.

Monedas		31.12.14 MUSD	31.12.13 MUSD
Peso chileno	CLP	37.091	39.524
Dólar estadounidense	USD	33.303	29.543
Euro	EUR	5.541	6.684
Peso argentino	ARS	3.626	8.645
Nuevo sol peruano	PEN	3.512	4.186
Peso mexicano	MXN	4.124	2.993
Otras monedas	-	1.365	2.582
Total		88.562	94.157

d) Detalle por deudores nacionales y extranjeros

RUT	Principales deudores	País	31.12.14 MUSD	31.12.13 MUSD
77762940-9	Anglo American Sur S.A.	Chile	1.848	1.123
77418580-1	Anglo American Norte S.A.	Chile	1.346	1.298
77672530-7	Petróleos Marinos de Chile Ltda.	Chile	1.085	-
Extranjero	Bunkerbaire S.A.	Argentina	888	3.061
90761000-4	Philips Chilena S.A.	Chile	881	630
Extranjero	Emirates Group	Dubai	838	-
Extranjero	Princess Cruise Lines	USA	750	-
76014610-2	LG Electronics Inc. Chile	Chile	709	1.050
77879240-0	Samsung Electronics Chile Ltda.	Chile	701	731
96602750-9	NYK Sudamerica (Chile) Ltda.	Chile	611	481
Extranjero	BMS Bunkers Ltd.	Panamá	600	-
Extranjero	Peninsula Petroleum Ltd.	Inglaterra	586	-
61104000-8	Dirección General de Aeronáutica Civil	Chile	585	312
Extranjero	Hanjin Shipping CO Ltd.	Corea del Sur	554	598
78934680-1	Hasbro Chile Ltda.	Chile	518	359
Extranjero	Kristensons-Petroleum Inc.	USA	513	780
80992000-3	Ultramar Agencia Maritima Ltda.	Chile	484	468
99531960-8	SCM Minera Lumina Copper Chile	Chile	449	-
59003840-7	Kawasaki Kisen Kaisha Ltd.	Chile	448	441
96970050-6	Terminal Marítimo Patache S.A.	Chile	440	-
76299241-8	Woox Innovations Chile S.P.A.	Chile	438	-
76788050-2	Andes Logistics de Chile S.A.	Chile	419	-
Extranjero	Mondelez Ecuador C. Ltda.	Ecuador	406	265
Extranjero	Abbey Logist 21 S.L.	España	406	-
92048000-4	Sudamericana Agencias Aéreas y Marítimas S.A.	Chile	392	-
96602750-9	ST Andrews Smoky Delicacies S.A.	Chile	382	760
Extranjero	Corporación Maresa Holding	Ecuador	359	425
94637000-2	Cía. Siderúrgica Huachipato S.A.	Chile	343	614
76788050-2	Pullmantur Cruises Shipmanagement	Chile	338	457
Extranjero	Michelin del Perú S.A.	Perú	323	-
Extranjero	Invesco Marine Universal S.A.	Panamá	322	2.362
61704000-K	Codelco Chile División El Salvador	Chile	260	390
Extranjero	ADM-SAO Perú S.A.	Perú	228	-
	Otros Deudores		69.112	77.552
	Total		88.562	94.157

NOTA 9 - SALDOS Y TRANSACCIONES CON ENTIDADES RELACIONADAS

Explicación previa

Las transacciones entre AGUNSA y sus subsidiarias corresponden a operaciones habituales en cuanto a su objeto social y condiciones.

Las transacciones entre sociedades para efectos de consolidación de los Estados Financieros han sido debidamente eliminadas.

Para custodiar el comportamiento y la cuantía de los saldos entre relacionadas, existen contratos de cuentas corrientes mercantiles que se rigen por las estipulaciones que se consignan en los mismos contratos y supletoriamente por las normas de los artículos 602 y siguientes del Código de Comercio.

Se han establecido los contratos de Cuentas Corrientes Mercantiles considerando la permanente vinculación comercial que existe entre AGUNSA y sus subsidiarias dado las actividades de acuerdo al objeto de cada una de ellas conforman la cadena del comercio integral del Grupo AGUNSA, existiendo acuerdos recíprocos de no gravar con intereses los saldos de cuentas corrientes o fijarles plazos debido al flujo continuo de transacciones contables entre las asociadas pertinentes.

Considerando que no existen riesgos de incobrabilidad entre las empresas relacionadas, la Sociedad no ha constituido provisión de incobrables al 31 de diciembre de 2014 y 31 de diciembre de 2013.

a) Cuentas por cobrar a entidades relacionadas

RUT	Entidades Relacionadas	País	Naturaleza de relación con partes relacionada	Tipo Moneda	CORRIENTES		NO CORRIENTES	
					31.12.14 MUSD	31.12.13 MUSD	31.12.14 MUSD	31.12.13 MUSD
80010900-0	Agencias Marítimas Agental S.A.	Chile	Asociada	USD	288	61	-	-
96579060-8	Agencias Marítimas Unidas S.A.	Chile	Asociada	CLP	-	2	-	-
99511240-K	Antofagasta Terminal Internacional S.A.	Chile	Otras partes relacionadas	USD	35	119	-	-
81201000-K	Cencosud Retail S.A.	Chile	Otras partes relacionadas	CLP	173	132	-	-
90596000-8	Cía. Chilena de Navegación Interoceánica S.A.	Chile	Otras partes relacionadas	USD	9.385	5.050	-	-
83562400-5	CPT Empresas Marítimas S.A.	Chile	Asociada	USD	17	17	-	-
95134000-6	Grupo Empresas Navieras S.A.	Chile	Controladora	USD	3.029	25	-	-
96723320-K	Portuaria Cabo Froward S.A.	Chile	Otras partes relacionadas	USD	-	8	-	-
99567620-6	Terminal Puerto Arica S.A.	Chile	Otras partes relacionadas	USD	543	558	-	-
79567270-2	Urenda y Compañía Limitada	Chile	Otras partes relacionadas	CLP	-	3	-	-
92147000-2	Wenco S.A.	Chile	Otras partes relacionadas	USD	4	25	-	-
Extranjero	Concesión Aeropuerto San Andrés y Providencia S.A.	Colombia	Otras partes relacionadas	COP	15	15	-	-
Extranjero	Consorcio Tayukay C.A.	Venezuela	Asociada	VEB	-	128	-	-
Extranjero	Constructora Rambaq S.A.	Ecuador	Otras partes relacionadas	USD	10	118	-	-
Extranjero	Díaz Inc.	Argentina	Otras partes relacionadas	ARS	82	90	-	-
Extranjero	Inmobiliaria Agemarpe S.A.	Perú	Asociada	PEN	7	6	-	-
Extranjero	Jaime Ramírez	Ecuador	Otras partes relacionadas	USD	-	1	-	-
Extranjero	Luigi Ramírez	Ecuador	Otras partes relacionadas	USD	-	4	-	-
Extranjero	Maritrans Ltda.	Colombia	Asociada	USD	66	51	-	-
Extranjero	Remolcadores Mar de Cortés S.A. de C.V.	México	Otras partes relacionadas	MXN	1	1	-	-
Extranjero	Rodeport Shipping Inc.	España	Otras partes relacionadas	EUR	-	220	-	1.269
Extranjero	Servicios y Agenciamientos Marítimos S.A. Sagemar	Ecuador	Otras partes relacionadas	USD	3	-	-	-
Extranjero	South Cape Financial and Maritime Co.	Panamá	Otras partes relacionadas	USD	3.435	-	-	-
Extranjero	Transgranel S.A.	Uruguay	Asociada	USD	4	13	-	-
Total general					17.097	6.647	-	1.269

b) Cuentas por pagar a entidades relacionadas

RUT	Entidades Relacionadas	País	Naturaleza de relación con partes relacionada	Tipo Moneda	CORRIENTES		NO CORRIENTES	
					31.12.14 MUSD	31.12.13 MUSD	31.12.14 MUSD	31.12.13 MUSD
96579060-8	Agencias Marítimas Unidas S.A.	Chile	Asociada	CLP	9	-	-	-
99511240-K	Antofagasta Terminal Internacional S.A.	Chile	Otras partes relacionadas	USD	204	238	-	-
90596000-8	Cía. Chilena de Navegación Interoceánica S.A.	Chile	Otras partes relacionadas	USD	1.766	7.155	-	-
76037572-1	CPT Remolcadores S.A.	Chile	Asociada	USD	956	662	-	-
96671750-5	Easy S.A.	Chile	Otras partes relacionadas	CLP	4	17	-	-
96915330-0	Iquique Terminal Internacional S.A.	Chile	Otras partes relacionadas	USD	183	123	-	-
96723320-K	Portuaria Cabo Froward S.A.	Chile	Otras partes relacionadas	USD	220	-	-	-
76177481-6	Talcahuano Terminal Portuario S.A.	Chile	Otras partes relacionadas	USD	4.796	174	-	-
84554900-1	Transportes Marítimos Chiloé y Aysén S.A.	Chile	Asociada	USD	27	11	-	-
79567270-2	Urenda y Compañía Limitada	Chile	Otras partes relacionadas	CLP	1	-	-	-
Extranjero	Angel Falls C.V.	Ecuador	Otras partes relacionadas	USD	-	1.202	-	-
Extranjero	Díaz Inc.	Argentina	Otras partes relacionadas	ARS	-	32	-	-
Extranjero	Fin Services SRL	Italia	Otras partes relacionadas	EUR	13	79	-	-
Extranjero	Inversiones Marítimas CPT Perú S.A.	Perú	Otras partes relacionadas	PEN	99	379	-	-
Extranjero	Minimax	U.S.A.	Otras partes relacionadas	USD	20	82	-	-
Extranjero	Rocordun S.A.	Ecuador	Otras partes relacionadas	USD	57	-	-	-
Total general					8.355	10.154	-	-

c) Transacciones entre relacionadas (Ingresos y Costos)

Informaciones a revelar sobre partes relacionadas – Abonos (Cargos) a Resultados

RUT	Empresa	País	Naturaleza de la relación con partes relacionadas	Tipo Moneda	Segmento	ACUMULADO	
						01.01.14 31.12.14 MUSD	01.01.13 31.12.13 MUSD
90596000-8	Cía. Chilena de Navegación Interoceánica S.A.	Chile	Otras partes relacionadas	USD	Agenciamiento	14.571	12.932
					Concesiones y Terminales	1.959	2.473
					Logística	8.273	7.951
					Otros	(47)	65
80010900-0	Agencias Marítimas Agental S.A.	Chile	Asociada	USD	Agenciamiento	323	107
					Concesiones y Terminales	749	516
					Logística	9	10
96579060-8	Agencias Marítimas Unidas S.A.	Chile	Asociada	CLP	Agenciamiento	(54)	(49)
					Concesiones y Terminales	1	(1)
99511240-K	Antofagasta Terminal Internacional S.A.	Chile	Otras partes relacionadas	USD	Agenciamiento	(81)	-
					Concesiones y Terminales	(1.206)	(912)
					Logística	137	51
81201000-K	Cencosud Retail S.A.	Chile	Otras partes relacionadas	CLP	Agenciamiento	1	1
					Logística	563	926
					Otros	(34)	(37)
83562400-5	CPT Empresas Marítimas S.A.	Chile	Asociada	USD	Logística	-	3
					Otros	80	85
76037572-1	CPT Remolcadores S.A.	Chile	Asociada	USD	Agenciamiento	139	76
					Concesiones y Terminales	(110)	(13)
96671750-5	Easy S.A.	Chile	Otras partes relacionadas	CLP	Logística	(38)	(46)
95134000-6	Grupo Empresas Navieras S.A.	Chile	Controladora	USD	Otros	(128)	1.605
96915330-0	Iquique Terminal Internacional S.A.	Chile	Otras partes relacionadas	USD	Agenciamiento	(10)	(9)
					Logística	1	42

c) Transacciones entre relacionadas (Ingresos y Costos) - Continuación

RUT	Empresa	País	Naturaleza de la relación con partes relacionada	Tipo Moneda	Segmento	ACUMULADO	
						01.01.14 31.12.14 MUSD	01.01.13 31.12.13 MUSD
96723320-K	Portuaria Cabo Froward S.A.	Chile	Otras partes relacionadas	USD	Agenciamiento	39	51
					Concesiones y Terminales	10	19
					Logística	4	-
					Otros	1	6
96850960-8	SCL Terminal Aéreo Santiago S.A.	Chile	Asociada	CLP	Agenciamiento	-	(55)
					Concesiones y Terminales	-	(9)
					Logística	-	17
					Otros	-	(2.740)
76177481-6	Talcahuano Terminal Portuario S.A.	Chile	Otras partes relacionadas	USD	Agenciamiento	(10)	-
					Concesiones y Terminales	362	(24)
					Logística	(1.182)	(1.281)
					Otros	41	75
99567620-6	Terminal Puerto Arica S.A.	Chile	Otras partes relacionadas	USD	Agenciamiento	(13)	(33)
					Concesiones y Terminales	296	566
					Logística	1.657	1.460
84554900-1	Transportes Marítimo Chiloé Aysén S.A.	Chile	Asociada	CLP	Logística	(52)	(43)
79567270-2	Urenda y Compañía Ltda.	Chile	Otras partes relacionadas	CLP	Otros	(266)	(244)
92147000-2	Wenco S.A.	Chile	Otras partes relacionadas	CLP	Logística	52	53
Extranjero	Angel Falls C.V.	Ecuador	Otras partes relacionadas	USD	Otros	-	92
Extranjero	Concesión Aeropuerto San Andrés y Providencia S.A.	Colombia	Otras partes relacionadas	COP	Concesiones y Terminales	232	256
Extranjero	Constructora Rambaq S.A.	Ecuador	Otras partes relacionadas	USD	Otros	(1.284)	-
Extranjero	Jorge Díaz Inc.	Argentina	Otras partes relacionadas	ARG	Otros	25	32
Extranjero	Inmobiliaria Milenium	Ecuador	Otras partes relacionadas	USD	Otros	(38)	-
Extranjero	Inversiones Marítimas S.A. INMARSA	Perú	Otras partes relacionadas	PEN	Agenciamiento	(268)	126
Extranjero	Rocordun S.A.	Ecuador	Otras partes relacionadas	USD	Otros	(330)	-
Extranjero	Roodeport Shipping Inc.	España	Otras partes relacionadas	EUR	Otros	-	19
Extranjero	South Cape Financial and Maritime CO.	Panamá	Otras partes relacionadas	USD	Agenciamiento	24.766	-
Extranjero	Vantage Airport Group Ltd.	Uruguay	Otras partes relacionadas	USD	Agenciamiento	(273)	-

d) Directorio

AGUNSA es administrada por un Directorio compuesto por siete miembros, los cuales permanecen por un período de tres años en sus funciones, pudiendo ser reelegidos.

El Directorio fue elegido en Junta Ordinaria de Accionistas de fecha 30 de abril de 2013:

Presidente	José Manuel Urenda Salamanca
Vicepresidente	Franco Montalbetti Moltedo
Directores	Beltrán Urenda Salamanca
	Francisco Gardeweg Ossa
	Vicente Muñiz Rubio
	Cristián Eyzaguirre Johnston
	Jaime Cuevas Rodríguez

Con fecha 12 de noviembre de 2014, en Reunión Extraordinaria el directorio tomó conocimiento de la inhabilidad que afectó a los Señores Vicente Muñiz Rubio y Jaime Cuevas Rodríguez para desempeñarse como directores independientes, por lo que ambos cesaron automáticamente en el cargo.

Con fecha 27 de noviembre de 2014, son nominados como Directores, la Señora Ana Soledad Bull Zuñiga y el Señor Mikel Uriarte Plazaola.

Con lo anterior, el Directorio al 31.12.2014 está compuesto por:

Presidente	José Manuel Urenda Salamanca
Vicepresidente	Franco Montalbetti Moltedo
Directores	Beltrán Urenda Salamanca
	Francisco Gardeweg Ossa
	Cristián Eyzaguirre Johnston
	Ana Soledad Bull Zuñiga
	Mikel Uriarte Plazaola

e) Cuentas por cobrar y pagar y otras transacciones

- Cuentas por cobrar y pagar
No existen saldos pendientes por cobrar y/o pagar entre la sociedad y sus Directores y Gerencia.
- Otras transacciones
No existen transacciones entre la sociedad y sus Directores y Gerencia.

f) Retribución del Directorio

En conformidad a lo establecido en el artículo 33 de la Ley N° 18.046 de Sociedades Anónimas, la remuneración del Directorio es fijada anualmente en la Junta Ordinaria de Accionistas de AGUNSA.

- Con fecha 25.04.14 la Junta Ordinaria de Accionistas ratificó la remuneración del Directorio establecida en anterior Junta Ordinaria consistente en pagar a cada Director UF 28 como Dieta por asistencia a sesiones, UF 28 como Gastos de representación correspondiéndole el doble al Presidente y 1,5 veces al Vicepresidente, cualquiera fuere el N° de sesiones. A cada miembro del Comité de Directores se le pagará un tercio más sobre el total de la remuneración que le corresponde en su calidad de Director de la sociedad. Se acordó también una participación del 2% de las utilidades del ejercicio a repartir entre los señores directores, correspondiéndole el doble al Presidente y 1,5 veces al Vicepresidente.

A continuación se detallan las retribuciones del Directorio por los períodos terminados al 31 de diciembre de 2014 y 2013:

31.12.14						
Período 2014	Cargo	Desempeño	Representación MUSD	Dieta MUSD	Participación Utilidades MUSD	Totales MUSD
José Manuel Urenda S.	Presidente	01.01.14 al 31.12.14	28,3	28,3	192,6	249,2
Franco Montalbetti M.	Vice Presidente	01.01.14 al 31.12.14	21,3	21,3	144,5	187,1
Beltrán Urenda S.	Director	01.01.14 al 31.12.14	14,2	14,2	96,3	124,7
Francisco Gardeweg O.	Director	01.01.14 al 31.12.14	18,9	18,9	96,3	134,1
Cristián Eyzaguirre J.	Director	01.01.14 al 31.12.14	18,9	18,9	96,3	134,1
Ana Bull Z.	Director	27.11.14 al 31.12.14	1,1	1,1	-	2,2
Mikel Uriarte P.	Director	27.11.14 al 31.12.14	3,0	1,5	-	4,5
Vicente Muñoz R.	Director	01.01.14 al 12.11.14	17,4	17,4	96,3	131,1
Jaime Cuevas R.	Director	01.01.14 al 12.11.14	13,0	13,0	55,9	81,9
Antonio Jabat A.	Director	01.01.13 al 30.04.13	-	-	40,4	40,4
Total			136,1	134,6	818,6	1.089,3

31.12.13						
Período 2013	Cargo	Desempeño	Representación MUSD	Dieta MUSD	Participación Utilidades MUSD	Totales MUSD
José Manuel Urenda S.	Presidente	01.01.13 al 31.12.13	31,2	31,2	164,9	227,3
Franco Montalbetti M.	Vice Presidente	01.01.13 al 31.12.13	23,4	23,4	123,7	170,5
Beltrán Urenda S.	Director	01.01.13 al 31.12.13	15,6	15,6	82,5	113,7
Francisco Gardeweg O.	Director	01.01.13 al 31.12.13	20,8	20,8	82,5	124,1
Vicente Muñiz R.	Director	01.01.13 al 31.12.13	20,8	20,8	82,5	124,1
Cristián Eyzaguirre J.	Director	01.01.13 al 31.12.13	20,8	20,8	82,5	124,1
Jaime Cuevas R.	Director	01.05.13 al 31.12.13	8,8	8,8	-	17,6
Antonio Jabat A.	Director	01.01.13 al 31.12.13	5,4	6,8	82,5	94,7
Total			146,8	148,2	701,1	996,1

Adicionalmente, durante el período enero a diciembre 2014 se pagó al Vicepresidente Ejecutivo don Franco Montalbetti Moltedo la suma de MUSD 442 (MUSD 489 año 2013), por su dedicación especial al cargo.

Comité de Directores

En Junta Ordinaria de Accionistas celebrada el 25 de abril de 2014, se acordó fijar a los miembros que integran el Comité de Directores una remuneración igual a las mínimas establecidas en el artículo 50 bis de la Ley N° 18.046, es decir, a cada miembro del Comité de Directores se le pagará un tercio más sobre el total de la remuneración que le corresponde en su calidad de Director de la sociedad.

El Comité de Directores está formado al 31 de diciembre de 2014 por los señores:

Cristián Eyzaguirre Johnston	RUT:	4.773.765-6
Francisco Gardeweg Ossa		6.531.312-K
Mikel Uriarte Plazaola		6.053.105-6

Gastos incurridos por el Directorio y Comité de Directorio

Durante el ejercicio 2014 el Comité de Directores incurrió en gastos de Asesoría por la suma de MUSD 51.

No se efectuaron otros desembolsos atribuibles como gastos del Directorio ni por el Comité de Directores, aparte de las retribuciones descritas en esta nota.

g) Garantías constituidas por la Sociedad a favor de los Directores

No existen garantías constituidas a favor de los Directores.

h) Retribución del personal clave de la Gerencia**h.1) Remuneraciones recibidas por el personal clave de la gerencia**

Personal clave de la Gerencia	
Nombre	Cargo
Luis Mancilla Pérez	Gerente General
Enrico Martini García	Gerente Corporativo Administración
Juan Bilbao García	Gerente Corporativo División Agenciamiento y Logística Portuaria
Carlos Cornelius Apparcel	Gerente Corporativo División Representaciones y Agenciamiento General
Rodrigo Jiménez Pacheco	Gerente Corporativo División Logística y Distribución
Felipe Valencia Salinas	Gerente Corporativo Finanzas
Fernando Carrandi Díaz	Subgerente Corporativo Inversiones y División Aeroportuaria
Andrés Schultz Montalbetti	Subgerente Corporativo Desarrollo de Negocios
Ebor Vergara Agüero	Contador General

Las remuneraciones totales percibidas por los gerentes de la sociedad ascendieron durante el período de doce meses terminado el 31.12.2014 a MUSD 2.813 (MUSD 2.885 en 2013).

Estas remuneraciones incluyen los salarios y una estimación de los beneficios a corto plazo (bono anual) y a largo plazo principalmente indemnización por años de servicio.

h.2) Planes de incentivo al personal clave de la gerencia

No existen planes de incentivo para el personal clave de la gerencia diferentes a los mencionados.

h.3) Otra información

La distribución del personal del Grupo al 31 de diciembre de 2014 y 31 de diciembre de 2013 es la siguiente:

Tipo de Personal	TOTALES		PROMEDIOS	
	01.01.14 31.12.14	01.01.13 31.12.13	01.01.14 31.12.14	01.01.13 31.12.13
Trabajadores	1.909	1.949	1.929	1.878
Profesionales	1.462	1.357	1.410	1.282
Ejecutivos	179	196	188	198
Ejecutivos superiores	62	70	66	69
Total	3.612	3.572	3.593	3.427

h.4) Garantías constituidas por la Sociedad a favor del personal clave de la Gerencia

No existen garantías constituidas a favor del personal clave de la Gerencia.

h.5) Planes de retribución vinculados a la cotización de la acción

No existen planes de retribuciones a la cotización de la acción para el Directorio y personal clave de la Gerencia.

NOTA 10 - INVENTARIOS

La empresa utiliza la misma fórmula de costo para aquellas existencias de naturaleza y uso similar, y podrá utilizar fórmulas de costo diferentes para aquellos inventarios cuya naturaleza no sea similar. Los bienes que conforman las clases de inventarios son adquiridos para ser vendidos en el curso normal de las actividades comerciales, como es el caso de los contenedores en sus diferentes medidas; también se incluyen materiales para ser consumidos en el suministro de los servicios.

Clase de bienes	31.12.14 MUSD	31.12.12 MUSD
Bienes para la venta (contenedores)	3.127	5.268
Bienes para la venta (combustibles)	718	637
Bienes para la venta (otros)	47	1
Suministros para la producción	1.617	1.845
Contenedores en proceso de importación	131	853
Total	5.640	8.604

Cabe mencionar que dentro del Grupo no existen bienes clasificados como inventarios que estén pignorados como garantía para el cumplimiento de deudas. Como parte del resultado del período al 31 de diciembre de 2014, se ha procedido a registrar en costos, un consumo de inventarios por:

	ACUMULADO	
	01.01.14 31.12.14 MUSD	01.01.13 31.12.13 MUSD
Consumo inventarios	92.510	90.015
Total	92.510	90.015

Al 31 de diciembre de 2014 la empresa no presenta importes producto de obsolescencia técnica de inventario.

NOTA 11 - ACTIVOS Y PASIVOS POR IMPUESTOS CORRIENTES

a) Activos por impuestos corrientes

Activos por impuestos corrientes	31.12.14 MUSD	31.12.13 MUSD
Crédito Impuesto a las ganancias del Ejercicio Anterior	604	1.033
Pagos a cuenta del Impuesto a las ganancias	8.812	11.412
Crédito por Gastos de Capacitación/Otros	336	295
Provisión por Impuesto a las ganancias del Ejercicio	(3.016)	(4.929)
Otros	(141)	(270)
Total activos por impuestos corrientes	6.595	7.541

b) Pasivos por impuestos corrientes

Pasivos por impuestos corrientes	31.12.14 MUSD	31.12.13 MUSD
Pagos a cuenta del Impuesto a las ganancias	(1.324)	615
Provisión por Impuesto a las ganancias del Ejercicio	4.592	1.665
Otros	(15)	(3)
Total pasivos por impuestos corrientes	3.253	2.277

Los pagos a cuenta del Impuesto a las ganancias y la provisión de impuestos del ejercicio, se presentan en activos y pasivos, dado que corresponden a diferentes entidades y países.

NOTA 12 - ACTIVOS INTANGIBLES DISTINTOS DE LA PLUSVALÍA

La sociedad tiene clasificado dentro del presente rubro las inversiones realizadas principalmente en software y licencias computacionales, con vida útil finita, amortizable linealmente en un máximo de 4 años y además derechos de patente comercial, con vida útil de 10 años. Sin embargo, dentro del grupo Patentes, Marcas Registradas y otros Derechos se encuentra una patente municipal de alcoholes, adquirida por la subsidiaria Valparaíso Terminal de Pasajeros S. A. cuyo importe no es susceptible de ser amortizado, constituyéndose en la única partida de intangibles con vida útil indefinida que presenta el Grupo. Para dicho activo no existe un límite previsible del período a lo largo del cual se espera que genere ingresos netos de efectivo para la entidad. Debido a lo poco significativo del valor de este activo intangible de vida útil indefinida (MUSD 4 al 31.12.14), la sociedad no ha aplicado pruebas de deterioro.

Dentro del grupo Activos Intangibles derivados de Contratos de Concesión de Aeropuertos se consideran los contratos de concesión del Aeropuerto Carlos Ibáñez del Campo, de Punta Arenas, de la subsidiaria Consorcio Aeroportuario de Magallanes S. A., el Aeropuerto "El Loa" de la ciudad de Calama, concesionado al Consorcio Aeroportuario de Calama S. A., y el Aeropuerto "La Florida" de la ciudad de La Serena, concesionado al Consorcio Aeroportuario La Serena S.A.

Los activos intangibles derivados del Contrato de Concesión del Arturo Merino Benítez de Santiago, concesionado a SCL Terminal Aéreo Santiago S.A.S.C. han sido reclasificados al rubro "Otros activos no financieros, corriente" en el Activo Corriente, debido a que dicha concesión termina el 30.09.2015.

Estas sociedades registran como activos intangibles los desembolsos que deben efectuar como pago a las obligaciones con el Ministerio de Obras Públicas (MOP) emanadas en las bases de licitación. La valuación de los Activos Intangibles corresponde al valor presente de las obligaciones con el MOP, menos la amortización acumulada y menos cualquier pérdida acumulada por deterioro de su valor.

Los costos financieros asociados a la construcción de las obras aeroportuarias son capitalizadas, formando parte del Intangible, conforme a NIC 23.

El importe de las amortizaciones realizadas en el presente ejercicio a aquellas partidas con vidas útiles finitas, del rubro Intangibles, se encuentran registradas bajo el ítem Gastos de Administración, en el Estado de Resultados Por Función, a excepción de la amortización de las concesiones aeroportuarias, cuyo importe se clasifica como costo de venta.

Las vidas útiles de aquellos intangibles amortizables se presentan agrupadas por sus respectivas clases en la siguiente tabla:

	Mínimo (Años)	Máximo (Años)
Contratos de Concesión de Aeropuertos, Neto	13	15
Patentes, Marcas Registradas y otros Derechos, Neto	6	10
Programas Informáticos, Neto	1	4
Otros Activos Intangibles Identificables, Neto	4	26

Activos Intangibles	31.12.14 MUSD	31.12.13 MUSD
Clases de activos intangibles , neto		
Activos intangibles vida finita (neto)	77.478	54.443
Activos intangibles vida indefinida (neto)	4	4
Total	77.482	54.447
Contratos de concesión de aeropuertos, neto	70.409	52.467
Patentes, Marcas Registradas y Otros Derechos, neto	5.890	756
Programas informáticos, neto	359	719
Otros activos intangibles identificables, neto	824	505
Total	77.482	54.447
Clases de Activos intangibles, bruto		
Contratos de concesión de aeropuertos, bruto	76.468	56.227
Patentes, Marcas Registradas y Otros Derechos, Bruto	6.386	1.232
Programas informáticos, bruto	4.275	4.109
Otros activos intangibles identificables, bruto	909	593
Total	88.038	62.161
Clases de amortización acumulada y deterioro del valor, activos intangibles		
Amortización acumulada y deterioro de valor, contratos de concesión de aeropuertos	(6.059)	(3.760)
Amortización acumulada y deterioro de valor, patentes, marcas registradas y otros derechos	(496)	(476)
Amortización acumulada y deterioro de valor, programas informáticos	(3.916)	(3.390)
Amortización acumulada y deterioro de valor, otros intangibles identificables	(85)	(88)
Total	(10.556)	(7.714)

Los costos financieros asociados a la construcción de las obras aeroportuarias por parte de la sociedad concesionaria Consorcio Aeroportuario de Calama S.A. (CL – CACSA) son capitalizados, formando parte del Intangible.

	Tasa %	MUSD 01.01.14 31.12.14	MUSD 01.01.13 31.12.13
CL – CACSA	1,95	518	723
CL – CASSA	Tab UF 180 + 1,8% tasa base anual	133	-
Total		651	723

La conciliación entre valores iniciales y finales de intangibles de SCL Terminal Aéreo Santiago S.A. al 31.12.2014 cuyos saldos finales se presentan en el rubro “Otros activos no financieros corrientes”

	Contratos concesión Aeropuertos MUSD	Patentes, marcas registradas y otros derechos MUSD	Programas informáticos MUSD	Otros intangibles identificables MUSD	Activos intangibles identificables MUSD
Saldo inicial (valor libros) al 01.01.14	52.467	756	719	505	54.447
Adiciones	29.864	5.300	226	344	35.734
Retiros - bajas	-	-	(22)	-	(22)
Amortización	(2.919)	(77)	(560)	(7)	(3.563)
Disminución de cambio moneda extranjera	(9.003)	(89)	(4)	(18)	(9.114)
Cambios, total	17.942	5.134	(360)	319	(23.035)
Total al 31.12.14	70.409	5.890	359	824	77.482

La conciliación entre valores iniciales y finales de intangibles de SCL Terminal Aéreo Santiago S.A. al 31.12.2014 cuyos saldos finales se presentan en el rubro “Otros activos no financieros corrientes”.

	Contratos concesión Aeropuertos MUSD	Programas informáticos MUSD	Activos intangibles identificables MUSD
Saldo inicial (valor libros) al 01.01.14	101.375	188	101.563
Amortización	(50.086)	(93)	(50.179)
Disminución de cambio moneda extranjera	(13.724)	(25)	(13.749)
Total al 31.12.14	37.565	70	37.635

Cuadro de conciliación valores iniciales con valores finales al 31 de diciembre de 2013

	Contratos concesión Aeropuertos MUSD	Patentes, marcas registradas y otros derechos MUSD	Programas informáticos MUSD	Otros intangibles identificables MUSD	Activos intangibles identificables MUSD
Saldo inicial (valor libros) al 01.01.13	24.951	807	569	297	26.624
Adiciones	33.292	-	443	211	33.946
Amortización	(1.785)	(87)	(291)	(8)	(2.171)
Incremento/Disminución de cambio moneda extranjera	(3.991)	36	(2)	5	(3.952)
Cambios, total	27.516	(51)	150	208	27.823
Total al 31.12.13	52.467	756	719	505	54.447

Al 31 de diciembre de 2014, la sociedad no tiene conocimiento de factores que puedan significar deterioro de sus activos intangibles.

NOTA 13 - PLUSVALÍA

La plusvalía representa el exceso de costo de la inversión en asociadas sobre la participación de la misma en el valor justo de los activos netos identificables a la fecha de adquisición.

Inversionista	Sociedad Adquirida	País	Año Adquisición	MUSD
AGUNSA Servicios Marítimos Ltda.	Atlantis Rio Terminais de Containers Ltda.	Brasil	2012	205
Total				205

El movimiento de la plusvalía adquirida al 31 de diciembre de 2014 y 31 de diciembre de 2013 es el siguiente:

	31.12.14 MUSD	31.12.13 MUSD
Saldo inicial	235	441
Adiciones (Disminuciones)	-	(195)
Diferencia de cambio de conversión (Disminuciones)	(30)	(11)
Saldo Final	205	235

Durante el ejercicio 2013, se castigó la plusvalía correspondiente a la adquisición de AGUNSA Servicios Marítimos Ltda. de Brasil por MUSD 195.

Al 31 de diciembre de 2014 no se han identificado factores que puedan ocasionar ajustes por deterioro.

NOTA 14 - PROPIEDADES, PLANTA Y EQUIPO

a) Información previa

En general, las Propiedades, Planta y Equipo son los activos tangibles destinados exclusivamente a la producción de servicios, tal tipo de bienes tangibles son reconocidos como activos de producción por el sólo hecho de estar destinados a generar beneficios económicos presentes y futuros. En lo particular, las propiedades adquiridas en calidad de oficinas cumplen exclusivamente propósitos administrativos. La pertenencia de ellas para la sociedad es reconocida por la vía de inversión directa o por medio de arrendamientos (leasing). Su medición es al costo. Conforman su costo, el valor de adquisición hasta su puesta en funcionamiento, menos depreciación acumulada y pérdidas por deterioros.

El Grupo cuenta con una variedad de equipos a flote y terrestres que le permiten desarrollar sus actividades marítimas, portuarias y de distribución de cargas. Su medición es al costo de adquisición que involucra el valor de compra.

En consideración a las Normas Internacionales de Información Financiera, y aplicando la exención permitida por IFRS 1, párrafo 13 b) respecto al valor razonable o revalorización como costo atribuido, la sociedad matriz y varias de sus subsidiarias revaluaron determinados bienes, para lo cual, se sometió a tasaciones que fueron encargadas a peritos externos. A futuro la sociedad matriz y sus subsidiarias no aplicarán como valoración posterior de sus activos el modelo de revalúo, las nuevas adquisiciones de bienes serán medidos al costo, mas estimación de gastos de desmantelamiento y reestructuración, menos sus depreciaciones por aplicación de vida útil lineal y menos las pérdidas por aplicación de deterioros que procediere.

b) Clases de Propiedades, planta y equipo

La composición para los períodos 31.12.14 y 31.12.13 de las Propiedades, planta y equipo son los que se detallan a continuación:

	31.12.14 MUSD	31.12.13 MUSD
Clases de Propiedades, Plantas y Equipos, Neto		
Construcción en Curso (Neto)	5.811	4.510
Terrenos	72.941	61.627
Edificios (Neto)	31.056	28.692
Planta y equipo (Neto)	27.341	30.162
Equipos computacionales y de comunicación (neto)	949	1.221
Instalaciones fijas y accesorios (neto)	14.722	13.987
Vehículos de motor (neto)	3.529	4.180
Otras Propiedades, planta y equipo (Neto)	3.798	2.868
TOTAL	160.147	147.247
Clases de Propiedades, Planta y Equipo, Bruto		
Construcción en Curso (Bruto)	5.811	4.510
Terrenos	72.941	61.627
Edificios (Bruto)	41.197	37.040
Planta y equipo (Bruto)	52.977	52.466
Equipos computacionales y de comunicación (bruto)	6.143	6.035
Instalaciones fijas y accesorios (bruto)	29.226	28.610
Vehículos de motor (bruto)	8.913	9.170
Otras Propiedades, Planta y Equipo (Bruto)	7.752	6.749
TOTAL	224.960	206.207
Clases de Depreciación acumulada y deterioro del valor, Propiedades, Planta y Equipo		
Depreciación acumulada y deterioro de valor, edificios	(10.141)	(8.348)
Depreciación acumulada y deterioro de valor, planta y equipo	(25.636)	(22.304)
Depreciación acumulada y deterioro de valor, equipamiento de Tecnologías de información	(5.194)	(4.328)
Depreciación acumulada y deterioro de valor, instalaciones fijas y accesorios	(14.504)	(14.623)
Depreciación acumulada y deterioro de valor, vehículos de motor	(5.384)	(4.990)
Depreciación acumulada y deterioro de valor, Otros propiedades, planta y equipo	(3.954)	(3.881)
TOTAL	(64.813)	(58.960)

c) Cuadro de conciliación valores iniciales con valores finales al 31 de diciembre de 2014

	Construcción en curso MUSD	Terrenos MUSD	Edificios (neto) MUSD	Planta y equipo (neto) MUSD	Equipo computacional y de comunicación (neto) MUSD	Instalaciones fijas y accesorios (neto) MUSD	Vehículos de motor (neto) MUSD	Otras propiedades, planta y equipo MUSD	Total MUSD
Saldo Inicial al 01.01.14	4.510	61.627	28.692	30.162	1.221	13.987	4.180	2.868	147.247
Adiciones	4.123	13.731	1.111	2.759	455	2.148	673	2.623	27.623
Enajenaciones	-	(63)	-	(184)	(3)	-	(172)	(35)	(457)
Gastos por depreciación	-	-	(973)	(4.674)	(570)	(1.569)	(1.139)	(813)	(9.738)
Incremento/decremento en Cambio Moneda extranjera	-	(1.751)	145	(811)	(166)	(134)	(2)	(643)	(3.362)
Otros Incrementos (decrementos)	(2.822)	(603)	2.081	89	12	290	(11)	(202)	(1.166)
Cambios, Total	1.301	11.314	2.364	(2.821)	(272)	735	(651)	930	12.900
Saldo final al 31.12.14	5.811	72.941	31.056	27.341	949	14.722	3.529	3.798	160.147

A continuación se presenta la conciliación entre valores iniciales y finales de Propiedades, planta y equipos de SCL Terminal Aéreo Santiago S.A. al 31.12.2014 cuyos saldos finales se presentan en el rubro "Otros activos no financieros corrientes".

	Planta y equipo (neto) MUSD	Equipo computacional y de comunicación MUSD	Vehículos de motor MUSD	Otras propiedades, planta y equipo MUSD	Total MUSD
Saldo Inicial al 01.01.14	348	287	119	701	1.455
Adiciones	145	1	198	-	344
Gastos por depreciación	(255)	(128)	(101)	-	(484)
Incremento/decremento en Cambio Moneda extranjera	(47)	(39)	(16)	(94)	(196)
Otros Incrementos (decrementos)	-	(33)	(19)	2	(50)
Cambios, Total	(157)	(199)	62	(92)	(386)
Saldo final al 31.12.14	191	88	181	609	1.069

d) Cuadro de conciliación valores iniciales con valores finales al 31 de diciembre de 2013

	Construcción en curso MUSD	Terrenos MUSD	Edificios (neto) MUSD	Planta y equipo (neto) MUSD	Equipo computacional y de comunicación (neto) MUSD	Instalaciones fijas y accesorios (neto) MUSD	Vehículos de motor (neto) MUSD	Otras propiedades, planta y equipo MUSD	Total MUSD
Saldo Inicial (valor libros) al 01.01.13	685	56.880	29.082	31.478	1.185	14.704	3.310	2.101	139.425
Adiciones	4.344	5.920	986	6.616	782	896	2.592	1.681	23.817
Enajenaciones	(50)	-	-	(2.588)	(2)	-	(152)	(4)	(2.796)
Retiros	-	-	-	-	-	-	(175)	-	(175)
Gastos por depreciación	-	-	(931)	(4.482)	(516)	(1.668)	(1.185)	(791)	(9.573)
Incremento/decremento en cambio Moneda extranjera	-	(1.173)	(433)	(965)	(230)	(62)	(210)	(116)	(3.189)
Otros Incrementos (decrementos)	(469)	-	(12)	103	2	117	-	(3)	(262)
Cambios, Total	3.825	4.747	(390)	(1.316)	36	(717)	870	767	7.822
Saldo final al 31.12.13	4.510	61.627	28.692	30.162	1.221	13.987	4.180	2.868	147.247

e) Información adicional de bienes en leasing incluidos en Propiedades, plantas y equipos:

	Cantidad de contratos	Cuotas promedio pactadas	Cuotas saldo	Tipo de bienes en Leasing	Sociedad Contratante
1. En dólares					
Banco BBVA	Uno	60	32	Equipos	CL - AGUNSA
Banco BBVA	Uno	56	38	Equipos	CL - AGUNSA
Banco Santander	Uno	60	57	Equipos	CL - AGUNSA
2. En euros					
Banco Santander Leasing	Uno	180	93	Oficina	ES - AGUNSA
Banco Santander S. A.	Uno	60	31	Equipos	ES - AGUNSA
3. En unidades de fomento					
Principal	Uno	235	154	Bienes Raíces	CL - AGUNSA
Banco Santander	Uno	145	33	Bienes Raíces	CL - AGUNSA
Banco Santander	Uno	121	11	Bienes Raíces	CL - AGUNSA
Banco Santander	Uno	145	45	Bienes Raíces	CL - AGUNSA
Banco Santander	Uno	145	124	Bienes Raíces	CL - AGUNSA
Banco Santander	Uno	49	40	Equipos	CL - AGUNSA
Banco Santander	Uno	37	33	Equipos	CL - AGUNSA
Banco Chile	Uno	145	24	Bienes Raíces	CL - AGUNSA
Banco Chile	Uno	123	24	Bienes Raíces/ Instalaciones	CL - AGUNSA
Banco Chile	Uno	145	91	Bienes Raíces/ Instalaciones	CL - AGUNSA
Banco Chile	Uno	144	138	Bienes Raíces	CL - AGUNSA
Banco BBVA	Uno	36	13	Equipos	CL - AGUNSA
Banco BBVA	Uno	36	22	Equipos	CL - AGUNSA
4. En pesos					
Banco Chile	Uno	41	2	Equipos	CL - AGUNSA

Los bienes asociados a las inversiones que se mantienen en el exterior, no están supeditados a factores negativos que pudieran afectar sus valores de libros, toda vez que la mayor parte de las sociedades que poseen inversiones significativas son del tipo marítimo-portuario y no se encuentran en los países afectados por su situación ya sea económica y/o política.

En consecuencia, la sociedad y sus subsidiarias de acuerdo a sus inventarios y un análisis razonado de ellos, en que se ha vinculado su estado físico, con la vida útil de explotación esperada, no consideran que corresponda efectuar ajustes significativos por deterioros u otros factores externos.

f) Bienes arrendados con opción de compra

Dentro de los saldos presentados en las distintas clases de Propiedades, Planta y Equipo también se incluyen bienes que corresponden a arrendamientos financieros. Sus valores netos al cierre son los siguientes:

Propiedades, planta y equipo en arrendamiento financiero, por clases	31.12.14 MUSD	31.12.13 MUSD
Terrenos bajo arrendamientos financieros	24.830	21.085
Edificios en arrendamiento financiero, neto	18.061	19.103
Planta y Equipo bajo arrendamiento financiero, neto	2.875	2.502
Instalaciones fijas y accesorios bajo arrendamientos financieros, neto	3.902	4.327
Vehículos de motor, bajo arrendamiento financiero, neto	743	930
Total Propiedades, Planta y Equipo en arrendamiento financiero, neto	50.411	47.947

A su vez, los pagos mínimos futuros al cierre (Nota 20 letras b y d sobre Obligaciones por Arrendamiento Financiero), correspondientes a cada uno de estos arrendamientos financieros se expresan a continuación:

Pagos arrendamientos mínimos futuros	Bruto 31.12.14 MUSD	Interés 31.12.14 MUSD	Valor Presente	
			31.12.14 MUSD	31.12.13 MUSD
No posterior a un año	5.676	(1.520)	4.156	4.056
Posterior a un año, menos de cinco años	15.577	(4.548)	11.029	11.338
Más de cinco años	21.699	(3.616)	18.083	17.596
Total	42.952	(9.684)	33.268	32.990

Para mayor detalle respecto a estas obligaciones ver Nota 20 "Otros pasivos financieros corrientes y no corrientes".

La Sociedad y sus Subsidiarias durante los ejercicios 2014 y 2013, no han realizado capitalizaciones de costos financieros.

g) Menor valor leaseback

El saldo al 31.12.14, del menor valor leaseback, procedente de tres contratos aún vigentes, es de MUSD 1.308.

En cuanto a su amortización, la que es calculada en forma lineal durante el período de duración del contrato que le dio origen, asciende al 31.12.14 a MUSD 242, de acuerdo al siguiente detalle:

	Valor Bruto 01.01.14 MUSD	Amortización 01.01.14 MUSD	Amortización 2014 MUSD	Valor neto 31.12.14 MUSD
Menor Valor Leaseback al 31.12.14				
Bodegas Centro Distribución, Lampa, Chile	2.644	(1.137)	(199)	1.308
Depósito de Contenedores, Lampa, Chile	323	(290)	(33)	-
Oficinas Piso 25 Av. Andrés Bello 2687, Las Condes, Santiago, Chile	73	(63)	(10)	-
Total	3.040	(1.490)	(242)	1.308

	Valor Bruto 01.01.13 MUSD	Amortización 01.01.13 MUSD	Amortización 2013 MUSD	Valor neto 31.12.13 MUSD
Menor Valor Leaseback al 31.12.13				
Bodegas Centro Distribución, Lampa, Chile	2.644	(938)	(199)	1.507
Depósito de Contenedores, Lampa, Chile	323	(240)	(50)	33
Oficinas Piso 25 Av. Andrés Bello 2687, Las Condes, Santiago, Chile	73	(52)	(11)	10
Total	3.040	(1.230)	(260)	1.550

h) Deterioro de propiedades, planta y equipo

Al 31 de diciembre de 2014, la sociedad no tiene antecedentes de factores que puedan significar aplicar deterioro a los bienes de Propiedad, Planta y Equipos.

NOTA 15 - PROPIEDADES DE INVERSIÓN

Las Propiedades de Inversión corresponden a terrenos y a un bien raíz arrendadas como oficinas pertenecientes a la subsidiaria AGUNSA Europa S.A. con asiento legal en Madrid España, las que son consideradas en su totalidad por parte de esa subsidiaria para obtener rentas, vale decir, los ingresos por las rentas que se obtienen fluyen directamente como beneficios económicos para la misma, considerando en todo caso que los contratos suscritos con las partes arrendadoras le aseguran ingresos fiables en el corto y largo plazo, lo que va en concordancia con la plusvalía del lugar en que se encuentran tales bienes.

El modelo de costo corresponde al valor de inversión menos depreciaciones acumuladas (del bien raíz), no afectándole, pérdidas por deterioro. Se considera que el modelo de costo satisface en su valor de libros el valor razonable de las Propiedades de Inversión.

Los importes correspondientes a las rentas de arrendamiento de estos bienes han sido registrados en otros ingresos de operación y ascienden al 31 de diciembre de 2014 a MUSD 72 mientras que el importe de gastos directos de operación de las Propiedades de Inversión asciende a MUSD 22 y se presentan en Gastos de Administración dentro del Estado de Resultados por Función.

Durante el ejercicio finalizado al 31.12.14 no se realizaron enajenaciones de propiedades de inversión, por lo que no existen resultados vinculados a tal evento. Sin embargo se muestra una reclasificación procedente de propiedades, planta y equipos, bajo los conceptos de terrenos e inmuebles producto del cambio del uso de la oficina de Madrid, pasando a ser completamente utilizada para obtener ingresos por el arriendo de ésta.

A la misma fecha, 31.12.14, no existen obligaciones contractuales para adquirir, construir o desarrollar nuevas propiedades de inversión, o por concepto de reparaciones, mantenciones o mejoras.

Cada uno de los bienes inmuebles de Propiedades de Inversión se deprecia utilizando el método lineal. Se deprecia utilizando un factor equivalente al 4% anual de su valor, lo que corresponde a una vida útil de 25 años. Se considera que el modelo de costo no difiere significativamente del valor razonable de las propiedades de inversión al 31.12.2014.

Conceptos	31.12.14 MUSD	31.12.13 MUSD
Propiedades de inversión neto modelo del costo, saldo inicial	3.890	3.801
Gastos por depreciación	(78)	(79)
Otros movimientos	960	-
Incremento (Decremento) en el cambio moneda extranjera	(463)	168
Propiedades de inversión neto modelo del costo, Saldo Final	4.309	3.890

Detalle valorizado de los bienes incluidos en el rubro, al 31.12.14 y saldo de vida útil:

ESPAÑA				
	MADRID MUSD	CÁDIZ MUSD	ALGECIRAS MUSD	TOTAL MUSD
Pagos arrendamientos mínimos futuros				
Valor terreno	1.869	341	594	2.804
Valor edificio, bruto 01.01.14	716	408	471	1.595
Amortizado al 31.12.14	(39)	(21)	(30)	(90)
Valor neto edificio	677	387	441	1.505
Valor neto total al 31.12.14	2.546	728	1.035	4.309
Vida útil edificio (saldo meses)	209	222	222	

Detalle valorizado de los bienes incluidos en el rubro, al 31.12.13 y saldo de vida útil:

ESPAÑA				
	MADRID MUSD	CÁDIZ MUSD	ALGECIRAS MUSD	TOTAL MUSD
Pagos arrendamientos mínimos futuros				
Valor terreno	1.591	387	398	2.376
Valor edificio, bruto 01.01.13	610	487	496	1.593
Amortizado al 31.12.13	(31)	(24)	(24)	(79)
Valor neto edificio	579	463	472	1.514
Valor neto total al 31.12.13	2.170	850	870	3.890
Vida útil edificio (saldo meses)	221	234	234	

Los inmuebles utilizados como oficinas ubicadas en la ciudad de Madrid, España, se encuentran bajo arrendamiento financiero con Santander de Leasing S.A., E.F.C., cuyos saldos netos al cierre de los períodos que se indican son los siguientes:

Bienes	31.12.14 MUSD	31.12.13 MUSD
Terrenos	1.869	1.591
Edificios	677	579
Total	2.546	2.170

NOTA 16 - IMPUESTOS DIFERIDOS E IMPUESTOS A LAS GANANCIAS

a) Información a revelar sobre gasto por impuesto a las ganancias

En el presente ejercicio y comparativos la Sociedad registra como gastos por impuestos a las ganancias: los montos por impuestos corrientes, los ajustes por pagos de impuestos corrientes relativos al ejercicio anterior y aquellos impuestos diferidos que provienen de la creación y reversión de diferencias temporarias. La recuperación de los activos por impuestos diferidos en algunas subsidiarias depende de la obtención de utilidades tributarias suficientes en el futuro; en general la Sociedad proyecta utilidades tributarias que permitan la recuperación de estos Activos.

En algunas subsidiarias que no cumplen con la proyección de utilidades tributarias anterior estos activos no se encuentran reconocidos. AGUNSA con respecto a las Utilidades no distribuidas, ha registrado sólo pasivos por impuestos diferidos respecto a la participación en su subsidiaria Inversiones Marítimas Universales S.A. - IMUSA, esto considerando que AGUNSA en su calidad de matriz controla la oportunidad de los reversos de impuestos diferidos que provienen de las Utilidades no distribuidas de sus subsidiarias extranjeras.

En el período terminado al 31 de diciembre de 2014, se procedió a calcular y contabilizar la renta líquida imponible con una tasa del 21% para el ejercicio comercial 2014, en base a lo dispuesto por la Ley N° 20.780, Reforma Tributaria, publicada en el Diario Oficial con fecha 29 de septiembre de 2014.

Entre las principales modificaciones, se encuentra el aumento progresivo del Impuesto de Primera Categoría, alcanzando el 27%, a partir del año 2018, en el evento que se aplique el "Sistema de Tributación Parcialmente Integrado". En caso de que se opte por el "Sistema de Tributación de Renta Atribuida", la tasa máxima llegaría al 25% desde el año 2017.

La Ley previamente referida establece que siendo AGUNSA una sociedad anónima abierta, se le aplica como regla general el "Sistema de Tributación Parcialmente Integrado", a menos que una futura Junta de Extraordinaria de Accionistas de la Compañía acordase optar por el "Sistema de Tributación de Renta Atribuida".

b) Activos y pasivos por impuestos diferidos

La Sociedad Matriz y subsidiarias reconocen de acuerdo a IAS 12, activos por impuestos diferidos por todas las diferencias temporarias deducibles en la medida que sea probable que existan rentas líquidas imponibles disponibles contra la cual podrán ser utilizadas las diferencias temporarias.

Los activos y pasivos por impuestos diferidos consolidados son los siguientes:

	31.12.14 MUSD	31.12.13 MUSD
Activos por impuestos diferidos		
Activos por impuestos diferidos relativos a depreciaciones	125	93
Activos por impuestos diferidos relativos a amortizaciones	45	45
Activos por impuestos diferidos relativos a provisiones	1.669	1.085
Activos por impuestos diferidos relativos a obligaciones por beneficios a empleados	1.536	1.129
Activos por impuestos diferidos relativos a pérdidas fiscales	1.284	738
Activos por impuestos diferidos relativos a otras diferencias temporarias	67	27
Total activo por impuestos diferidos	4.726	3.117

	31.12.14 MUSD	31.12.13 MUSD
Pasivos por impuestos diferidos		
Pasivos por impuestos diferidos relativos a depreciaciones	12.774	9.664
Pasivos por impuestos diferidos relativos a amortizaciones	1.306	1.269
Pasivos por impuestos diferidos relativos a otras diferencias temporarias	2.353	4.448
Total pasivo por impuestos diferidos	16.433	15.381

Los efectos de la actualización de los activos y pasivos por impuestos diferidos de acuerdo al cambio de tasas introducido por la Ley N° 20.780 en función de su período de reverso, han sido contabilizados en el patrimonio de acuerdo con lo dispuesto en Oficio Circular N° 856 de la Superintendencia de Valores y Seguros de fecha 17 de octubre de 2014.

Al 31 de diciembre del 2014 la sociedad ha contabilizado en ganancias acumuladas en Patrimonio, la suma de MUSD (2.342) por efecto propio y MUSD (1.086) por efecto de sus subsidiarias.

c) Componentes de gasto por impuestos a las ganancias

Los siguientes son los resultados por impuestos a las ganancias por los años terminados al 31 de diciembre de 2014 y 2013.

	Acumulado	
	01.01.14 31.12.14 MUSD	01.01.13 31.12.13 MUSD
Gasto por impuestos corrientes a las ganancias		
Gasto por impuestos corrientes	11.988	7.796
Ajustes al Impuesto Corriente del Período Anterior	237	78
Otros componentes del gasto (ingreso) por impuestos diferidos	(7.086)	(877)
Gasto por impuestos corrientes, neto total	5.139	6.997

Al 31 de diciembre de 2014 se produce una rebaja en el gasto por impuestos corrientes debido al recálculo del impuesto diferido sobre los resultados retenidos de la subsidiaria Inversiones Marítimas Universales S.A. de Panamá.

d) Conciliación de tributación aplicable

A continuación se presenta la conciliación entre el Gasto (Ingreso) tributario por Impuesto a las Ganancias y la utilidad contable, además la conciliación de la tasa tributaria aplicable y la tasa promedio efectiva.

Conciliación de tributación aplicable	31.12.14			31.12.13		
	Bases - utilidad contable y ajustes RLI MUSD	Conciliación tasa impositiva %	Conciliación gasto Impuesto MUSD	Bases - utilidad contable y ajustes RLI MUSD	Conciliación tasa impositiva %	Conciliación gastos por impuestos MUSD
Utilidad Contable (antes de Impuestos)	44.917			49.372		
Gasto por Impuestos Utilizando la Tasa Legal		21,00%	9.433		20,00%	9.874
Efecto impositivo de tasas en otras Jurisdicciones	20.012	9,36%	4.204	26.346	10,67%	5.270
Efecto impositivo de gastos no deducibles impositivamente	(44.149)	(20,64%)	(9.270)	(42.206)	(17,10%)	(8.441)
Efecto impositivo de Impuesto provisto en Exceso en Períodos Anteriores	536	0,25%	112	390	0,16%	78
Otro incremento (decremento) en cargo por impuestos legales	3.154	1,47%	660	1.081	0,44%	216
Ajustes al gasto por impuestos utilizando la tasa legal, total	(20.447)	(9,56%)	(4.294)	(14.389)	(5,83%)	(2.877)
Gasto por impuestos utilizando la tasa efectiva		11,44%	5.139		14,17%	6.997
Tasa promedio efectiva :	$\frac{\text{Gasto x impuesto}}{\text{Utilidad contable}}$	$\frac{\text{MUSD } 5.139}{44.917}$	= 11,44% Tasa período actual	$\frac{\text{Gasto x impuesto}}{\text{Utilidad contable}}$	$\frac{\text{MUSD } 6.997}{49.372}$	= 14,17% Tasa período anterior

e) Explicación de los fundamentos de cálculo de la tasa impositiva aplicable:

La Tasa promedio efectiva es la relación existente entre la utilidad de impuestos y el gasto por impuestos. La tasa aplicable en el país de origen de la Matriz AGUNSA es del 21%, luego al consolidar esta tasa se ve afectada por las tasas de los distintos países donde AGUNSA posee Inversiones en subsidiarias, también afecta los gastos rechazados provocados por todas aquellas diferencias de carácter permanente entre la base financiera-tributaria, y también se ve influida por gastos provenientes de ajustes por impuestos correspondiente a ejercicios anteriores.

NOTA 17 - ESTADOS FINANCIEROS CONSOLIDADOS

Estados Financieros Consolidados y contabilización de inversiones en subsidiarias

a) Información sobre los Estados Financieros Consolidados

Para la elaboración de los Estados Financieros Consolidados, AGUNSA, combina sus propios Estados Financieros con los de sus subsidiarias línea por línea, agregando las partidas que representan activos, pasivos, patrimonio, ingresos y gastos de contenido similar, con el fin de que los Estados Financieros Consolidados presenten información financiera del Grupo como si se tratase de una sola entidad económica, efectuándose desde luego las eliminaciones de transacciones interrelacionadas del Grupo.

En los Estados Financieros Consolidados se cumple con informar y detallar en Notas Explicativas a los Estados Financieros las correspondientes participaciones no controladoras, en el Patrimonio como en el Estado de Resultados por Función.

La sociedad matriz, Agencias Universales S.A. – AGUNSA – es auditada por los auditores independientes, señores Pricewaterhousecoopers. Al 31 de diciembre de 2014, las subsidiarias auditadas por otros auditores fueron las siguientes:

Matriz	Subsidiarias	País
CL - AGUNSA	AGUNSA Europa S.A.	España
	Agencias Universales Perú S.A.	Perú
	Inversiones Marítimas Universales Perú S.A.	Perú
	AGUNSA L&D S.A. de C.V.	México
PA - IMUSA	AGUNSA Venezuela S.A.	Venezuela
	CCNI Hong Kong Ltd.	China
	CCNI Korea Ltd.	Korea
	CCNI Japan Ltd.	Japón

b) Adquisición por etapas de SCL Terminal Aéreo Santiago S.A. Sociedad Concesionaria.

Esta entidad fue constituida como Sociedad Anónima por escritura pública de fecha 6 de abril de 1998, ello en virtud de la adjudicación de la concesión del Aeropuerto Internacional Arturo Merino Benítez de Santiago, con el objeto de realizar: la construcción, conservación y explotación de la obra pública denominada del mismo nombre antes citado, mediante el sistema de concesiones, la prestación y explotación de servicios aeronáuticos y no aeronáuticos, el uso y goce sobre bienes nacionales de uso público o fiscal destinados a desarrollar las áreas de servicios que convengan. Con fecha 28 de marzo de 2000 esta sociedad modificó su razón social por SCL Terminal Aéreo Santiago S. A. - Sociedad Concesionaria (SCL).

Desde su formación, AGUNSA suscribió y pagó 4.702 de las 10.000 acciones de SCL, representativas del 47,02% de su patrimonio.

Con fecha 18 de junio de 2014 Agencias Universales S.A. adquirió 430 acciones de la sociedad concesionaria SCL Terminal Aéreo Santiago S.A., representativas del 4,77% del patrimonio de esa sociedad, tomando con ello el control al alcanzarse una participación del 51,79% sobre su patrimonio.

El monto pagado por las 430 acciones fue la suma de UF 46.354 que al tipo de cambio de la fecha de pago equivalen a MUSD 1.990, generándose un resultado positivo por la adquisición de acciones por la suma de MUSD 1.100 el cual está incluido en "Otras ganancias (pérdidas)" del Estado de Resultados por función al 30 de septiembre de 2014.

Patrimonio de SCL al 01.01.2014 es MUSD 64.788		MUSD
4,77% Patrimonio al 01.01.2014		3.090
Valor pagado por las 430 acciones adicionales 4,77%		(1.990)
Resultado para AGUNSA por compra participación adicional		1.100

De acuerdo a IFRS 3, la adquisición del 4,77% adicional de participación sobre la adquirida y llegando a tomar el control con un 51,79%, se denomina como una combinación de negocios realizada por etapas. La sociedad adquirente midió nuevamente su participación previamente tenida en el patrimonio de la adquirida por su valor justo en la fecha de adquisición y reconoció una ganancia resultante ganancia por la suma de MUSD 8.934, la cual se presenta en resultados del ejercicio, bajo el ítem "Otras ganancias (pérdidas)"

Patrimonio de SCL a valor justo es MUSD 48.627		MUSD
51,79% Patrimonio a valor justo		25.184
Deduciendo:		
Valor contable de la Inversión al 01.01.2014		(21.124)
Dividendos recibidos en enero 2014		4.651
Adquisición del 4,77% de participación adicional		(3.090)
Participación en Resultados		1.737
Ajustes por Diferencias de Conversión		1.576
Total deducciones		(16.250)
Resultado por Ajustes al valor justo de la Inversión		8.934

Estos valores son provisionales y han sido determinados con la información disponible hasta la fecha de presentación de los Estados Financieros al 31 de diciembre de 2014.

De acuerdo a lo indicado en IFRS 3, la Sociedad considera que podrían existir antecedentes sobre los cuales no se tenía conocimiento a la fecha de adquisición y que podrían afectar a los ajustes al valor razonable registrado al 31 de diciembre de 2014. La evaluación de estas circunstancias no excederá el plazo de un año contados desde la fecha de adquisición y toma control.

Al 31.12.2014 se han consolidado los siguientes saldos en cuentas de activos y pasivos de la sociedad SCL Terminal Aéreo Santiago S.A.:

Activos	MUSD
Activos corrientes	
Efectivo y Equivalentes al Efectivo	421
Otros activos financieros corrientes	40.608
Otros activos no financieros corrientes	38.704
Deudores comerciales y otras cuentas por cobrar corrientes	9.947
Cuentas por Cobrar a Entidades Relacionadas, corriente	3
Activos corrientes totales	89.683
Total de activos	89.683
Patrimonio y pasivos	MUSD
Pasivos	
Pasivos corrientes	
Otros pasivos financieros corrientes	30.953
Cuentas comerciales y otras cuentas por pagar, corrientes	5.165
Otras provisiones a corto plazo	2.603
Pasivo por impuestos corrientes	89
Provisiones corrientes por beneficios a los empleados	6.856
Otros pasivos no financieros corrientes	2.628
Total de pasivos corrientes	48.294
Total pasivos	48.294
Patrimonio	
Capital emitido	29.875
Ganancias (pérdidas) acumuladas	11.514
Patrimonio atribuible a los propietarios de la controladora	41.389
Patrimonio total	41.389
Total de patrimonio y pasivos	89.683

c) Información resumida al 31.12.14 sobre los Estados Financieros de Subsidiarias

Detalle de subsidiarias	RUT	País ubicación sociedad	Moneda funcional	% de participación en subsidiaria	Suma de activos corrientes MUSD	Suma de activos no corrientes MUSD	Suma de pasivos corrientes MUSD	Suma de Pasivos No Corrientes MUS	Suma de Ingresos Ordinarios de Subsidiarias MUSD	Suma de la Gastos Ordinarios de Subsidiarias MUSD	Ganancia (Pérdida) Neta de Subsidiarias MUSD
* Recursos Portuarios y Estibas Ltda.	79.509.640-K	CHILE	USD	99,9659%	9.939	2.462	5.173	7.228	49.819	48.829	990
* Modal Trade S. A.	96.515.920-7	CHILE	USD	99,0000%	2.415	6	975	1.446	4.212	3.978	234
Portuaria Patache S. A.	96.858.730-7	CHILE	CLP	74,9800%	1.151	103	279	975	3.233	2.443	790
* Inversiones Marítimas Universales S. A.	Extranjero	PANAMA	USD	100,0000%	43.476	16.176	18.875	40.777	85.927	84.745	1.182
Petromar S. A.	96.687.080-K	CHILE	CLP	100,0000%	120	-	43	77	-	(2)	2
Valparaíso Terminal de Pasajeros S. A.	99.504.920-1	CHILE	USD	100,0000%	4.750	820	197	5.373	1.402	1.134	268
* AGUNSA Europa S. A.	Extranjero	ESPAÑA	EUR	100,0000%	8.276	13.204	9.956	11.524	54.753	54.632	121
* Agencias Universales Perú S. A.	Extranjero	PERÚ	PEN	100,0000%	6.108	1.520	5.253	2.375	18.376	17.523	853
* Inversiones Marítimas Universales Perú S. A.	Extranjero	PERÚ	PEN	100,0000%	9.503	26.862	11.861	24.504	51.561	46.926	4.635
CCNI Perú S.A.C.	Extranjero	PERÚ	USD	100,0000%	567	5	482	90	86	74	12
Bodegas AB Express S.A.	76.376.843-0	CHILE	CLP	70,0000%	16.427	6.160	492	22.095	-	(239)	239
Consorcio Aeroportuario de Magallanes S. A.	76.087.702-6	CHILE	CLP	100,0000%	1.514	11.800	7.307	6.007	2.938	3.623	(685)
Consorcio Aeroportuario de Calama S. A.	79.139.803-2	CHILE	CLP	100,0000%	1.179	48.599	15.478	34.300	6.482	6.555	(73)
Consorcio Aeroportuario La Serena S. A.	76.256.545-5	CHILE	CLP	100,0000%	1.901	11.848	5.403	8.346	2.372	1.552	820
SCL Terminal Aéreo Santiago S.A.	96.850.960-8	CHILE	CLP	51,7900%	50.979	47.343	56.933	41.389	71.982	78.107	(6.125)
* AGUNSA Argentina S. A.	Extranjero	ARGENTINA	ARS	70,0000%	2.621	491	2.047	1.065	6.225	5.376	849
* AGUNSA L&D S. A. de C. V.	Extranjero	MEXICO	MXN	100,0000%	8.490	258	6.085	2.663	25.253	23.660	1.593
Agencia Marítima Global S. A.	Extranjero	ECUADOR	USD	60,0000%	9.624	18.888	7.037	21.475	11.302	8.829	2.473
Aretina S. A.	Extranjero	ECUADOR	USD	60,0000%	1.881	5.529	3.612	3.798	13.854	13.344	510
Portrans S. A.	Extranjero	ECUADOR	USD	60,0000%	2.765	2.901	3.363	2.303	15.349	14.859	490
Modal Trade S. A.	Extranjero	ECUADOR	USD	60,0000%	938	6	263	681	1.966	1.879	87
Terminales y Servicios de Contenedores S. A.	79.897.170-0	CHILE	USD	99,0000%	1.675	7.289	1.367	7.597	13.284	12.099	1.185
Total					186.299	222.270	162.481	246.088	440.376	429.926	10.450

* Estas subsidiarias presentan sus Estados Financieros Consolidados.

d) Información resumida al 31.12.13 sobre los Estados Financieros de Subsidiarias

Detalle de subsidiarias	RUT	País ubicación sociedad	Moneda funcional	% de participación en subsidiaria	Suma de activos corrientes MUSD	Suma de activos no corrientes MUSD	Suma de pasivos corrientes MUSD	Suma de pasivos no corrientes MUSD	Suma de ingresos ordinarios de subsidiarias MUSD	Suma de la gastos ordinarios de subsidiarias MUSD	Ganancia (pérdida) neta de subsidiarias MUSD
* Recursos Portuarios y Estibas Ltda.	79.509.640-K	CHILE	USD	99,9659%	9.834	2.480	5.967	6.347	50.055	49.066	989
* Modal Trade S. A.	96.515.920-7	CHILE	USD	99,0000%	2.585	9	1.382	1.212	4.229	4.035	194
Portuaria Patache S. A.	96.858.730-7	CHILE	CLP	74,9800%	896	94	184	806	2.270	2.026	244
* Inversiones Marítimas Universales S. A.	Extranjero	PANAMA	USD	100,0000%	53.960	17.620	25.268	46.312	109.327	107.385	1.942
Petromar S. A.	96.687.080-K	CHILE	CLP	100,0000%	137	-	50	87	-	(94)	94
Valparaíso Terminal de Pasajeros S. A.	99.504.920-1	CHILE	USD	100,0000%	4.919	415	156	5.178	1.418	1.218	200
* AGUNSA Europa S. A.	Extranjero	ESPAÑA	EUR	70,0000%	8.021	15.385	9.231	14.175	60.121	59.206	915
* Agencias Universales Perú S. A.	Extranjero	PERÚ	PEN	100,0000%	7.300	1.642	7.208	1.734	16.777	16.219	558
* Inversiones Marítimas Universales Perú S. A.	Extranjero	PERÚ	PEN	100,0000%	10.713	19.627	8.458	21.882	51.917	44.910	7.007
CCNI Perú S.A.C.	Extranjero	PERÚ	USD	100,0000%	462	10	400	72	104	81	23
Consorcio Aeroportuario de Magallanes S. A.	76.087.702-6	CHILE	CLP	100,0000%	1.674	14.135	7.164	8.645	2.808	3.411	(603)
Consorcio Aeroportuario de Calama S. A.	79.139.803-2	CHILE	CLP	100,0000%	3.745	36.746	24.689	15.802	6.231	3.528	2.703
Consorcio Aeroportuario La Serena S. A.	76.256.545-5	CHILE	CLP	100,0000%	1.458	4.469	3.073	2.854	1.689	1.424	265
* AGUNSA Argentina S. A.	Extranjero	ARGENTINA	ARS	70,0000%	5.006	417	5.101	322	5.496	5.745	(249)
* AGUNSA L&D S. A. de C. V.	Extranjero	MEXICO	MXN	100,0000%	7.477	329	5.913	1.893	23.263	21.780	1.483
Agencia Marítima Global S. A.	Extranjero	ECUADOR	USD	60,0000%	12.336	16.607	8.041	20.902	8.777	6.319	2.458
Aretina S. A.	Extranjero	ECUADOR	USD	60,0000%	1.696	4.149	3.075	2.770	12.129	11.385	744
Portrans S. A.	Extranjero	ECUADOR	USD	60,0000%	2.910	2.620	3.704	1.825	14.739	14.358	381
Modal Trade S. A.	Extranjero	ECUADOR	USD	60,0000%	875	10	293	592	1.577	1.523	54
Terminales y Servicios de Contenedores S. A.	79.897.170-0	CHILE	USD	99,0000%	1.603	7.442	2.580	6.465	11.067	11.222	(155)
Total					137.607	144.206	121.937	159.875	383.994	364.747	19.247

* Estas subsidiarias presentan sus Estados Financieros Consolidados.

NOTA 18 - INVERSIONES EN ASOCIADAS CONTABILIZADAS UTILIZANDO EL MÉTODO DE LA PARTICIPACIÓN

a) Inversiones en Asociadas Contabilizadas por el Método de la Participación

	Asociadas	País	Moneda funcional	Participación		Patrimonio de la sociedad		Valor contable de la inversión		Resultado del ejercicio		Resultado devengado	
				31.12.14	31.12.13	31.12.14 MUSD	31.12.13 MUSD	31.12.14 MUSD	31.12.13 MUSD	31.12.14 MUSD	31.12.13 MUSD	31.12.14 MUSD	31.12.13 MUSD
DIRECTAS	CPT Empresas Marítimas S.A.	Chile	USD	50,00%	50,00%	107.422	97.190	53.711	48.595	25.842	21.186	12.921	10.593
	SCL Terminal Aéreo Santiago S.A.	Chile	CLP	-	47,02%	-	44.926	-	21.124	-	9.448	-	4.442
	Logística e Inmobiliaria Lipanque S.A.	Chile	CLP	20,00%	-	12.064	-	2.413	-	(52)	-	(10)	-
INDIRECTAS	Maritrans Ltda.	Colombia	USD	50,00%	50,00%	2.756	4.764	1.378	2.382	2.178	4.444	1.089	2.222
	Transdepot Ltda.	Colombia	USD	50,00%	50,00%	140	181	70	91	126	167	63	84
	Atlantis Rio Terminais de Containers Ltda.	Brasil	BRL	30,00%	30,00%	459	(23)	138	1	523	64	157	19
	Inmobiliaria Agemarpe S.A.C.	Perú	PEN	50,00%	50,00%	634	712	317	356	(31)	16	(16)	8
	Terminales Marítimas S.A.	España	EUR	42,50%	42,50%	15.026	18.033	6.386	7.664	101	1.423	43	605
	AGUNSA LDA	Portugal	EUR	50,00%	50,00%	103	122	52	61	(1)	-	(1)	-
	Nuovo Borgo Terminal Containers SRL	Italia	EUR	20,00%	20,00%	583	482	117	96	-	-	-	-
	Transgranel S.A.	Uruguay	USD	50,00%	50,00%	2.268	1.972	1.134	986	1.019	828	510	414
	Florida International Terminal	USA	USD	30,00%	30,00%	6.148	6.621	1.844	1.986	4.148	3.621	1.244	1.086
	Consorcio Tayukay C.A.	Venezuela	USD	40,00%	40,00%	737	1.076	295	430	(262)	(33)	(105)	(13)
Selinger Estibadores C.A.	Venezuela	USD	48,74%	48,74%	188	248	92	121	(60)	5	(29)	2	
Total								67.947	83.893			15.866	19.462

La sociedad matriz, Agencias Universales S.A. – AGUNSA – es auditada por los auditores independientes, señores Pricewaterhousecoopers. Al 31 de diciembre de 2014, las asociadas auditadas por otros auditores fueron las siguientes:

Matriz	Asociadas	País
PA – IMUSA	Maritrans Ltda.	Colombia
	Transdepot Ltda.	Colombia
	Transgranel S.A.	Uruguay
	Selinger Estibadores C.A.	Venezuela
ES – AGUNSA	Terminales Marítimas S.A.	España

b) Inversiones en Asociadas – Resumen Estados Financieros al 31.12.14

Detalle de sociedades	Valor contable inversión en asociada MUSD	RUT	País ubicación sociedad	Actividades principales asociadas	Moneda funcional	% de participación en asociada	Suma de activos corrientes MUSD	Suma de activos no corrientes MUSD	Suma de pasivos corrientes MUSD	Suma de pasivos no corrientes MUSD	Suma de ingresos ordinarios de asociadas MUSD	Suma de gastos ordinarios de asociadas MUSD	Ganancia (pérdida) neta de asociadas MUSD
CPT Empresas Marítimas S.A.	53.711	83.562.400 - 5	CHILE	Equipos	USD	50,00%	51.671	222.662	41.994	232.339	137.283	111.441	25.842
Logística e Inmobiliaria Lipangue S.A.	2.413	76.181.967 - 4	CHILE	Almacenaje	CLP	20,00%	1.287	8.892	4.059	6.120	-	52	(52)
Inmobiliaria Agemarpe S.A.	317	Extranjero	PERÚ	Inmobiliaria	PEN	50,00%	220	554	125	649	90	121	(31)
Atlantis Rio Terminais de Containers Ltda.	138	Extranjero	BRASIL	Agente de naves	BRL	30,00%	981	67	578	470	4.173	3.650	523
Maritrans Ltda.	1.378	Extranjero	COLOMBIA	Agente de naves	USD	50,00%	5.005	3.161	5.409	2.757	6.174	3.996	2.178
Selinger Estibadores C.A.	92	Extranjero	VENEZUELA	Logística portuaria	USD	48,74%	443	114	369	188	761	821	(60)
Consorcio Tayukay C.A.	295	Extranjero	VENEZUELA	Adm. operación terminales	USD	40,00%	656	896	521	1.031	225	487	(262)
Transdepot Ltda.	70	Extranjero	COLOMBIA	Transporte	USD	50,00%	1.195	75	1.129	141	3.554	3.428	126
Florida International Terminal, Inc.	1.844	Extranjero	U.S.A.	Adm. operación terminales	USD	30,00%	6.736	2.326	2.617	6.445	28.846	24.698	4.148
Transgranel S.A.	1.134	Extranjero	URUGUAY	Adm. operación terminales	USD	50,00%	1.372	1.785	619	2.538	5.524	4.505	1.019
Nuovo Borgo Terminal Containers SRL	117	Extranjero	ITALIA	Adm. operación terminales	EUR	20,00%	360	735	1.006	89	2.079	2.079	-
AGUNSA LDA	52	Extranjero	PORTUGAL	Consignaciones	EUR	50,00%	103	-	-	103	-	1	(1)
Terminales Marítimas S.A.	6.386	Extranjero	ESPAÑA	Servicio de transporte	EUR	42,50%	2.556	26.556	1.109	28.003	596	495	101
Total	67.947						72.585	267.823	59.535	280.873	189.305	155.774	33.531

c) Inversiones en Asociadas – Resumen Estados Financieros al 31.12.13

Detalle de sociedades	Valor contable Inversión en asociada MUSD	RUT	País Ubicación Sociedad	Actividades principales asociadas	Moneda funcional	% de participación en asociada	Suma de activos corrientes MUSD	Suma de activos no corrientes MUSD	Suma de pasivos corrientes MUSD	Suma de pasivos no corrientes MUSD	Suma de ingresos ordinarios de asociadas MUSD	Suma de gastos ordinarios de asociadas MUSD	Ganancia (pérdida) neta de asociadas MUSD
SCL Terminal Aéreo Santiago S.A.	21.124	96.850.960 - 8	CHILE	Terminales aéreos	CLP	47,02%	118.193	55.132	70.342	102.983	86.556	77.108	9.448
CPT Empresas Marítimas S.A.	48.595	83.562.400 - 5	CHILE	Equipos	USD	50,00%	39.755	203.081	33.324	209.512	119.381	98.196	21.185
Inmobiliaria Agemarpe S.A.	356	Extranjero	PERÚ	Inmobiliaria	PEN	50,00%	280	563	115	728	156	141	15
Atlantis Rio Terminais de Containers Ltda.	1	Extranjero	BRASIL	Agente de naves	BRL	30,00%	807	54	769	92	3.402	3.338	64
Maritrans Ltda.	2.382	Extranjero	COLOMBIA	Agente de naves	USD	50,00%	8.017	3.228	6.481	4.764	8.079	3.635	4.444
Selinger Estibadores C.A.	121	Extranjero	VENEZUELA	Logística portuaria	USD	48,74%	387	64	203	248	494	490	4
Consortio Tayukay C.A.	430	Extranjero	VENEZUELA	Adm. operación terminales	USD	40,00%	742	1.015	586	1.171	1.682	1.715	(33)
Transdepot Ltda.	91	Extranjero	COLOMBIA	Transporte	USD	50,00%	591	292	702	181	4.528	4.361	167
Florida International Terminal, Inc.	1.986	Extranjero	U.S.A.	Adm. operación terminales	USD	30,00%	6.638	2.802	2.428	7.012	25.718	22.097	3.621
Transgranel S.A.	986	Extranjero	URUGUAY	Adm. operación terminales	USD	50,00%	1.444	1.974	1.183	2.235	5.956	5.128	828
Nuovo Borgo Terminal Containers SRL	96	Extranjero	ITALIA	Adm. operación terminales	EUR	20,00%	782	486	1.201	67	2.359	2.359	-
AGUNSA LDA	61	Extranjero	PORTUGAL	Consignaciones	EUR	50,00%	125	-	-	125	9	9	-
Terminales Marítimas S.A.	7.664	Extranjero	ESPAÑA	Servicio de transporte	EUR	42,50%	3.003	30.535	1.288	32.250	1.477	54	1.423
Total	83.893						180.764	299.226	118.622	361.368	259.797	218.631	41.166

d) Movimiento de inversiones en asociadas (cifras en MUSD) al 31.12.14

Período actual 31.12.2014								
Cambios en Inversiones en Entidades Asociadas (Presentación)								
Detalle de Sociedades	Método VPP saldo inicial 01.01.14 MUSD	Adiciones, Inversiones en Asociadas MUSD	Participación en ganancia (pérdida) ordinaria, inversiones en asociadas MUSD	Dividendos recibidos, inversiones en asociadas MUSD	Incremento (decremento) en el cambio de moneda extranjera, inversiones en asociadas MUSD	Otro incremento (decremento), inversiones en asociadas MUSD	Cambios en inversiones en entidades asociadas, total MUSD	Inversiones en asociadas contabilizadas por el método de la participación, saldo final 31.12.14 MUSD
SCL Terminal Aéreo Santiago S.A.	21.124	1.990	-	(4.651)	-	(18.463)	(21.124)	-
CPT Empresas Marítimas S.A.	48.595	-	12.921	(5.262)	(1.825)	(718)	5.116	53.711
Logística e Inmobiliaria Lipangue S.A.	-	2.470	(10)	-	(47)	-	2.413	2.413
Inmobiliaria Agemarpe S. A. C.	356	-	(16)	-	(23)	-	(39)	317
Atlantis Rio Terminais de Containers Ltda.	1	-	157	-	-	(20)	137	138
Maritrans S.A.	2.382	-	1.089	(2.292)	-	199	(1.004)	1.378
Selinger Estibadores C.A.	121	-	(29)	-	-	-	(29)	92
Consortio Tayukay C.A.	430	-	(105)	-	-	(30)	(135)	295
Transdepot Ltda.	91	-	63	(75)	-	(9)	(21)	70
Florida International Terminal, Inc.	1.986	-	1.244	(1.386)	-	-	(142)	1.844
Transgranel S.A.	986	-	510	(323)	-	(39)	148	1.134
Nuovo Borgo Terminal Containers SRL	96	-	-	-	-	21	21	117
AGUNSA LDA	61	-	(1)	-	-	(8)	(9)	52
Terminales Marítimas S.A.	7.664	-	43	(452)	-	(869)	(1.278)	6.386
Total de Asociadas	83.893	4.460	15.866	(14.441)	(1.895)	(19.936)	(15.946)	67.947

e) Movimiento de inversiones en asociadas (continuación – cifras en MUSD) al 31.12.13

Detalle de Sociedades	Período anterior 31.12.2013						
	Cambios en Inversiones en Entidades Asociadas (Presentación)						
	Método VPP saldo inicial 01.01.13 MUSD	Participación en Ganancia (Pérdida) Ordinaria, Inversiones en Asociadas MUSD	Dividendos Recibidos, Inversiones en Asociadas MUSD	Incremento (Decremento) en el Cambio de Moneda Extranjera, Inversiones en Asociadas MUSD	Otro Incremento (Decremento), Inversiones en Asociadas MUSD	Cambios en Inversiones en Entidades Asociadas, Total MUSD	Inversiones en Asociadas Contabilizadas por el Método de la Participación, Saldo Final 31.12.13 MUSD
SCL Terminal Aéreo Santiago S.A.	19.377	4.442	-	(2.106)	(589)	1.747	21.124
CPT Empresas Marítimas S.A.	43.730	10.593	(4.619)	(1.042)	(67)	4.865	48.595
Inmobiliaria Agemarpe S. A. C.	380	8	-	(32)	-	(24)	356
Atlantis Rio Terminais de Containers Ltda.	1	19	-	(19)	-	-	1
Maritrans S.A.	1.625	2.222	(1.716)	-	251	757	2.382
Selinger Estibadores C.A.	453	2	-	-	(334)	(332)	121
Consortio Tayukay C.A.	1.218	(13)	-	-	(775)	(788)	430
Transdepot Ltda.	52	84	(53)	-	8	39	91
Florida International Terminal, Inc.	1.928	1.086	(1.028)	-	-	58	1.986
Transgranel S.A.	666	414	(111)	-	17	320	986
Nuovo Borgo Terminal Containers SRL	123	-	-	-	(27)	(27)	96
AGUNSA LDA	59	-	-	2	-	2	61
Terminales Marítimas S. A.	7.528	605	(415)	359	(413)	136	7.664
Total de Asociadas	77.140	19.462	(7.942)	(2.838)	(1.929)	6.753	83.893

f) Información financiera resumida de asociadas al 31.12.14

En cumplimiento a lo indicado en IFRS 12 sobre Información a revelar de participaciones en otras entidades, en su apéndice B12 y B13, a continuación se revela información resumida de las asociadas que son significativas para la sociedad.

	CPT Empresas Marítimas S.A. Chile MUSD
Dividendos recibidos	5.262
Activos corrientes	51.671
Activos no corrientes	222.662
Pasivos corrientes	41.994
Pasivos no corrientes	232.339
Ingresos de actividades ordinarias	111.442
Ganancia (pérdida) procedente de operaciones continuadas	25.657
Otro resultado integral	(3.458)
Resultado integral	22.199
Efectivo y equivalentes al efectivo	8.692
Otros pasivos financieros corrientes	19.040
Otros pasivos financieros no corrientes	112.912
Gasto por depreciación y amortización	(9.865)
Ingresos de actividades ordinarias procedentes de intereses	358
Gastos por intereses	(4.803)
Gasto por impuestos a las ganancias, operaciones continuadas	(6.858)

NOTA 19 - CONCESIONES**1. Valparaíso Terminal de Pasajeros S. A.****a) Acuerdos de Concesión de Servicios**

La Sociedad Valparaíso Terminal de Pasajeros S.A., fue creada para dar cumplimiento al acuerdo de concesión de servicios que emana de la Licitación Pública "Provisión de infraestructura e instalaciones y concesión portuaria de un área para la atención de pasajeros de cruceros de turismo" para el Puerto de Valparaíso, convocada por los Concedentes Empresa Portuaria Valparaíso en el año 2002.

b) Detalle de Acuerdos de Concesión de Servicios por Clase

Los servicios que comprende la concesión y que constituyen el objeto social de la Sociedad, obedecen al desarrollo, mantención y explotación de infraestructura e instalaciones en tierra que los operadores requieren para el embarque y desembarque de pasajeros y tripulantes, incluyendo el desarrollo y la explotación turística y comercial de las mismas, y el traslado de los pasajeros y tripulantes de los cruceros de turismo y de sus equipajes entre el Edificio Terminal y los sitios del puerto donde embarcan y desembarcan los pasajeros y tripulantes del respectivo crucero de turismo o las entradas y salidas habilitadas del puerto; como asimismo el desarrollo, mantención y explotación de actividades conexas inherentes a la atención de pasajeros y tripulantes, y la prestación de todo tipo de servicios a turistas y visitas, que sean acordes con la explotación turística y comercial de la infraestructura, instalaciones y vehículos materia del Contrato de Concesión.

c) Otra Información a revelar sobre Acuerdos de Concesión de Servicios

Información a revelar sobre ingresos ordinarios por servicios de construcción:

El Contrato de concesión, no ha incluido Ingresos Ordinarios por construcción, considerando la primera parte del acuerdo no implica ningún tipo de construcción, sino la habilitación de un Almacén Portuario como Terminal de Pasajeros. En años posteriores, al construir el Terminal definitivo se generarían Ingresos Ordinarios por su construcción.

2. SCL Terminal Aéreo Santiago S.A. - Sociedad Concesionaria

Descripción de la Concesión

Esta entidad fue constituida como Sociedad Anónima por escritura pública de fecha 6 de abril de 1998, ello en virtud de la adjudicación de la concesión del Aeropuerto Internacional Arturo Merino Benítez de Santiago, con el objeto de realizar: la construcción, conservación y explotación de la obra pública denominada del mismo nombre antes citado, mediante el sistema de concesiones, la prestación y explotación de servicios aeronáuticos y no aeronáuticos, el uso y goce sobre bienes nacionales de uso público o fiscal destinados a desarrollar las áreas de servicios que convengan. Con fecha 28 de marzo de 2000 esta sociedad modificó su razón social por SCL Terminal Aéreo Santiago S.A. - Sociedad Concesionaria (SCL).

El plazo de la concesión inicialmente fue de 180 meses a partir de abril de 1998, obteniendo de acuerdo a las mayores obras un mayor plazo que podría prorrogarse hasta 78 meses adicionales.

El contrato obliga a SCL a efectuar: la ampliación del Edificio Terminal Internacional de Pasajeros hasta completar 90.000 M² y su remodelación, construcción de una torre de control de 60 metros de altura total, 75.000 M² de plataforma de aeronaves, de 29.000 M² de calles de rodaje de aeronaves y de un camino de enlace dentro de los sectores sur y norte del aeropuerto.

Como impacto, dotar a Chile de un Aeropuerto Nacional e Internacional acorde con el desarrollo económico del país y las demandas que genera, lo que incentivará el desarrollo de la industria local, regional lo que facilitará la incorporación y exportación de productos.

El monto de la inversión original como oferta técnica fue de MUSD 175.545.

Con fecha 18 de junio de 2012 la sociedad Concesionaria del Aeropuerto Internacional Arturo Merino Benítez de Santiago, acuerda con el Ministerio de Obras Públicas un convenio complementario (N° 4 de Modificación del Contrato), para extender el plazo de concesión hasta el 30 de septiembre de 2015, aceptando ejecutar obras del Proyecto Fase 1 individualizadas en el Anexo 3, hasta por un valor de máximo de UF 1.127.764. La sociedad concesionaria contratará y financiará para el MOP, la construcción e implementación de las obras derivadas del estudio denominado "Diseño Instalaciones de Aviación Corporativa" en el aeropuerto antes citado por la suma única y total de UF 350.000.

Con fecha 5 de febrero de 2015, mediante publicación de Hecho Esencial, la sociedad informa que no ha resultado ganadora en el proceso de nueva licitación convocada por el Gobierno de Chile para la ampliación y operación del Aeropuerto Internacional Arturo Merino Benítez de la ciudad de Santiago. En consecuencia, al actual concesionaria del aeropuerto, SCL Terminal Aéreo Santiago S.A. termina sus operaciones con fecha 30 de septiembre de 2015.

3. Consorcio Aeroportuario de Magallanes S.A. – Sociedad Concesionaria

Descripción de la Concesión

Esta sociedad fue constituida como sociedad anónima por escritura pública de fecha 21 de enero de 2010, cuyo extracto se publicó en el Diario Oficial de 29 de enero de 2010, esto en virtud de la adjudicación de la Concesión del Aeropuerto Presidente Carlos Ibáñez del Campo de Punta Arenas.

El objeto de la concesión es la de realizar la construcción, conservación y explotación de la obra pública fiscal denominada “Aeropuerto Presidente Carlos Ibáñez del Campo” de la ciudad de Punta Arenas, Chile, mediante el Sistema de Concesiones; la prestación y explotación de los servicios aeronáuticos y no aeronáuticos asociados a ella; y el uso y goce sobre los bienes nacionales de uso público destinados a desarrollar la obra entregada en concesión.

El capital de la sociedad es la suma de MCLP 1.570.000, dividido en 1.570 acciones. Sus accionistas son Agencias Universales S.A. la cual suscribió 1.400 acciones obteniendo así un porcentaje de participación del 89,17% y Terminales y Servicios a Contenedores S.A. la cual suscribió 170 acciones obteniendo así un porcentaje de participación del 10,83%.

Esta sociedad considera para la preparación y presentación de sus Estados Financieros la aplicación de la Interpretación de la Norma Internacional de Información Financiera IFRIC 12, en concordancia con la aplicación de dicha normativa se considera los siguientes criterios contables:

- No reconocerá como parte de Propiedades, planta y equipo la infraestructura y demás equipamientos proporcionados por el otorgador para efectos de la operación del Aeropuerto.
- Reconocerá y valorizará los ingresos relacionados con servicios operacionales de acuerdo con la NIC 18. Asimismo en caso que existan ingresos y costos asociados con servicios de construcción la sociedad aplicará la NIC 11.
- En lo referente a la contraprestación entregada por el otorgante a Consorcio Aeroportuario de Magallanes S.A., se aplicará lo dispuesto en IFRIC 12, dando paso al reconocimiento de un Activo Financiero o Activo Intangible según corresponda. Efectuado el análisis de dicha norma, la sociedad concesionaria a la fecha de su constitución reconoció un activo intangible derivado de las obligaciones presentes y futuras con el MOP.

4. Consorcio Aeroportuario de Calama S. A. – Sociedad Concesionaria

Descripción de la Concesión

Según Escritura Pública otorgada el día 21 de marzo de 2012 ante el Notario de Santiago Valeria Ronchera Flores, se constituyó la sociedad anónima cerrada chilena “Consorcio Aeroportuario de Calama S.A. - Sociedad Concesionaria, en adelante CACSA SC, integra parte del Grupo de Agencias Universales S.A., su escritura pública ha quedado inscrita en el Conservador de Bienes Raíces de Santiago y publicada en extracto en el Diario Oficial del día 25 marzo de 2012.

La Sociedad fija su domicilio principal en la ciudad de Santiago, Avda. Andrés Bello N° 2687 Comuna de Las Condes.

La Sociedad tiene por objeto la construcción, conservación y explotación de la obra pública fiscal denominada “Aeropuerto El Loa de Calama”, mediante el sistema de concesiones públicas, así como la prestación y explotación de los servicios aeronáuticos y no aeronáuticos

asociados a ella, y el uso y goce sobre los bienes nacionales de uso público o fiscales destinados a desarrollar la obra entregada en concesión.

Conforme a lo establecido en las bases de licitación, y en sus estatutos, la duración de la Sociedad será igual al plazo de la concesión de la obra pública fiscal denominada "Aeropuerto El Loa de Calama", más 3 años. No obstante lo anterior, las mencionadas bases establecen que el plazo máximo de la concesión será 180 meses. El 13 de abril de 2012 comenzó a operar la Concesión.

Conforme a lo establecido en las bases de licitación, la concesión consiste principalmente en la remodelación y ampliación del Área Terminal de Pasajeros del Aeropuerto El Loa de Calama, con todas las obras civiles e instalaciones necesarias para dar a las líneas aéreas, pasajeros y demás usuarios del Aeropuerto, las condiciones de servicio, confort y seguridad, acordes a las de un aeropuerto regional con carácter internacional. La concesión incluye el mantenimiento de todas las obras preexistentes y nuevas que deberá ejecutar la Sociedad.

El capital autorizado de la sociedad es la suma de MCLP 4.550.000, dividido en 45.500 acciones participando la matriz AGUNSA en un 99% y la subsidiaria de esta TESCO S.A, en un 1%: AGUNSA suscribe 45.045 acciones y TESCO S.A. 455 acciones. Al 31 de diciembre de 2013 el capital autorizado se encuentra completamente suscrito y pagado.

Esta sociedad considera para la preparación y presentación de sus Estados Financieros la aplicación de la Interpretación de la Norma Internacional de Información Financiera IFRIC 12, en concordancia con la aplicación de dicha normativa se considera los siguientes criterios contables:

- No reconocerá como parte de Propiedades, Planta y Equipo la infraestructura y demás equipamientos proporcionados por el otorgador para efectos de la operación del Aeropuerto.
- Reconocerá y valorizará los ingresos relacionados con servicios operacionales de acuerdo con la NIC 18. Asimismo en caso que existan ingresos y costos asociados con servicios de construcción la sociedad aplicará la NIC 11.
- En lo referente a la contraprestación entregada por el otorgante a Consorcio Aeroportuario de Calama S.A., se aplicará lo dispuesto en IFRIC 12, dando paso al reconocimiento de un Activo Financiero o Activo Intangible según corresponda. Efectuado el análisis dicha norma, la sociedad concesionaria a la fecha de su constitución reconoció un Activo Intangible derivado de las obligaciones presentes y futuras con el MOP.

5. Consorcio Aeroportuario de La Serena S. A. – Sociedad Concesionaria

Descripción de la Concesión

- Con fecha de Escritura Pública otorgada el día 18 de diciembre de 2012 ante el Notario de Santiago Raúl Undurraga Laso, se constituyó la sociedad anónima cerrada chilena "Consorcio Aeroportuario de La Serena S.A. - Sociedad Concesionaria, que integra parte del Grupo de Agencias Universales S.A., su escritura pública ha quedado inscrita en el Conservador de Bienes Raíces de Santiago y publicado su extracto en el Diario Oficial del día 31 de diciembre de 2013. Su domicilio principal queda fijado en la ciudad de Santiago, Avda. Andrés Bello N° 2687 Comuna de Las Condes.
- Dicha sociedad tiene por objeto: La ejecución, reparación, conservación y explotación de la obra pública fiscal denominada "Aeródromo de La Florida de La Serena", mediante el sistema de concesiones públicas, así como la prestación y explotación de los servicios aeronáuticos y no aeronáuticos asociados a ella, y el uso y goce sobre los bienes nacionales de uso público o fiscales destinados a desarrollar la obra entregada en concesión y las áreas de servicios que se convengan.

- Conforme a lo establecido en las bases de licitación, y en sus estatutos, la duración de la Sociedad será igual al plazo de la concesión de la obra pública fiscal denominada "Aeródromo de La Florida de La Serena" más 3 años. No obstante lo anterior, las mencionadas bases establecen que el plazo máximo de la concesión será 180 meses (15 años). En enero 2013, la sociedad recibe del MOP la autorización para poder operar como concesionaria de dicho aeropuerto.
- El capital autorizado de la sociedad es la suma de \$ 960.000.000, dividido en 96.000 acciones participando la matriz AGUNSA en un 99% y la subsidiaria de esta TESCO S.A, en un 1%: AGUNSA suscribe 95.040 acciones y TESCO S.A. 960 acciones. Considerando que la autorización para la puesta en marcha de la explotación postergó su inicio a contar de enero 2013, los aportes de capital inicial se efectuaron por ambos socios en dicho mes, no afectando el 2012 la cuenta "Inversiones contabilizadas utilizando el método de la participación".

6. Ingresos por intercambio de servicios de construcción

Según establece SIC 29.7.-7, se revela a continuación los montos de ingresos (pérdidas) reconocido en el período de intercambio de servicios de construcción para un activo intangible, que es el caso de la sociedad concesionaria Consorcio Aeroportuario de Calama S.A. (CL – CACSA):

	ACUMULADO	
	01.01.14 31.12.14 MUSD	01.01.13 31.12.13 MUSD
Ingresos por intercambio de servicios de construcción		
CL – CACSA	820	1.510
CL – CASSA	738	-
Total	1.558	1.510

NOTA 20 - OTROS PASIVOS FINANCIEROS CORRIENTES Y NO CORRIENTES

Resumen	31.12.14 MUSD	31.12.13 MUSD
1. Otros pasivos financieros corrientes		
Obligaciones con bancos y otras entidades	71.423	50.165
Obligaciones de arrendamiento financiero	4.156	4.056
Total obligaciones con bancos y arrendamientos c/plazo	75.579	54.221
Más:		
Instrumentos derivados financieros	148	45
Total pasivos financieros corrientes	75.727	54.266
2. Otros pasivos financieros no corrientes		
Obligaciones con bancos y otras entidades	126.211	65.813
Obligaciones de arrendamiento financiero	29.112	28.934
Total obligaciones con bancos y arrendamientos l/plazo	155.323	94.747
Más:		
Instrumentos derivados financieros	1.586	10
Total pasivos financieros no corrientes	156.909	94.757
Total obligaciones corrientes y no corrientes	232.636	149.023

a) Obligaciones con bancos corrientes y no corrientes al 31 de diciembre de 2014

RUT deudora	Entidad deudora	País deudora	RUT acreedora	Entidad acreedora (bancos)	País acreedora	Hasta 90 días MUSD	Más de 90 días hasta 1 año MUSD	Porción corto plazo MUSD	De 1 a 2 años MUSD	De 2 a 3 años MUSD	De 3 a 4 años MUSD	De 4 a 5 años MUSD	De 5 a 0 años MUSD	Porción largo plazo MUSD	Total deuda MUSD
96.566.940-K	CL - AGUNSA	CHILE	97.004.000-5	BANCO CHILE	CHILE	-	1.072	1.072	1.071	-	-	-	-	1.071	2.143
96.566.940-K	CL - AGUNSA	CHILE	97.030.000-7	BANCO ESTADO	CHILE	-	212	212	211	211	210	-	-	632	844
96.566.940-K	CL - AGUNSA	CHILE	97.004.000-5	BANCO CHILE	CHILE	-	1.070	1.070	782	1.037	519	-	-	2.338	3.408
96.566.940-K	CL - AGUNSA	CHILE	97.032.000-8	BBVA	CHILE	679	-	679	-	-	-	-	-	-	679
96.566.940-K	CL - AGUNSA	CHILE	97.036.000-K	BANCO SANTANDER SANTIAGO	CHILE	2.078	2.000	4.078	-	-	-	-	-	-	4.078
96.566.940-K	CL - AGUNSA	CHILE	97.004.000-5	BANCO CHILE	CHILE	26	1.000	1.026	556	-	-	-	-	556	1.582
96.566.940-K	CL - AGUNSA	CHILE	97.036.000-K	BANCO SANTANDER SANTIAGO	CHILE	-	1.252	1.252	-	-	-	-	-	-	1.252
96.566.940-K	CL - AGUNSA	CHILE	76.645.030-K	BANCO ITAU CHILE	CHILE	-	1.695	1.695	1.667	833	-	-	-	2.500	4.195
96.566.940-K	CL - AGUNSA	CHILE	76.645.030-K	BANCO ITAU CHILE	CHILE	-	1.278	1.278	1.250	1.250	625	-	-	3.125	4.403
96.566.940-K	CL - AGUNSA	CHILE	97.036.000-K	BANCO SANTANDER SANTIAGO	CHILE	-	1.251	1.251	1.250	1.250	625	-	-	3.125	4.376
96.566.940-K	CL - AGUNSA	CHILE	97.004.000-5	BANCO CHILE	CHILE	-	1.006	1.006	1.000	1.000	1.000	1.000	-	4.000	5.006
96.566.940-K	CL - AGUNSA	CHILE	97.036.000-K	BANCO SANTANDER SANTIAGO	CHILE	145	1.000	1.145	2.000	3.000	2.000	-	-	7.000	8.145
96.566.940-K	CL - AGUNSA	CHILE	97.018.000-1	BANCO SCOTIABANK SUD AMERICANO	CHILE	891	770	1.661	1.296	1.538	1.538	3.845	-	8.217	9.878
96.566.940-K	CL - AGUNSA	CHILE	97.023.000-9	BANCO CORPBANCA	CHILE	-	647	647	1.250	1.250	1.250	625	-	4.375	5.022
96.566.940-K	CL - AGUNSA	CHILE	97.080.000-K	BANCO BICE	CHILE	-	1.033	1.033	676	1.000	1.000	500	-	3.176	4.209
96.566.940-K	CL - AGUNSA	CHILE	97.004.000-5	BANCO CHILE	CHILE	-	1.001	1.001	1.000	1.000	1.000	500	-	3.500	4.501
96.566.940-K	CL - AGUNSA	CHILE	97.004.000-5	BANCO CHILE	CHILE	-	1.057	1.057	1.000	1.000	1.000	1.000	-	4.000	5.057
96.566.940-K	CL - AGUNSA	CHILE	97.036.000-K	BANCO SANTANDER SANTIAGO	CHILE	44	-	44	1.250	1.250	1.250	1.250	-	5.000	5.044
76.087.702-6	CL - CAMSA	CHILE	97.004.000-5	BANCO CHILE	CHILE	-	681	681	551	551	1.101	-	-	2.203	2.884
76.087.702-6	CL - CAMSA	CHILE	97.004.000-5	BANCO CHILE	CHILE	-	646	646	522	522	1.044	-	-	2.088	2.734
76.087.702-6	CL - CAMSA	CHILE	61.202.000-0	MINISTERIO DE OBRAS PÚBLICAS	CHILE	-	175	175	105	105	105	105	731	1.151	1.326
76.139.803-2	CL - CACSA	CHILE	97.004.000-5	BANCO CHILE	CHILE	-	5.716	5.716	5.581	5.581	5.581	-	-	16.743	22.459
76.139.803-2	CL - CACSA	CHILE	97.004.000-5	BANCO CHILE	CHILE	-	-	-	-	-	-	2.706	1.353	4.059	4.059
76.139.803-2	CL - CACSA	CHILE	61.202.000-0	MINISTERIO DE OBRAS PÚBLICAS	CHILE	-	217	217	119	119	119	119*	836	1.312	1.529
76.256.545-5	CL - CASSA	CHILE	61.202.000-0	MINISTERIO DE OBRAS PÚBLICAS	CHILE	-	93	93	71	71	71	71	285	569	662
76.256.545-5	CL - CASSA	CHILE	99.500.410-0	BANCO CONSORCIO	CHILE	-	1.400	1.400	1.414	1.452	1.491	760	-	5.117	6.517
96.850.960-8	CL - SCL	CHILE	61.202.000-0	MINISTERIO DE OBRAS PÚBLICAS	CHILE	2.491	-	2.491	-	-	-	-	-	-	2.491
96.850.960-8	CL - SCL	CHILE	61.104.000-8	DIRECCION AERONAUTICA CIVIL	CHILE	28.462	-	28.462	-	-	-	-	-	-	28.462
76.376.843-0	CL - BODEGAS ABX	CHILE	99.500.410-0	BANCO CONSORCIO	CHILE	-	327	327	1.534	2.109	3.023	3.274	11.507	21.447	21.774
Extranjero	ES - AGUNSA	ESPAÑA	Extranjero	BANCO POPULAR ESPAÑOL, S. A.	ESPAÑA	21	64	85	88	91	54	-	-	233	318
Extranjero	ES - AGUNSA	ESPAÑA	Extranjero	BANCO POPULAR ESPAÑOL, S. A.	ESPAÑA	-	-	-	-	-	3.640	-	-	3.640	3.640
Extranjero	ES - AGUNSA	ESPAÑA	Extranjero	CAIXABANK S. A.	ESPAÑA	3	4	7	-	-	-	-	-	-	7
Extranjero	ES - AGUNSA	ESPAÑA	Extranjero	CAIXABANK S. A.	ESPAÑA	12	37	49	51	52	53	55	37	248	297
Extranjero	ES - AGUNSA	ESPAÑA	Extranjero	BANCO SANTANDER	ESPAÑA	19	59	78	53	-	-	-	-	53	131
Extranjero	ES - AGUNSA	ESPAÑA	Extranjero	BANCO SANTANDER	ESPAÑA	298	-	298	-	-	-	-	-	-	298
Extranjero	ES - AGUNSA	ESPAÑA	Extranjero	BANCO SANTANDER	ESPAÑA	410	-	410	-	-	-	-	-	-	410
Extranjero	ES - AGUNSA	ESPAÑA	Extranjero	BANCO POPULAR ESPAÑOL, S. A.	ESPAÑA	-	84	84	-	-	-	-	-	-	84
Extranjero	ES - AGUNSA	ESPAÑA	Extranjero	BANKIA S. A.	ESPAÑA	15	46	61	35	-	-	-	-	35	96
Extranjero	ES - AGUNSA	ESPAÑA	Extranjero	BANKINTER S.A.	ESPAÑA	182	-	182	-	-	-	-	-	-	182
Extranjero	ES - AGUNSA	ESPAÑA	Extranjero	BANKIA S. A.	ESPAÑA	16	5	21	-	-	-	-	-	-	21
Extranjero	ES - AGUNSA	ESPAÑA	Extranjero	BANKIA S. A.	ESPAÑA	312	-	312	-	-	-	-	-	-	312
Extranjero	ES - AGUNSA	ESPAÑA	Extranjero	CAIXABANK S. A.	ESPAÑA	235	-	235	-	-	-	-	-	-	235
Extranjero	ES - AGUNSA	ESPAÑA	Extranjero	CAIXABANK S. A.	ESPAÑA	-	97	97	-	-	-	-	-	-	97
Extranjero	ES - AGUNSA	ESPAÑA	Extranjero	BANKIA S.A.	ESPAÑA	10	-	10	-	-	-	-	-	-	10
Extranjero	PE - IMUPESA	PERU	Extranjero	SCOTIABANK	PERU	251	1.305	1.556	-	-	-	-	-	-	1.556
Extranjero	PE - IMUPESA	PERU	Extranjero	BANCO SANTANDER	PERU	211	653	864	920	979	1.043	1.111	1.285	5.338	6.202
Extranjero	EC - ARETINA	ECUADOR	Extranjero	BANCO DE LA PRODUCCIÓN S.A.	ECUADOR	80	250	330	392	-	-	-	-	392	722
Extranjero	EC - MARGLOBAL	ECUADOR	Extranjero	BANCO DE LA PRODUCCIÓN S.A.	ECUADOR	122	380	502	885	-	-	-	-	885	1.387
Extranjero	PA - IMUSA	PANAMA	Extranjero	SANTANDER INTERNATIONAL	EE.UU.	47	-	47	6.000	-	-	-	-	6.000	6.047
Extranjero	PA - IMUSA	PANAMA	Extranjero	SANTANDER INTERNATIONAL	EE.UU.	21	-	21	-	2.000	-	-	-	2.000	2.021
Extranjero	PA - IMUSA	PANAMA	Extranjero	SANTANDER INTERNATIONAL	EE.UU.	4.031	-	4.031	-	-	-	-	-	-	4.031
Extranjero	AR - IMUSA	ARGENTINA	76.645.030-K	BANCO ITAU CHILE	CHILE	-	673	673	-	-	-	-	-	-	673
Extranjero	GT - AGUNSA	GUATEMALA	Extranjero	TRANSCOM BANK LIMITED	BARBADOS	12	24	36	43	-	-	-	-	43	79
Extranjero	AR - MARPACIFICO	ARGENTINA	Extranjero	BANCO NACIONAL IVECO	ARGENTINA	8	11	19	40	-	-	-	-	40	59
Total Obligaciones con Bancos						41.132	30.291	71.423	34.663	29.251	29.342	16.921	16.034	126.211	197.634

Continuación a) Obligaciones con bancos corrientes y no corrientes al 31 de diciembre de 2014

RUT deudora	Entidad deudora	País deudora	RUT acreedora	Entidad acreedora (bancos)	País acreedora	Tipo de deuda	Tipo amortización	N° contratos	Moneda	Monto original (miles)	Tasa de interés nominal	Vcmto
96.566.940-K	CL - AGUNSA	CHILE	97.004.000-5	BANCO CHILE	CHILE	Préstamo	Semestral	1	CLP	2.600.000	7,60%	2016
96.566.940-K	CL - AGUNSA	CHILE	97.030.000-7	BANCO ESTADO	CHILE	Préstamo	Semestral	1	CLF	52	6,10%	2018
96.566.940-K	CL - AGUNSA	CHILE	97.004.000-5	BANCO CHILE	CHILE	Préstamo	Semestral	1	CLF	102	4,28%	2018
96.566.940-K	CL - AGUNSA	CHILE	97.032.000-8	BBVA	CHILE	Préstamo	Semestral	1	USD	6.700	5,15%	2015
96.566.940-K	CL - AGUNSA	CHILE	97.036.000-K	BANCO SANTANDER SANTIAGO	CHILE	Préstamo	Semestral	1	USD	16.000	Libor 180 + 0,4%	2015
96.566.940-K	CL - AGUNSA	CHILE	97.004.000-5	BANCO CHILE	CHILE	Préstamo	Anual	1	USD	5.000	Libor 180 + 3,1%	2016
96.566.940-K	CL - AGUNSA	CHILE	97.036.000-K	BANCO SANTANDER SANTIAGO	CHILE	Préstamo	Semestral	1	USD	5.000	Libor 180 + 2,8%	2015
96.566.940-K	CL - AGUNSA	CHILE	76.645.030-K	BANCO ITAU CHILE	CHILE	Préstamo	Semestral	1	USD	5.000	Libor 180 + 2,95%	2017
96.566.940-K	CL - AGUNSA	CHILE	76.645.030-K	BANCO ITAU CHILE	CHILE	Préstamo	Semestral	1	USD	5.000	3,44%	2018
96.566.940-K	CL - AGUNSA	CHILE	97.036.000-K	BANCO SANTANDER SANTIAGO	CHILE	Préstamo	Semestral	1	USD	5.000	4,20%	2019
96.566.940-K	CL - AGUNSA	CHILE	97.004.000-5	BANCO CHILE	CHILE	Préstamo	Semestral	1	USD	5.000	Libor 180 + 2,55%	2019
96.566.940-K	CL - AGUNSA	CHILE	97.036.000-K	BANCO SANTANDER SANTIAGO	CHILE	Préstamo	Semestral	1	USD	8.000	3,91%	2018
96.566.940-K	CL - AGUNSA	CHILE	97.018.000-1	BANCO SCOTIABANK SUD AMERICANO	CHILE	Préstamo	Semestral	1	USD	10.000	4,63%	2019
96.566.940-K	CL - AGUNSA	CHILE	97.023.000-9	BANCO CORPBANCA	CHILE	Préstamo	Semestral	1	USD	5.000	Libor 180 + 3,15%	2019
96.566.940-K	CL - AGUNSA	CHILE	97.080.000-K	BANCO BICE	CHILE	Préstamo	Semestral	1	USD	5.000	4,45%	2019
96.566.940-K	CL - AGUNSA	CHILE	97.004.000-5	BANCO CHILE	CHILE	Préstamo	Semestral	1	USD	5.000	Libor 180 + 2,25%	2019
96.566.940-K	CL - AGUNSA	CHILE	97.004.000-5	BANCO CHILE	CHILE	Préstamo	Semestral	1	USD	5.000	Libor 180 + 2,25%	2019
96.566.940-K	CL - AGUNSA	CHILE	97.036.000-K	BANCO SANTANDER SANTIAGO	CHILE	Préstamo	Semestral	1	USD	5.000	2,54%	2019
76.087.702-6	CL - CAMSA	CHILE	97.004.000-5	BANCO CHILE	CHILE	Préstamo	Semestral	1	CLF	95	7,07%	2018
76.087.702-6	CL - CAMSA	CHILE	97.004.000-5	BANCO CHILE	CHILE	Préstamo	Semestral	1	CLF	90	7,07%	2018
76.087.702-6	CL - CAMSA	CHILE	61.202.000-0	MINISTERIO DE OBRAS PÚBLICAS	CHILE	Contractual	Anual	1	CLF	39	4,51%	2025
76.139.803-2	CL - CACSA	CHILE	97.004.000-5	BANCO CHILE	CHILE	Préstamo	Semestral	1	CLF	550	TAB 180 + 1,40%	2018
76.139.803-2	CL - CACSA	CHILE	97.004.000-5	BANCO CHILE	CHILE	Préstamo	Semestral	1	CLF	100	TAB 180 + 1,10%	2020
76.139.803-2	CL - CACSA	CHILE	61.202.000-0	MINISTERIO DE OBRAS PÚBLICAS	CHILE	Contractual	Anual	1	CLF	77	4,51%	2025
76.256.545-5	CL - CASSA	CHILE	61.202.000-0	MINISTERIO DE OBRAS PÚBLICAS	CHILE	Contractual	Anual	1	CLF	43	2,69%	2023
76.256.545-5	CL - CASSA	CHILE	99.500.410-0	BANCO CONSORCIO	CHILE	Préstamo	Semestral	1	CLF	160	Tab UF 180 + 1,8%	2019
96.850.960-8	CL - SCL	CHILE	61.202000-0	MINISTERIO DE OBRAS PUBLICAS	CHILE	Contractual	Anual	1	CLF	-	-	2015
96.850.960-8	CL - SCL	CHILE	61.104.000-8	DIRECCION AERONAUTICA CIVIL	CHILE	Contractual	Anual	1	CLF	-	-	2015
76.376.843-0	CL - BODEGAS ABX	CHILE	99.500.410-0	BANCO CONSORCIO	CHILE	Préstamo	Semestral	1	CLP	21.800	2,8 + tasa ICP nominal	2029
Extranjero	ES - AGUNSA	ESPAÑA	Extranjero	BANCO POPULAR ESPAÑOL, S. A.	ESPAÑA	Hipotecario	Mensual	1	EUR	1.057	Euribor 360 + 1,15%	2018
Extranjero	ES - AGUNSA	ESPAÑA	Extranjero	BANCO POPULAR ESPAÑOL, S. A.	ESPAÑA	Cuenta Crédito	Vencimiento	1	EUR	4.564	Euribor 360 + 1%	2018
Extranjero	ES - AGUNSA	ESPAÑA	Extranjero	CAIXABANK S. A.	ESPAÑA	Préstamo	Mensual	1	EUR	40	5,38%	2015
Extranjero	ES - AGUNSA	ESPAÑA	Extranjero	CAIXABANK S. A.	ESPAÑA	Hipotecario	Mensual	1	EUR	370	Euribor 360 + 2,50%	2020
Extranjero	ES - AGUNSA	ESPAÑA	Extranjero	BANCO SANTANDER	ESPAÑA	Hipotecario	Mensual	1	EUR	420	Euribor 90 + 2,25%	2016
Extranjero	ES - AGUNSA	ESPAÑA	Extranjero	BANCO SANTANDER	ESPAÑA	Cuenta Crédito	Vencimiento	1	EUR	315	Euribor 360 + 5%	2015
Extranjero	ES - AGUNSA	ESPAÑA	Extranjero	BANCO SANTANDER	ESPAÑA	Cuenta Crédito	Vencimiento	1	EUR	500	Euribor 90 + 3%	2015
Extranjero	ES - AGUNSA	ESPAÑA	Extranjero	BANCO POPULAR ESPAÑOL, S. A.	ESPAÑA	Cuenta Crédito	Vencimiento	1	EUR	126	8,50%	2015
Extranjero	ES - AGUNSA	ESPAÑA	Extranjero	BANKIA S. A.	ESPAÑA	Préstamo	Mensual	1	EUR	50	Euribor 180 + 3,5%	2016
Extranjero	ES - AGUNSA	ESPAÑA	Extranjero	BANKINTER S.A.	ESPAÑA	Cuenta Crédito	Vencimiento	1	EUR	300	Euribor 30 + 5%	2015
Extranjero	ES - AGUNSA	ESPAÑA	Extranjero	BANKIA S. A.	ESPAÑA	Préstamo	Mensual	1	EUR	53	Euribor 180 reuter + 2,3%	2015
Extranjero	ES - AGUNSA	ESPAÑA	Extranjero	BANKIA S. A.	ESPAÑA	Cuenta Crédito	Vencimiento	1	EUR	400	Euribor Plazo + 4%	2015
Extranjero	ES - AGUNSA	ESPAÑA	Extranjero	CAIXABANK S. A.	ESPAÑA	Cuenta Crédito	Vencimiento	1	EUR	300	Eurplazo + 3%	2015
Extranjero	ES - AGUNSA	ESPAÑA	Extranjero	CAIXABANK S. A.	ESPAÑA	Cuenta Crédito	Vencimiento	1	EUR	40	Euribor 180 + 2,3%	2015
Extranjero	ES - AGUNSA	ESPAÑA	Extranjero	BANKIA S.A.	ESPAÑA	Cuenta Crédito	Vencimiento	1	EUR	50	Euribor 360 + 1,701%	2015
Extranjero	PE - IMUPESA	PERU	Extranjero	SCOTIABANK	PERU	Préstamo	Mensual	1	USD	3.000	4,98%	2015
Extranjero	PE - IMUPESA	PERU	Extranjero	BANCO SANTANDER	PERU	Préstamo	Mensual	1	PEN	7.391	6,31%	2020
Extranjero	EC - ARETINA	ECUADOR	Extranjero	BANCO DE LA PRODUCCIÓN S.A.	ECUADOR	Préstamo	Mensual	1	USD	450	8,95%	2017
Extranjero	EC - MARGLOBAL	ECUADOR	Extranjero	BANCO DE LA PRODUCCIÓN S.A.	ECUADOR	Préstamo	Mensual	1	USD	4.000	8,00%	2017
Extranjero	PA - IMUSA	PANAMA	Extranjero	SANTANDER INTERNATIONAL	EE.UU.	Préstamo	Semestral	1	USD	6.000	3,00%	2016
Extranjero	PA - IMUSA	PANAMA	Extranjero	SANTANDER INTERNATIONAL	EE.UU.	Préstamo	Semestral	1	USD	2.000	4,00%	2017
Extranjero	PA - IMUSA	PANAMA	Extranjero	SANTANDER INTERNATIONAL	EE.UU.	Préstamo	Semestral	1	USD	4.000	3,00%	2015
Extranjero	AR - IMUSA	ARGENTINA	76.645.030-K	BANCO ITAU CHILE	CHILE	Préstamo	Semestral	1	USD	6.700	Libor 180 USD + 1,87%	2015
Extranjero	GT - AGUNSA	GUATEMALA	Extranjero	TRANSCOM BANK LIMITED	BARBADOS	Préstamo	Mensual	1	USD	150	8,00%	2017
Extranjero	AR - MARPACIFICO	ARGENTINA	Extranjero	BANCO NACIONAL IVECO	ARGENTINA	Préstamo	Anual	1	ARS	156	3,86%	2018

b) Obligaciones arrendamientos financieros corrientes y no corrientes al 31 de diciembre de 2014

RUT deudora	Entidad deudora	País deudora	RUT acreedora	Entidad acreedora (bancos)	País acreedora	Hasta 90 días MUSD	Más de 90 días hasta 1 año MUSD	Porción corto plazo MUSD	De 1 a 2 años MUSD	De 2 a 3 años MUSD	De 3 a 4 años MUSD	De 4 a 5 años MUSD	5 años o más MUSD	Porción largo plazo MUSD	Total deuda MUSD
96.566.940-K	CL - AGUNSA	CHILE	97.004.000-5	BANCO CHILE	CHILE	325	1.036	1.361	1.385	555	577	601	3.980	7.098	8.459
96.566.940-K	CL - AGUNSA	CHILE	96.588.080-1	PRINCIPAL CÍA.DE SEGUROS DE VIDA	CHILE	241	821	1.062	1.044	1.105	1.169	1.237	12.545	17.100	18.162
96.566.940-K	CL - AGUNSA	CHILE	97.036.000-K	BANCO SANTANDER	CHILE	194	573	767	501	459	178	63	400	1.601	2.368
96.566.940-K	CL - AGUNSA	CHILE	97.032.000-8	BBVA	CHILE	43	133	176	97	-	-	-	-	97	273
96.566.940-K	CL - AGUNSA	CHILE	97.004.000-5	BANCO CHILE	CHILE	20	-	20	-	-	-	-	-	-	20
96.566.940-K	CL - AGUNSA	CHILE	97.032.000-8	BBVA	CHILE	130	399	529	1.018	-	-	-	-	1.018	1.547
96.566.940-K	CL - AGUNSA	CHILE	97.036.000-K	BANCO SANTANDER	CHILE	22	68	90	93	97	102	89	-	381	471
Extranjero	ES - AGUNSA	ESPAÑA	Extranjero	SANTANDER DE LEASING S.A.	ESPAÑA	34	106	140	148	156	165	173	1.158	1.800	1.940
Extranjero	ES - AGUNSA	ESPAÑA	Extranjero	SANTANDER S. A.	ESPAÑA	3	8	11	12	5	-	-	-	17	28
Total Obligaciones arrendamiento financiero						1.012	3.144	4.156	4.298	2.377	2.191	2.163	18.083	29.112	33.268
Total Obligaciones con bancos y arrendamiento						42.144	33.435	75.579	38.961	31.628	31.533	19.084	34.117	155.323	230.902
Más Instrumentos derivados financieros Nota 20 f						-	148	148	1.586	-	-	-	-	1.586	1.734
Total Pasivos corrientes / No corrientes						42.144	33.583	75.727	40.547	31.628	31.533	19.084	34.117	156.909	232.636

Continuación b) Obligaciones arrendamientos financieros corrientes y no corrientes al 31 de diciembre 2014

RUT deudora	Entidad deudora	País deudora	RUT acreedora	Entidad acreedora (bancos)	País acreedora	Tipo de deuda	Tipo amortización	N° contratos	Moneda	Monto original (miles)	Tasa de interés nominal	Vcmto
96.566.940-K	CL - AGUNSA	CHILE	97.004.000-5	BANCO CHILE	CHILE	Leasing	Mensual	3	CLF	153	4,88%	2016 - 2022 - 2026
96.566.940-K	CL - AGUNSA	CHILE	96.588.080-1	PRINCIPAL CÍA.DE SEGUROS DE VIDA	CHILE	Leasing	Mensual	1	CLF	566	5,67%	2027
96.566.940-K	CL - AGUNSA	CHILE	97.036.000-K	BANCO SANTANDER	CHILE	Leasing	Mensual	4	CLF	167	4,58%	2015 - 2017 - 2018 - 2025
96.566.940-K	CL - AGUNSA	CHILE	97.032.000-8	BBVA	CHILE	Leasing	Mensual	2	CLF	12	4,22%	2016
96.566.940-K	CL - AGUNSA	CHILE	97.004.000-5	BANCO CHILE	CHILE	Leasing	Mensual	1	CLP	219.620	7,01%	2015
96.566.940-K	CL - AGUNSA	CHILE	97.032.000-8	BBVA	CHILE	Leasing	Mensual	2	USD	2.493	3,54%	2017
96.566.940-K	CL - AGUNSA	CHILE	97.036.000-K	BANCO SANTANDER	CHILE	Leasing	Mensual	1	USD	471	4,72%	2019
Extranjero	ES - AGUNSA	ESPAÑA	Extranjero	SANTANDER DE LEASING S.A.	ESPAÑA	Leasing	Mensual	1	EUR	2.296	6,20%	2022
Extranjero	ES - AGUNSA	ESPAÑA	Extranjero	SANTANDER S.A.	ESPAÑA	Leasing	Mensual	1	EUR	46	5,29%	2017

c) Obligaciones con bancos y otras entidades corrientes y no corrientes al 31 de diciembre de 2013

RUT deudora	Entidad deudora	País deudora	RUT acreedora	Entidad acreedora (bancos)	País acreedora	Hasta 90 días MUSD	Más de 90 días hasta 1 año MUSD	Porción corto plazo MUSD	De 1 a 3 años MUSD	De 3 a 5 años MUSD	5 años o más MUSD	Porción largo plazo MUSD	Total deuda MUSD
96.566.940-K	CL - AGUNSA	CHILE	97.030.000-7	BANCO ESTADO	CHILE	25	1.430	1.455	-	-	-	-	1.455
96.566.940-K	CL - AGUNSA	CHILE	97.004.000-5	BANCO CHILE	CHILE	-	1.243	1.243	2.478	-	-	2.478	3.721
96.566.940-K	CL - AGUNSA	CHILE	97.023.000-9	BANCO CORPBANCA	CHILE	2.900	-	2.900	-	-	-	-	2.900
96.566.940-K	CL - AGUNSA	CHILE	97.030.000-7	BANCO ESTADO	CHILE	-	233	233	462	461	-	923	1.156
96.566.940-K	CL - AGUNSA	CHILE	97.004.000-5	BANCO CHILE	CHILE	-	609	609	2.270	1.703	-	3.973	4.582
96.566.940-K	CL - AGUNSA	CHILE	97.032.000-8	BBVA	CHILE	697	670	1.367	670	-	-	670	2.037
96.566.940-K	CL - AGUNSA	CHILE	97.004.000-5	BANCO CHILE	CHILE	17	1.250	1.267	-	-	-	-	1.267
96.566.940-K	CL - AGUNSA	CHILE	97.036.000-K	BANCO SANTANDER SANTIAGO	CHILE	2.152	2.000	4.152	4.000	-	-	4.000	8.152
96.566.940-K	CL - AGUNSA	CHILE	97.004.000-5	BANCO CHILE	CHILE	40	1.000	1.040	2.000	-	-	2.000	3.040
96.566.940-K	CL - AGUNSA	CHILE	97.036.000-K	BANCO SANTANDER SANTIAGO	CHILE	-	2.502	2.502	1.250	-	-	1.250	3.752
96.566.940-K	CL - AGUNSA	CHILE	76.645.030-K	BANCO ITAU CHILE	CHILE	-	863	863	3.333	833	-	4.166	5.029
96.566.940-K	CL - AGUNSA	CHILE	76.645.030-K	BANCO ITAU CHILE	CHILE	-	656	656	2.500	1.875	-	4.375	5.031
96.566.940-K	CL - AGUNSA	CHILE	97.036.000-K	BANCO SANTANDER SANTIAGO	CHILE	103	-	103	5.000	-	-	5.000	5.103
96.566.940-K	CL - AGUNSA	CHILE	97.053.000-2	BANCO SECURITY S.A.	CHILE	-	3.001	3.001	-	-	-	-	3.001
96.566.940-K	CL - AGUNSA	CHILE	97.004.000-5	BANCO CHILE	CHILE	-	7	7	2.000	3.000	-	5.000	5.007
76.087.702-6	CL - CAMSA	CHILE	97.004.000-5	BANCO CHILE	CHILE	-	718	718	1.520	1.637	-	3.157	3.875
76.087.702-6	CL - CAMSA	CHILE	97.004.000-5	BANCO CHILE	CHILE	-	681	681	1.440	1.552	-	2.992	3.673
76.087.702-6	CL - CAMSA	CHILE	61.202.000-0	MINISTERIO DE OBRAS PÚBLICAS	CHILE	-	191	191	460	307	627	1.394	1.585
76.139.803-2	CL - CACSA	CHILE	97.004.000-5	BANCO CHILE	CHILE	-	4.008	4.008	-	-	-	-	4.008
76.139.803-2	CL - CACSA	CHILE	97.004.000-5	BANCO CHILE	CHILE	-	4.953	4.953	-	-	-	-	4.953
76.139.803-2	CL - CACSA	CHILE	97.004.000-5	BANCO CHILE	CHILE	-	1.772	1.772	-	-	-	-	1.772
76.139.803-2	CL - CACSA	CHILE	97.004.000-5	BANCO CHILE	CHILE	-	4.503	4.503	-	-	-	-	4.503
76.139.803-2	CL - CACSA	CHILE	97.004.000-5	BANCO CHILE	CHILE	-	2.702	2.702	-	-	-	-	2.702
76.139.803-2	CL - CACSA	CHILE	97.004.000-5	BANCO CHILE	CHILE	-	3.601	3.601	-	-	-	-	3.601
76.139.803-2	CL - CACSA	CHILE	61.202.000-0	MINISTERIO DE OBRAS PÚBLICAS	CHILE	-	413	413	423	282	846	1.551	1.964
76.256.545-5	CL - CASSA	CHILE	61.202.000-0	MINISTERIO DE OBRAS PÚBLICAS	CHILE	-	547	547	264	176	264	704	1.251
Extranjero	ES - AGUNSA	ESPAÑA	Extranjero	BANCO ESPAÑOL DE CRÉDITO. S. A.	ESPAÑA	21	65	86	149	-	-	149	235
Extranjero	ES - AGUNSA	ESPAÑA	Extranjero	BANCO ESPAÑOL DE CRÉDITO. S. A.	ESPAÑA	100	-	100	-	-	-	-	100
Extranjero	ES - AGUNSA	ESPAÑA	Extranjero	BANCO POPULAR ESPAÑOL, S. A.	ESPAÑA	23	70	93	196	165	-	361	454
Extranjero	ES - AGUNSA	ESPAÑA	Extranjero	BANCO POPULAR ESPAÑOL, S. A.	ESPAÑA	-	-	-	4.044	-	-	4.044	4.044
Extranjero	ES - AGUNSA	ESPAÑA	Extranjero	CAIXABANK S. A.	ESPAÑA	4	11	15	9	-	-	9	24
Extranjero	ES - AGUNSA	ESPAÑA	Extranjero	CAIXABANK S. A.	ESPAÑA	14	41	55	114	120	105	339	394
Extranjero	ES - AGUNSA	ESPAÑA	Extranjero	BANCO SANTANDER	ESPAÑA	383	-	383	-	-	-	-	383
Extranjero	ES - AGUNSA	ESPAÑA	Extranjero	BANCO POPULAR ESPAÑOL, S. A.	ESPAÑA	2	-	2	-	-	-	-	2
Extranjero	ES - AGUNSA	ESPAÑA	Extranjero	BANCO POPULAR ESPAÑOL, S. A.	ESPAÑA	-	34	34	-	-	-	-	34
Extranjero	ES - AGUNSA	ESPAÑA	Extranjero	BANKIA S. A.	ESPAÑA	8	-	8	-	-	-	-	8
Extranjero	ES - AGUNSA	ESPAÑA	Extranjero	BANKIA S. A.	ESPAÑA	305	-	305	-	-	-	-	305
Extranjero	ES - AGUNSA	ESPAÑA	Extranjero	CAIXABANK S. A.	ESPAÑA	-	110	110	-	-	-	-	110
Extranjero	PE - IMUPESA	PERU	Extranjero	SCOTIABANK	CHILE	239	736	975	1.556	-	-	1.556	2.531
Extranjero	EC - ARETINA	ECUADOR	Extranjero	BANCO DE LA PRODUCCIÓN S.A.	ECUADOR	60	41	101	-	-	-	-	101
Extranjero	EC - ARETINA	ECUADOR	Extranjero	BANCO BOLIVARIANO	ECUADOR	18	-	18	-	-	-	-	18
Extranjero	EC - MARGLOBAL	ECUADOR	Extranjero	BANCO DE LA PRODUCCIÓN S.A.	ECUADOR	109	339	448	1.481	-	-	1.481	1.929
Extranjero	EC - MARGLOBAL	ECUADOR	Extranjero	BANCO BOLIVARIANO	ECUADOR	112	353	465	1.387	-	-	1.387	1.852
Extranjero	PA - IMUSA	PANAMA	Extranjero	SANTANDER INTERNATIONAL	EE.UU.	-	46	46	6.000	-	-	6.000	6.046
Extranjero	PA - IMUSA	PANAMA	Extranjero	SANTANDER INTERNATIONAL	EE.UU.	-	21	21	2.000	-	-	2.000	2.021
Extranjero	PA - IMUSA	PANAMA	Extranjero	SANTANDER INTERNATIONAL	EE.UU.	-	32	32	4.000	-	-	4.000	4.032
Extranjero	AR - IMUSA	ARGENTINA	76.645.030-K	BANCO ITAU CHILE	CHILE	-	1.348	1.348	670	-	-	670	2.018
Extranjero	GT - AGUNSA	GUATEMALA	Extranjero	TRANSCOM BANK LIMITED	BARBADOS	6	3	9	106	-	-	106	115
Extranjero	AR - MARPACIFICO	ARGENTINA	Extranjero	BANCO NACIONAL IVECO	ARGENTINA	10	14	24	77	1	-	78	102
Total Obligaciones con Bancos						7.348	42.817	50.165	51.859	12.112	1.842	65.813	115.978

Continuación c) Obligaciones con bancos corrientes y no corrientes al 31 de diciembre de 2013

RUT deudora	Entidad deudora	País deudora	RUT acreedora	Entidad acreedora (bancos)	País acreedora	Tipo de deuda	Tipo amortización	N° contratos	Moneda	Monto original (miles)	Tasa de interés nominal	Vencimiento
96.566.940-K	CL - AGUNSA	CHILE	97.030.000-7	BANCO ESTADO	CHILE	Préstamo	Anual	1	CLP	3.000.000	TAB CLP 90 + 2,03%	2014
96.566.940-K	CL - AGUNSA	CHILE	97.004.000-5	BANCO CHILE	CHILE	Préstamo	Semestral	1	CLP	2.600.000	7,60%	2016
96.566.940-K	CL - AGUNSA	CHILE	97.023.000-9	BANCO CORPBANCA	CHILE	Préstamo	Vencimiento	1	CLP	1.512.600	7,20%	2014
96.566.940-K	CL - AGUNSA	CHILE	97.030.000-7	BANCO ESTADO	CHILE	Préstamo	Semestral	1	CLF	52	6,10%	2018
96.566.940-K	CL - AGUNSA	CHILE	97.004.000-5	BANCO CHILE	CHILE	Préstamo	Semestral	1	CLF	102	4,28%	2018
96.566.940-K	CL - AGUNSA	CHILE	97.032.000-8	BBVA	CHILE	Préstamo	Semestral	1	USD	6.700	0,05%	2015
96.566.940-K	CL - AGUNSA	CHILE	97.004.000-5	BANCO CHILE	CHILE	Préstamo	Anual	1	USD	5.000	Libor 180 + 2,3%	2014
96.566.940-K	CL - AGUNSA	CHILE	97.036.000-K	BANCO SANTANDER SANTIAGO	CHILE	Préstamo	Semestral	1	USD	6.000	Libor 180 + 0,4%	2015
76.087.702-6	CL - CAMSA	CHILE	97.004.000-5	BANCO CHILE	CHILE	Préstamo	Anual	1	USD	5.000	Libor 180 + 3,1%	2016
96.566.940-K	CL - AGUNSA	CHILE	97.036.000-K	BANCO SANTANDER SANTIAGO	CHILE	Préstamo	Semestral	1	USD	5.000	Libor 180 + 2,8%	2015
96.566.940-K	CL - AGUNSA	CHILE	76.645.030-K	BANCO ITAU CHILE	CHILE	Préstamo	Semestral	1	USD	5.000	Libor 180 + 2,95%	2017
96.566.940-K	CL - AGUNSA	CHILE	76.645.030-K	BANCO ITAU CHILE	CHILE	Préstamo	Semestral	1	USD	5.000	3,44%	2018
96.566.940-K	CL - AGUNSA	CHILE	97.036.000-K	BANCO SANTANDER SANTIAGO	CHILE	Préstamo	Semestral	1	USD	5.000	4,20%	2018
96.566.940-K	CL - AGUNSA	CHILE	97.053.000-2	BANCO SECURITY S.A.	CHILE	Préstamo	Vencimiento	1	USD	3.000	1,91%	2014
96.566.940-K	CL - AGUNSA	CHILE	97.004.000-5	BANCO CHILE	CHILE	Préstamo	Semestral	1	USD	5.000	Libor 180 + 2,55%	2019
76.087.702-6	CL - CAMSA	CHILE	97.004.000-5	BANCO CHILE	CHILE	Préstamo	Semestral	1	CLF	95	7,07%	2018
76.087.702-6	CL - CAMSA	CHILE	97.004.000-5	BANCO CHILE	CHILE	Préstamo	Semestral	1	CLF	90	7,07%	2018
76.087.702-6	CL - CAMSA	CHILE	61.202.000-0	MINISTERIO DE OBRAS PÚBLICAS	CHILE	Contractual	Anual	1	CLF	39	4,51%	2025
76.139.803-2	CL - CACSA	CHILE	97.004.000-5	BANCO CHILE	CHILE	Préstamo	Anual	1	CLF	89	5,36%	2014
76.139.803-2	CL - CACSA	CHILE	97.004.000-5	BANCO CHILE	CHILE	Préstamo	Anual	1	CLF	110	5,36%	2014
76.139.803-2	CL - CACSA	CHILE	97.004.000-5	BANCO CHILE	CHILE	Préstamo	Anual	1	CLF	39	5,36%	2014
76.139.803-2	CL - CACSA	CHILE	97.004.000-5	BANCO CHILE	CHILE	Préstamo	Anual	1	CLF	100	5,36%	2014
76.139.803-2	CL - CACSA	CHILE	97.004.000-5	BANCO CHILE	CHILE	Préstamo	Anual	1	CLF	60	5,36%	2014
76.139.803-2	CL - CACSA	CHILE	97.004.000-5	BANCO CHILE	CHILE	Préstamo	Anual	1	CLF	80	5,36%	2014
76.139.803-2	CL - CACSA	CHILE	61.202.000-0	MINISTERIO DE OBRAS PÚBLICAS	CHILE	Contractual	Anual	1	CLF	77	4,51%	2025
76.256.545-5	CL - CASSA	CHILE	61.202.000-0	MINISTERIO DE OBRAS PÚBLICAS	CHILE	Contractual	Anual	1	CLF	43	2,69%	2023
Extranjero	ES - AGUNSA	ESPAÑA	Extranjero	BANCO ESPAÑOL DE CRÉDITO. S. A.	ESPAÑA	Hipotecario	Mensual	1	EUR	420	Euribor 90 + 2,25%	2016
Extranjero	ES - AGUNSA	ESPAÑA	Extranjero	BANCO ESPAÑOL DE CRÉDITO. S.A.	ESPAÑA	Cuenta Crédito	Vencimiento	1	EUR	200	Euribor 360 + 5,75%	2014
Extranjero	ES - AGUNSA	ESPAÑA	Extranjero	BANCO POPULAR ESPAÑOL, S. A.	ESPAÑA	Hipotecario	Mensual	1	EUR	837	Euribor 360 + 1,15%	2018
Extranjero	ES - AGUNSA	ESPAÑA	Extranjero	BANCO POPULAR ESPAÑOL, S. A.	ESPAÑA	Cuenta Crédito	Vencimiento	1	EUR	3.613	Euribor 360 + 0,86%	2014
Extranjero	ES - AGUNSA	ESPAÑA	Extranjero	CAIXABANK S. A.	ESPAÑA	Préstamo	Mensual	1	EUR	40	5,38%	2015
Extranjero	ES - AGUNSA	ESPAÑA	Extranjero	CAIXABANK S. A.	ESPAÑA	Hipotecario	Mensual	1	EUR	370	Euribor 360 + 2,50%	2020
Extranjero	ES - AGUNSA	ESPAÑA	Extranjero	BANCO SANTANDER	ESPAÑA	Cuenta Crédito	Vencimiento	1	EUR	300	Euribor 180 + 4,25%	2014
Extranjero	ES - AGUNSA	ESPAÑA	Extranjero	BANCO POPULAR ESPAÑOL, S. A.	ESPAÑA	Préstamo	Mensual	1	EUR	23	Acuerdo + 6,95%	2014
Extranjero	ES - AGUNSA	ESPAÑA	Extranjero	BANCO POPULAR ESPAÑOL, S. A.	ESPAÑA	Cuenta Crédito	Vencimiento	1	EUR	100	8,50%	2014
Extranjero	ES - AGUNSA	ESPAÑA	Extranjero	BANKIA S. A.	ESPAÑA	Préstamo	Mensual	1	EUR	100	Libor 90 Reuter + 2,5% + 1,15%	2014
Extranjero	ES - AGUNSA	ESPAÑA	Extranjero	BANKIA S. A.	ESPAÑA	Cuenta Crédito	Vencimiento	1	EUR	414	4,27%	2014
Extranjero	ES - AGUNSA	ESPAÑA	Extranjero	CAIXABANK S.A.	ESPAÑA	Préstamo	Vencimiento	1	EUR	55	Euribor 180 + 2,30%	2014
Extranjero	PE - IMUPESA	PERÚ	Extranjero	SCOTIABANK	CHILE	Préstamo	Mensual	1	USD	3.000	5,1%	2015
Extranjero	EC - ARETINA	ECUADOR	Extranjero	BANCO DE LA PRODUCCIÓN S.A.	ECUADOR	Préstamo	Mensual	1	USD	450	8,50%	2014
Extranjero	EC - ARETINA	ECUADOR	Extranjero	BANCO BOLIVARIANO	ECUADOR	Préstamo	Mensual	1	USD	220	9,00%	2014
Extranjero	EC - MARGLOBAL	ECUADOR	Extranjero	BANCO DE LA PRODUCCIÓN S.A.	ECUADOR	Préstamo	Mensual	1	USD	4.000	8,00%	2017
Extranjero	EC - MARGLOBAL	ECUADOR	Extranjero	BANCO BOLIVARIANO	ECUADOR	Préstamo	Mensual	1	USD	4.000	8,00%	2017
Extranjero	PA - IMUSA	PANAMA	Extranjero	SANTANDER INTERNATIONAL	EE.UU.	Préstamo	Semestral	1	USD	6.000	3,00%	2016
Extranjero	PA - IMUSA	PANAMA	Extranjero	SANTANDER INTERNATIONAL	EE.UU.	Préstamo	Semestral	1	USD	2.000	4,00%	2017
Extranjero	PA - IMUSA	PANAMA	Extranjero	SANTANDER INTERNATIONAL	EE.UU.	Préstamo	Semestral	1	USD	4.000	3,00%	2015
Extranjero	AR - IMUSA	ARGENTINA	76.645.030-K	BANCO ITAU CHILE	CHILE	Préstamo	Semestral	1	USD	6.700	Libor 180 USD + 1,87%	2015
Extranjero	GT - AGUNSA	GUATEMALA	Extranjero	TRANSCOM BANK LIMITED	BARBADOS	Préstamo	Mensual	1	USD	150	8,00%	2017
Extranjero	AR - MARRPACIFICO	ARGENTINA	Extranjero	BANCO NACIONAL IVECO	ARGENTINA	Préstamo	Anual	1	ARS	156	3,86%	2018

d) Obligaciones arrendamientos financieros corrientes y no corrientes al 31 de diciembre de 2013

RUT deudora	Entidad deudora	País deudora	RUT acreedora	Entidad acreedora (bancos)	País acreedora	Hasta 90 días MUSD	Más de 90 días hasta 1 año MUSD	Porción corto plazo MUSD	De 1 a 3 años MUSD	De 3 a 5 años MUSD	5 años o más MUSD	Porción largo plazo MUSD	Total deuda MUSD
96.566.940-K	CL - AGUNSA	CHILE	99.512.160-3	METLIFE S. A.	CHILE	54	132	186	-	-	-	-	186
96.566.940-K	CL - AGUNSA	CHILE	97.004.000-5	BANCO CHILE	CHILE	233	740	973	2.039	238	491	2.768	3.741
96.566.940-K	CL - AGUNSA	CHILE	96.588.080-1	PRINCIPAL CÍA. DE SEGUROS DE VIDA	CHILE	252	857	1.109	2.223	2.489	15.087	19.799	20.908
96.566.940-K	CL - AGUNSA	CHILE	97.036.000-K	BANCO SANTANDER	CHILE	178	553	731	1.164	560	507	2.231	2.962
96.566.940-K	CL - AGUNSA	CHILE	97.032.000-8	BBVA	CHILE	45	140	185	298	-	-	298	483
96.566.940-K	CL - AGUNSA	CHILE	97.004.000-5	BANCO CHILE	CHILE	32	100	132	23	-	-	23	155
96.566.940-K	CL - AGUNSA	CHILE	97.004.000-5	BANCO CHILE	CHILE	1	-	1	-	-	-	-	1
96.566.940-K	CL - AGUNSA	CHILE	97.032.000-8	BBVA	CHILE	126	385	511	1.075	471	-	1.546	2.057
Extranjero	ES - AGUNSA	ESPAÑA	Extranjero	SANTANDER DE LEASING S.A.	ESPAÑA	37	114	151	328	364	1.511	2.203	2.354
Extranjero	ES - AGUNSA	ESPAÑA	Extranjero	SANTANDER S. A.	ESPAÑA	3	9	12	27	6	-	33	45
Extranjero	AR - MARPACIFICO	ARGENTINA	Extranjero	BBVA BANCO FRANCES	ARGENTINA	21	42	63	-	-	-	-	63
Extranjero	US - LOGISTICS	EE.UU.	Extranjero	WELLS FARGO FINANCIAL	EE.UU.	1	1	2	33	-	-	33	35
Total Obligaciones arrendamiento financiero						983	3.073	4.056	7.210	4.128	17.596	28.934	32.990
Total Obligaciones con bancos y arrendamiento C/Plazo						8.331	45.890	54.221	59.069	16.240	19.438	94.747	148.968
Más Instrumentos derivados financieros Nota 20 f						45	-	45	10	-	-	10	55
Total Pasivos corrientes / No corrientes						8.376	45.890	54.266	59.079	16.240	19.438	94.757	149.023

Continuación d) Obligaciones arrendamientos financieros corrientes y no corrientes al 31 de diciembre de 2013

RUT deudora	Entidad deudora	País deudora	RUT acreedora	Entidad acreedora (bancos)	País acreedora	Tipo de deuda	Tipo amortización	N° contratos	Moneda	Monto original (miles)	Tasa de interés nominal	Vcmto
96.566.940-K	CL - AGUNSA	CHILE	99.512.160-3	METLIFE S. A.	CHILE	Leasing	Mensual	1	CLF	46	8,60%	2014
96.566.940-K	CL - AGUNSA	CHILE	97.004.000-5	BANCO CHILE	CHILE	Leasing	Mensual	3	CLF	153	4,89%	2013 - 2016 - 2022
96.566.940-K	CL - AGUNSA	CHILE	96.588.080-1	PRINCIPAL CÍA. DE SEGUROS DE VIDA	CHILE	Leasing	Mensual	1	CLF	566	5,67%	2027
96.566.940-K	CL - AGUNSA	CHILE	97.036.000-K	BANCO SANTANDER	CHILE	Leasing	Mensual	4	CLF	167	4,59%	2015 - 2017 - 2018 - 2025
96.566.940-K	CL - AGUNSA	CHILE	97.032.000-8	BBVA	CHILE	Leasing	Mensual	2	CLF	12	4,22%	2016
96.566.940-K	CL - AGUNSA	CHILE	97.004.000-5	BANCO CHILE	CHILE	Leasing	Mensual	1	CLP	219.620	7,01%	2015
96.566.940-K	CL - AGUNSA	CHILE	97.004.000-5	BANCO CHILE	CHILE	Leasing	Mensual	1	USD	44	3,95%	2014
96.566.940-K	CL - AGUNSA	CHILE	97.032.000-8	BBVA	CHILE	Leasing	Mensual	2	USD	2.493	3,54%	2017
Extranjero	ES - AGUNSA	ESPAÑA	Extranjero	SANTANDER DE LEASING S.A.	ESPAÑA	Leasing	Mensual	1	EUR	2.296	6,20%	2022
Extranjero	ES - AGUNSA	ESPAÑA	Extranjero	SANTANDER S. A.	ESPAÑA	Leasing	Mensual	1	EUR	46	5,29%	2017
Extranjero	AR - MARPACIFICO	ARGENTINA	Extranjero	BBVA BANCO FRANCES	ARGENTINA	Leasing	Mensual	2	ARS	48	1,63%	2014
Extranjero	US - AGUNSA	EE.UU.	Extranjero	WELLS FARGO FINANCIAL	EE.UU.	Leasing	Mensual	1	USD	64	6,52%	2015

e) Contratos obligaciones con bancos y compañías de leasing vigentes al 31.12.14

Contratos obligaciones con bancos	N° de contratos	Moneda	Tipo de amortización	Tasa Efectiva %
Banco Chile	1	CLP	Semestral	7,60
Banco Estado	1	CLF	Semestral	6,10
Banco Chile	1	CLF	Semestral	4,28
BBVA	1	USD	Semestral	5,15
Banco Santander Santiago	1	USD	Semestral	4,55
Banco Chile	1	USD	Anual	3,67
Banco Santander Santiago	1	USD	Semestral	3,33
Banco Itaú	1	USD	Semestral	3,46
Banco Itaú	1	USD	Semestral	3,44
Banco Santander Santiago	1	USD	Semestral	4,20
Banco Chile	1	USD	Semestral	2,91
Banco Santander Santiago	1	USD	Semestral	3,91
Banco Scotiabank Sud Americano	1	USD	Semestral	4,63
Banco Corpbanca	1	USD	Semestral	3,53
Banco Bice	1	USD	Semestral	4,45
Banco Chile	1	USD	Semestral	2,61
Banco Santander Chile	1	USD	Semestral	2,56
Banco Santander Chile	1	USD	Semestral	2,54
Banco Chile	1	CLF	Semestral	7,07
Banco Chile	1	CLF	Semestral	7,07
Ministerio de Obras Públicas	1	CLF	Anual	4,51
Banco Chile	1	USD	Semestral	1,95
Banco Chile	1	USD	Semestral	1,95
Banco Chile	1	USD	Semestral	1,95
Banco Chile	1	USD	Semestral	1,95
Banco Chile	1	USD	Semestral	1,95
Banco Chile	1	USD	Semestral	1,95
Ministerio de Obras Públicas	1	CLF	Anual	4,51
Ministerio de Obras Públicas	1	CLF	Anual	2,69
Banco Consorcio	1	CLF	Semestral	3,34
Banco Corpbanca	1	CLF	Trimestral	7,53
Ministerio de Obras Públicas	1	CLF	Anual	-
Dirección Aeronáutica Civil	1	CLF	Anual	-
Banco Consorcio	1	CLP	Semestral	4,32
Banco Popular Español, S.A.	1	EUR	Mensual	3,50
Banco Popular Español, S.A.	1	EUR	Vencimiento	1,58
Caixabank S. A.	1	EUR	Mensual	5,38
Caixabank S. A.	1	EUR	Mensual	2,53
Banco Santander	1	EUR	Mensual	2,46
Banco Santander	1	EUR	Vencimiento	6,76
Banco Santander	1	EUR	Vencimiento	4,68
Banco Santander	1	EUR	Vencimiento	6,45
Banco Popular Español, S.A.	1	EUR	Vencimiento	8,50
Bankinter S.A.	1	EUR	Vencimiento	5,44
Bankia S.A.	1	EUR	Mensual	4,10
Bankia S.A.	1	EUR	Vencimiento	4,25
Caixabank S.A.	1	EUR	Vencimiento	3,01
Caixabank S.A.	1	EUR	Vencimiento	4,03
Bankia S.A.	1	EUR	Mensual	4,63
Scotiabank	1	USD	Mensual	4,98
Banco Santander	1	PEN	Mensual	6,31
Banco de la Producción S. A.- Produbanco	1	USD	Mensual	8,50
Banco de la Producción S. A.- Produbanco	1	USD	Mensual	8,00
Banco Bolivariano	1	USD	Mensual	8,00
Banco Santander International	1	USD	Semestral	3,00
Banco Santander International	1	USD	Semestral	4,00
Banco Santander International	1	USD	Semestral	3,00
Banco Itaú Chile	1	USD	Semestral	2,00
Transcom Bank Limited (Barbados)	1	USD	Mensual	8,00
Banco Nacional Iveco	1	ARS	Anual	3,86

Continuación e) Contratos obligaciones con bancos y compañías de leasing vigentes al 31.12.14

Contratos obligaciones con bancos	N° de Contratos	Moneda	Tipo de Amortización	Tasa Efectiva %
Banco Chile	4	CLF	Mensual	4,89
Principal	1	CLF	Mensual	5,67
Banco Santander	6	CLF	Mensual	4,59
BBVA	2	CLF	Mensual	4,22
Banco Chile	1	CLP	Mensual	7,01
Banco Santander	1	USD	Mensual	4,72
BBVA	2	USD	Mensual	3,54
Santander de Leasing, S.A., E.F.C.	1	EUR	Mensual	6,20
Santander S. A.	1	EUR	Mensual	5,29

En los contratos de obligaciones con bancos y obligaciones por arrendamientos financieros, existe coincidencia entre la Tasa Nominal y la Tasa Efectiva por no afectarle otros gastos asociados que puedan variar la tasa.

f) Instrumentos financieros – Contratos derivados

Al cierre de cada ejercicio el Grupo mantiene contratos Swap IRS y CCS con instituciones financieras, los cuales son utilizados para cubrir la exposición a la tasa de interés de préstamos bancarios. Los anteriores son medidos al valor razonable con cambios en resultado, y son registrados bajo el rubro Otros Activos y Pasivos Financieros. Los métodos de valorización son los valores de mercado o MTM, que indican las instituciones financieras proveedoras en cada contrato.

				31.12.14				31.12.13		
Resumen de derivados vigentes				ACTIVOS		PASIVOS		ACTIVOS	PASIVOS	
RUT	Entidad	Moneda	Conceptos	Corriente MUSD	No corriente MUSD	Corriente MUSD	No corriente MUSD	Corriente MUSD	Corriente MUSD	No corriente MUSD
97.004.000-5	Banco Chile	CLF	Swap de Moneda	-	-	-	233	-	-	-
97.004.000-5	Banco Chile	CLP	Swap de Moneda	-	-	-	436	-	-	-
97.004.000-5	Banco Chile	CLP	Opción	3	-	-	-	-	-	-
97.018.000-1	Banco Scotiabank	USD	Swap de tasa de interés	-	-	-	470	-	-	-
97.023.000-9	Banco CorpBanca	CLP	Opción	-	-	-	-	2	-	-
97.032.000-8	Banco Bilbao Vizcaya	USD	Opción	-	-	-	-	3	-	-
97.080.000-K	Banco Bice	CLP	Swap de Moneda	-	-	-	447	-	-	-
99.500.410-0	Banco Consorcio	CLF	Swap de Moneda	-	861	-	-	-	-	-
Extranjero	Bankia S. A.	EUR	Efectos Descontados	-	-	147	-	-	-	-
Extranjero	Bankia S.A.	EUR	Tarjetas de crédito	-	-	13	-	-	5	-
Extranjero	Varios	EUR	Intereses Préstamo	-	-	(20)	-	-	-	-
Extranjero	Banco Español de Crédito S.A.	EUR	Intereses préstamo	-	-	-	-	-	(1)	-
Extranjero	Banco Español de Crédito S.A.	EUR	Swap de tasa de interés	-	-	-	-	-	-	3
Extranjero	Banco ITAU BBA S.A.	USD	Swap de tasa de interés	-	-	8	-	-	41	7
Total				3	861	148	1.586	5	45	10

Instrumentos Derivados Financieros al 31.12.14

MUSD	3	Incluido en "Otros Activos Financieros Corrientes" por	MUSD	57.185
MUSD	861	Incluido en "Otros Activos Financieros No Corrientes" por	MUSD	861
MUSD	148	Incluido en "Otros Pasivos Financieros Corrientes" por	MUSD	75.727
MUSD	1.586	Incluido en "Otros Pasivos Financieros No Corrientes" por	MUSD	156.909
MUSD	5	Incluido en "Otros Activos Financieros Corrientes" por	MUSD	17.165
MUSD	45	Incluido en "Otros Pasivos Financieros Corrientes" por	MUSD	54.266
MUSD	10	Incluido en "Otros Pasivos Financieros No Corrientes" por	MUSD	94.757

A continuación se detallan los derivados contratados por el Grupo según se muestran en los períodos siguientes, cuyos desgloses por vencimientos de los valores nominales o contractuales y las partidas por las cuales se originan las coberturas, son las que se indican a continuación:

Otros pasivos financieros, corrientes (sólo información)

Detalle de instrumentos derivados	VALOR NOCIONAL (Partidas cubiertas) al 31.12.14			
	2014 MUSD	2015 MUSD		
Swap de tasa de interés (OP175)	-	670	Gasto financiero	Banco ITAU BBA S.A.
Swap de Moneda	-	1.000	Diferencia de cambio	Banco Bice
Swap de Moneda	-	1.000	Diferencia de cambio	Banco Chile
Swap de Moneda	-	1.037	Diferencia de cambio	Banco Chile
Swap de tasa de interés	-	1.538	Gasto Financiero	Banco Scotiabank
Opción	1.000	-	Diferencia de cambio	Banco de Chile
Swap de Moneda	-	21.446	Diferencia de cambio	Banco Popular Español
Total	1.000	26.691		

VALOR NOCIONAL (Partidas cubiertas) al 31.12.13				
Detalle de instrumentos derivados	2013 MUSD	2014 MUSD		
Swap de tasa de interés (4)	2.010	670	Gasto financiero	Banco ITAU BBA S.A.
Swap de tasa de interés (Europa 2)	236	306	Gasto financiero	Banco Español de Crédito
Opción 7538206	1.000	-	Diferencia de cambio	Banco Bilbao Vizcaya Argentaria
Opción 1932	1.000	-	Diferencia de cambio	Banco CorpBanca
Total	4.246	976		

NOTA 21 - CUENTAS POR PAGAR COMERCIALES Y OTRAS CUENTAS POR PAGAR

a) Clases de acreedores y otras cuentas por pagar corriente

	31.12.14	31.12.13
Clases de cuentas por pagar comerciales y otras cuentas por pagar	Corriente MUSD	Corriente MUSD
Acreedores comerciales	55.314	66.718
Otras cuentas por pagar	48.247	44.442
Total	103.561	111.160

b) Principales acreedores comerciales, corriente

RUT	Detalle acreedores comerciales	País	31.12.14 MUSD	31.12.13 MUSD
87.756.500-9	Enap Refinerías S.A.	Chile	3.582	5.877
93.659.000-4	Constructora Salfa S.A.	Chile	2.994	1.641
92.011.000-2	Empresa Nacional de Energía Enx S.A.	Chile	874	912
96.800.570-7	Chilectra S.A.	Chile	714	-
77.350.880-1	GlídePath Limited Chile Ltda.	Chile	691	-
92.604.000-6	Empresa Nacional de Petróleo	Chile	614	393
85.747.000-1	Echeverría Izquierdo Ingeniería y Construcción S.A.	Chile	605	-
Extranjero	Compañía de Estibas y Servicios S.A.	Ecuador	603	-
Extranjero	Cosiarma S.P.A.	España	536	878
85.567.300-2	Unión Comercial Unimesa S.P.A.	Chile	503	-
Extranjero	Unimar Agenciamientos Marítimos S.P.A.	Chile	476	625
96.908.870-3	Terminal Pacífico Sur Valparaíso S.A.	Chile	458	571
Extranjero	DP World Callao S.R.L.	Perú	433	171
Extranjero	Bunkerbares S.A.	Argentina	334	3.194
Extranjero	Pérez Torres Marítima S.L.	España	279	142
78.558.840-1	Remolcadores Ultratug Ltda.	Chile	264	98
77.672.530-7	Petróleos Marinos de Chile Ltda.	Chile	255	3.836
76.303.840-8	Transportes Verasay Ltda.	Chile	253	-
92.048.000-4	Saam S.A.	Chile	240	49
79.610.470-8	Transporte Tamarugal Ltda.	Chile	234	259
79.835.050-1	Transportes P. Julio Martínez Ltda.	Chile	230	249
77.536.860-8	R. Steward y Cía. Ltda.	Chile	226	180
Extranjero	Naportec S.A.	Ecuador	217	-
96.908.930-0	San Vicente Terminal Internacional S.A.	Chile	211	376
76.102.619-4	MTO Emp. Servicios Transit Ltda.	Chile	200	180
Extranjero	Trader Containers	Estados Unidos	197	288
Extranjero	Emirates Airlines	Chile	197	-
9.657.415-0	Claudio Eugenio Vallejo Bastias	Chile	193	143
76.130.696-0	Transportes Gaytan e Hijos Ltda.	Chile	183	-
8.116.583-1	Carlos Arturo Masafierro Azocar	Chile	178	177
Extranjero	Petrobras Energía S.A.	Argentina	177	177
Extranjero	Servicio de Ventas Internas	Ecuador	148	-
99.525.990-7	Consir S.A.	Chile	141	21
Extranjero	TCV Stevedoring Company S.A.	España	141	183
Extranjero	APM Terminal Callao S.A.	Perú	125	146
Extranjero	Segemar S.A.	Ecuador	110	-
76.741.630-K	Flota Verschae Santiago S.A.	Chile	102	-
	Otros Acreedores		37.396	45.952
Total			55.314	66.718

c) Otras cuentas por pagar, corriente

Cuentas por pagar, corriente	31.12.14 MUSD	31.12.13 MUSD
Varios relacionados con el personal	6.319	8.057
Facturas por recibir	3.256	3.817
Dividendos por pagar accionistas	12.221	12.175
Participación Directorio	820	820
Impuestos de retención	1.793	1.196
IVA por pagar armadores	990	1.677
Cobro pólizas por cuenta compañía de seguros	-	4
Cuentas corrientes representados	4.032	4.723
Otros por pagar varios	14.460	10.648
Provisión egresos explotación	12.843	1.228
Provisión gastos administración	535	97
Total	48.247	44.442

d) Resumen cuentas por pagar comerciales y otras por pagar por tipo de moneda

Tipos de moneda	Tipo de Moneda	31.12.14 MUSD	31.12.13 MUSD
Peso Chileno	CLP	37.997	36.776
Dólar Estadounidense	USD	47.514	53.517
Euro	EUR	7.381	7.791
Peso Argentino	ARS	1.223	3.608
Nuevo Sol Peruano	PEN	5.458	5.073
Peso Mexicano	MXN	3.988	4.304
Otras Monedas	-	-	91
Total		103.561	111.160

Los saldos incluidos en este rubro no se encuentran afectos a intereses.

e) Términos y condiciones para las cuentas por pagar

La Sociedad ha definido como política el cumplimiento de obligaciones a Acreedores comerciales y otras cuentas por pagar a 30 días desde la recepción de la factura del acreedor.

NOTA 22 - PROVISIONES

a) Otras Provisiones a corto y largo plazo

Otras provisiones a corto plazo	31.12.14 MUSD	31.12.13 MUSD
Otras provisiones, corriente	2.878	1.016
Total provisiones corriente	2.878	1.016

Movimientos otras provisiones a corto plazo	31.12.14 MUSD	31.12.13 MUSD
Provisión total saldo inicial	1.016	887
Provisiones adicionales	3.321	758
Provisión utilizada	(1.417)	(613)
Incremento (Decremento) en el cambio de moneda extranjera	(42)	(16)
Cambios en provisiones, total	1.862	129
Provisión total, saldo final	2.878	1.016

b) Información a Revelar Sobre Provisiones

Otras Provisiones a Corto Plazo corresponde a obligaciones existentes a la fecha de los Estados Financieros, surgidas como consecuencia de sucesos pasados en los que pueden derivarse perjuicios cuyo monto y momento de cancelación son inciertos, se registran en el Estado de Situación Financiera como provisiones por el valor actual del monto más probable que se estima que la sociedad tendrá que desembolsar para cancelar la obligación.

Detalle otras provisiones a corto plazo

Provisiones	Corrientes	
	31.12.14 MUSD	31.12.13 MUSD
Mantenimiento Mayor SCL	2.603	-
Finiquitos	20	250
Siniestros - Litigios	17	395
Varias	238	371
Total	2.878	1.016

NOTA 23 - PROVISIONES NO CORRIENTES POR BENEFICIOS A LOS EMPLEADOS

Indemnizaciones por años de servicios

La obligación por indemnizaciones por años de servicio pactadas con el personal en virtud de los convenios suscritos entre las partes, es registrada al valor actual de la obligación total sobre la base del método de costo proyectado del beneficio.

La sociedad ha utilizado los siguientes supuestos en la determinación del valor actual de las Indemnizaciones por años de servicio – IAS – al 31.12.14:

Tasa de interés real (Tasa BCU a 10 años)	2,43%
Tasa de rotación voluntaria	1,52%
Tasa de rotación por necesidad de la empresa	1,31%
Tasa de incremento salarial	2,05%
Edad de jubilación hombres	65
Edad de jubilación mujeres	60
Uso de tabla de mortalidad e invalidez	

Al 31 de diciembre de 2014 y 31 de diciembre de 2013, el saldo de los beneficios por terminación del contrato es el siguiente:

	31.12.14 MUSD	31.12.13 MUSD
Beneficios por terminación del contrato – porción corriente	6.939	78
Beneficios por terminación del contrato – porción no corriente	5.855	6.417
Total Provisión por Beneficio a los Empleados	12.794	6.495

El movimiento de los beneficios por terminación del contrato por prestaciones definidas en los períodos terminados al 31 de diciembre de 2014 y al 31 de diciembre de 2013 es el siguiente:

	31.12.14		31.12.13	
	Corriente MUSD	No Corriente MUSD	Corriente MUSD	No Corriente MUSD
Valor presente de los beneficios por terminación de contrato, saldo inicial	78	6.417	65	6.152
Costo del servicio corriente de los beneficios por terminación del contrato	7.282	330	14	348
Gastos por Intereses de los beneficios por terminación del contrato	-	107	-	110
Ganancia – pérdidas actuariales de los beneficios por terminación del contrato	-	574	-	229
Contribuciones pagadas de los beneficios por terminación de contrato	(3)	(886)	(1)	-
Incremento (Decremento) en el Cambio de Moneda Extranjera	(418)	(687)	-	(422)
Valor presente de los beneficios por terminación del contrato, saldo final	6.939	5.855	78	6.417

De acuerdo a lo dispuesto por los cambios en la NIC 19 respecto a la tasa de descuento, se midió el valor de la provisión considerando un 0,5% superior y 0,5% inferior respecto a la tasa considerada en la valoración, lo que significa la suma de MUSD 136 de disminución y de MUSD 145 como incremento en la provisión.

NOTA 24 - OTROS PASIVOS NO FINANCIEROS CORRIENTES Y NO CORRIENTES

	31.12.14 MUSD	31.12.13 MUSD
Otros pasivos no financieros, corriente		
Impuesto al Valor Agregado	1.477	1.597
Garantías recibidas de clientes	757	25
Otros	1.828	101
Total otros pasivos no financieros, corriente	5.663	1.723

	31.12.14 MUSD	31.12.13 MUSD
Otros pasivos no financieros, no corriente		
Garantías recibidas de clientes	5	55
Otros	18	8
Total otros pasivos no financieros, no corriente	23	63

NOTA 25 - PATRIMONIO

a) Patrimonio de la sociedad matriz Agencias Universales S.A.

Patrimonio	31.12.14 MUSD	31.12.13 MUSD
Capital emitido	39.566	39.566
Ganancias (pérdidas) acumuladas	141.538	140.618
Otras reservas	(16.756)	(18.291)
Patrimonio atribuible a los propietarios de la controladora	164.348	161.893
Participaciones no controladoras	31.487	12.166
Patrimonio total	195.835	174.059

Capital emitido

En la Cuarta Junta Extraordinaria de Accionistas, de fecha 26 de junio de 1998, reducida a escritura pública el 19 de julio de 1998 quedó constituido el capital por 855.096.691 acciones, de una sola serie, y sin valor nominal.

Al 31 de diciembre de 2014 y 31 de diciembre de 2013, el Capital Emitido asciende a la suma de USD 39.566.920 representado por 855.096.691 acciones sin valor nominal, totalmente suscritas y pagadas, transables en las Bolsas de Comercio en Chile.

Ganancias acumuladas

Las Ganancias Acumuladas al 31 de diciembre de 2014 ascienden a MUSD 141.538 y al 31 de diciembre de 2013 ascendían a la suma de MUSD 140.618. Las Ganancias Acumuladas tienen el siguiente desglose:

	31.12.14 MUSD	31.12.13 MUSD
Saldos iniciales de Ganancias acumuladas	140.618	117.501
Resultado del ejercicio 2014 y 2013	40.236	40.110
Dividendos:	(20.055)	(16.539)
Dividendo definitivo N° 33 de 24.05.2013	-	(14.648)
Dividendo definitivo N° 34 de 20.05.2014	(20.055)	-
Reverso Provisión de 30% dividendo mínimo del ejercicio anterior	12.100	10.209
Provisión de 30% de dividendo mínimo del ejercicio actual	(12.100)	(12.100)
Incremento (disminución) por transferencias y otros cambios	(19.261)	(810)
Efectos del OFC N° 856 de la SVS de 17.10.2014:	(3.428)	-
Efecto tasa impuesto primera categoría sobre impuestos diferidos – propio	(2.342)	-
Efecto tasa impuesto primera categoría sobre impuestos diferidos – subsidiarias	(1.086)	-
Reclasificación de Otras reservas:	(14.158)	-
Reclasificación de Otras reservas varias	(13.332)	-
Reclasificación de Reservas de Cobertura	(826)	-
Ajuste al valor patrimonial proporcional de inversiones:	(1.675)	(810)
Mayor valor en adquisición por etapas de subsidiaria	(1.389)	-
Ajuste a resultados de años anteriores de subsidiarias y asociadas	(286)	(810)
Saldo finales de Ganancias acumuladas	141.538	140.618

Otras Reservas

Al 31 de diciembre de 2014, las Otras Reservas del Patrimonio ascendentes a (MUSD 16.756) corresponden a Reservas por Diferencias de Cambio por Conversión, proveniente de Inversiones Permanentes con contabilidad en moneda funcional distinta al dólar estadounidense por (MUSD 20.406), Reservas de ganancias y pérdidas por planes de beneficios definidos (MUSD 1.159) y Reservas de Ganancias o Pérdidas en la Remedición de Activos Financieros Disponibles para la Venta por (MUSD 2.161) y Otras Reservas Varias por MUSD 6.970.

Al 31 de diciembre 2013, las Otras Reservas del Patrimonio ascendentes a (MUSD 18.291) corresponden a Reservas por Diferencias de Cambio por Conversión, proveniente de Inversiones Permanentes con contabilidad en moneda funcional distinta al dólar estadounidense por (MUSD 8.755), Reservas de Cobertura de Flujo de Caja por (MUSD 826), Reservas de ganancias y pérdidas por planes de beneficios definidos (MUSD 585), Reservas de Ganancias o Pérdidas en la Remedición de Activos Financieros Disponibles para la Venta por (MUSD 1.763) y Otras Reservas Varias por (MUSD 6.362).

Otras Reservas Varias

Al 31 de diciembre 2014 y al 31 de diciembre de 2013 las Otras Reservas Varias corresponden a los siguientes conceptos:

	31.12.14 MUSD	31.12.13 MUSD
Corrección Monetaria del Capital Pagado del año 2008 no considerada efecto de primera aplicación de IFRS (Oficio Circular 456 de 20.06.2008).	6.970	6.970
Mayor valor pagado en adquisición de derechos de sociedades bajo control común.	-	(13.332)
Otras Reservas Varias	6.970	(6.362)

La subsidiaria Inversiones Marítimas Universales S.A. en Junta Extraordinaria de Accionistas de fecha 06.06.2014, aprobó la absorción con Ganancias Acumuladas, de la Reserva por el mayor valor pagado en la adquisición de derechos de sociedades bajo control común, por la suma MUSD (13.332), lo cual debió ser reconocido por la matriz Agencias Universales S.A. reflejándose en Incremento (disminución) por transferencias y otros cambios en el Estado de Cambios en el Patrimonio.

Patrimonio atribuible a los propietarios de la controladora

Al 31 de diciembre de 2014, el Patrimonio Atribuible a los Propietarios de la Controladora asciende a MUSD 164.348, a lo cual se agregan las Participaciones no Controladoras por MUSD 31.487, alcanzándose un Patrimonio Total de MUSD 195.835.

Al 31 de diciembre de 2013, el Patrimonio Atribuible a los Propietarios de la Controladora ascendía a MUSD 161.893, a lo cual se agregan las Participaciones no Controladoras por MUSD 12.166, alcanzándose un Patrimonio Total de MUSD 174.059.

b) Gestión de capital

En la Vigésima Quinta Junta Ordinaria de Accionistas del 25 de abril de 2009, se acordó continuar con la política de dividendos que contempla una política de desarrollo que considera la reinversión de parte de las utilidades de la Sociedad por un período de tres años.

Lo anterior tiene como objetivo mantener un adecuado nivel de capitalización que le permita acceder a fuentes de capital en el mercado financiero para el cumplimiento de objetivos de mediano y largo plazo, en la medida que ello sea recomendable de acuerdo con la evolución del mercado y que no signifique limitaciones a las facultades de los directores para repartir dividendos provisorios ni para el otorgamiento del dividendo mínimo obligatorio exigido por la Ley 18.046.

c) Ganancia por Acción Básica

A continuación, se presenta la Ganancia por Acción Básica en Operaciones Continuas y Ganancia Diluida por Acción al 31 de diciembre de 2014 y 2013 en dólares por acción. No hay instrumentos que puedan diluir las utilidades por acción.

Ganancia por acción básica			
31.12.14	Ganancia atribuible a los propietarios de la controladora del ejercicio 2014	= USD 40.236.368 =	USD 0,0471
	Número acciones ordinarias	855.096.691	
31.12.13	Ganancia atribuible a los propietarios de la controladora del ejercicio 2013	= USD 40.110.102 =	USD 0,0469
	Número acciones ordinarias	855.096.691	

Ganancia diluida por acción			
31.12.14	Ganancia atribuible a los propietarios de la controladora del ejercicio 2014	= USD 40.236.368 =	USD 0,0471
	Número acciones ordinarias	855.096.691	
31.12.13	Ganancia atribuible a los propietarios de la controladora del ejercicio 2013	= USD 40.110.102 =	USD 0,0469
	Número acciones ordinarias	855.096.691	

d) Diferencias de cambio por conversión

Los ajustes por conversión que se han generado al 31 de diciembre de 2014 y 2013 respectivamente, se originan por las inversiones en subsidiarias y asociadas cuya moneda funcional es distinta al dólar estadounidense. El detalle de los ajustes por conversión que se presenta en el Estado de Cambios en el Patrimonio es el siguiente:

Sociedades	31.12.14 MUSD	31.12.13 MUSD
Inversiones Marítimas Universales S.A.	(846)	(2.660)
Inversiones Marítimas Universales Perú S.A.	(1.492)	(1.810)
SCL Terminal Aéreo Santiago S.A.	(3.889)	(2.106)
CPT Empresas Marítimas S.A.	(1.825)	(1.042)
Consortio Aeroportuario de Calama S.A.	(1.818)	(1.074)
Otras sociedades	(1.781)	(808)
Totales	(11.651)	(9.500)

NOTA 26 - DIVIDENDOS POR ACCIÓN

a) Número de acciones

Serie	N° Acciones suscritas	N° Acciones pagadas	N° Acciones con derecho a voto
Única	855.096.691	855.096.691	855.096.691

Capital (Monto – MUSD)

Serie	Capital Suscrito MUSD	Capital Pagado MUSD
Única	39.566	39.566

b) Información de dividendos

Con fecha 25 de abril de 2014, en Junta Ordinaria de Accionistas se acordó pagar a contar del 20 de mayo de 2014 un dividendo de USD 0,023454 por acción, lo que significó la suma de USD 20.055.437,79 correspondiente al Dividendo N° 34 de la sociedad.

Con fecha 30 de abril de 2013, en Junta Ordinaria de Accionistas se acordó pagar a contar del 24 de mayo de 2013 un dividendo de USD 0,01713 por acción, lo que significó la suma de USD 14.647.806,32 correspondiente al Dividendo N° 33 de la sociedad.

El resumen de los dividendos acordados desde el ejercicio 2010 en adelante es el siguiente:

Fecha	N° de Dividendo	Tipo	Dividendo por acción USD	Total USD
20.05.2010	28	Definitivo	0,008800	7.524.850,88
11.01.2011	29	Provisorio	0,010080	8.619.374,65
03.05.2011	30	Definitivo	0,001890	1.616.132,75
20.01.2012	31	Provisorio	0,006910	5.908.718,13
15.05.2012	32	Definitivo	0,009770	8.354.294,67
24.05.2013	33	Definitivo	0,017130	14.647.806,32
20.05.2014	34	Definitivo	0,023454	20.055.437,79

Al 31 de diciembre de 2014, la sociedad ha constituido una provisión de Dividendos por Pagar a los Accionistas por la suma de MUSD 12.100, equivalente al 30% de la Ganancia del período de doce meses terminado en esa fecha, según lo establece la ley 18.046 como dividendo mínimo a distribuir a los accionistas. Al 31 de diciembre de 2013 la sociedad constituyó una provisión de MUSD 12.100 por el mismo concepto.

La composición del importe de los dividendos según el Estado de Cambios en el Patrimonio es el siguiente:

	31.12.14 MUSD	31.12.13 MUSD
Reverso de Provisión de 30% Dividendo mínimo del año anterior	12.100	10.209
Provisión de 30% dividendo mínimo del ejercicio	(12.100)	(12.100)
Dividendo definitivo N° 33 de 24.05.2013	-	(14.648)
Dividendo definitivo N° 34 de 20.05.2014	(20.055)	-
Total de dividendos en patrimonio	(20.055)	(16.539)

c) Dividendos caducados

Según dispone la Ley N° 18.046 de Sociedades Anónimas y el Oficio Circular N° 1891 de 14 de mayo de 1993 de la Superintendencia de Valores y Seguros, la sociedad ha dispuesto el pago a la Junta Nacional del Cuerpo de Bomberos de Chile de los dividendos no reclamados por parte de sus accionistas y producto de la venta de acciones de accionistas fallecidos no percibidos por sus herederos o legatarios, en las fechas que se indican:

N° Dividendo	Fecha otorgamiento	Fecha pago	Monto CLP
20	26.05.04	23.06.09	6.316.458
21	25.05.05	15.06.10	6.722.455
Remate acciones	28.09.05	26.10.10	7.269.311
22	08.05.06	03.06.11	7.273.395
23	30.04.07	09.05.12	7.101.095
24	24.10.07	26.11.12	6.691.394
25	28.04.08	24.05.13	9.011.196
26	26.11.08	03.12.13	2.514.101
27	15.04.09	13.05.14	4.144.163

NOTA 27 - PARTICIPACIONES NO CONTROLADORAS

La porción patrimonial correspondiente a socios no controladores en las subsidiarias que se indican es la siguiente:

		Porcentaje no controladora		Patrimonio		Resultado		
		31.12.14 %	31.12.13 %	31.12.14 MUSD	31.12.13 MUSD	31.12.14 MUSD	31.12.13 MUSD	
DIRECTAS	Chile	Recursos Portuarios y Estibas Ltda.	0,0341%	0,0341%	2	2	-	-
	Chile	Modal Trade S.A.	1,0000%	1,0000%	14	12	2	2
	Chile	Portuaria Patache S.A.	25,0250%	25,0250%	197	151	198	61
	Chile	Bodegas AB Express S.A.	30,0000%	-	184	-	72	-
	Chile	SCL Terminal Aéreo Santiago S.A.	48,2100%	-	19.954	-	(2.953)	-
	España	AGUNSA Europa S.A.	-	30,0000%	-	2.102	-	274
	Argentina	AGUNSA Argentina S.A.	30,0000%	30,0000%	317	96	253	(75)
	Chile	Terminales y Servicios de Contenedores S.A.	1,0000%	1,0000%	65	56	12	(1)
	Ecuador	Agencia Marítima Global S.A.	40,0000%	40,0000%	7.789	6.800	989	983
	Ecuador	Aretina S. A.	40,0000%	40,0000%	1.244	1.005	204	297
	Ecuador	Portrans S. A.	40,0000%	40,0000%	794	598	196	153
	Ecuador	Modal Trade S. A. – Ecuador	40,0000%	40,0000%	263	228	35	22
	INDIRECTAS	Venezuela	APL Venezuela S.A.	40,000%	40,000%	(1)	-	(2)
Argentina		IMUSA Argentina S.A.	0,0010%	0,0010%	19	13	10	6
Brasil		AGUNSA Servicios Marítimos Ltda.	1,0000%	1,0000%	7	2	5	-
México		AGUNSA Agencia Naviera S.A.	40,0000%	40,0000%	409	923	450	559
Colombia		AGUNSA Logistics S.A.S.	38,6700%	38,6700%	49	(61)	32	(118)
Italia		AGUNSA Italia S.R.L.	40,0000%	40,0000%	199	181	79	66
Guatemala		AGUNSA Guatemala S.A.	1,7200%	1,7200%	7	6	1	4
Venezuela		Agencias Unidas Venezuela C.A.	40,0000%	40,0000%	(20)	2	(19)	4
Panamá		AGUNSA Panamá S.A.	45,0000%	45,0000%	(33)	21	(54)	17
Perú		Starcom Perú S.A.C.	20,0000%	20,0000%	(11)	(11)	-	-
EE.UU.		Fax Cargo Corporation	49,0000%	49,0000%	37	36	32	21
Guatemala		Comercios, Representaciones y Alianzas Estratégicas S.A.	35,0000%	35,0000%	4	5	(1)	(9)
México		AGUNSA Representaciones S.A. de C.V.	40,0000%	40,0000%	(2)	(1)	1	-
Total				31.487	12.166	(458)	2.265	

NOTA 28 - INGRESOS Y GASTOS

a) El resumen de los ingresos por los períodos 2014 y 2013 es el siguiente:

	ACUMULADO	
	01.01.14 31.12.14 MUSD	01.01.13 31.12.13 MUSD
Clases de ingresos ordinarios		
Venta de Bienes	104.448	97.650
Prestación de Servicios	507.757	458.899
Total	612.205	556.549

La información por segmentos y por áreas geográficas se encuentra detallada en la Nota 4.

b) Ingresos y costos financieros

Los ingresos financieros y costos financieros para los períodos 2014 y 2013 son los siguientes:

	ACUMULADO	
	01.01.14 31.12.14 MUSD	01.01.13 31.12.13 MUSD
Reconocidos en resultados		
Ingresos financieros		
Ingresos Procedentes de Inversiones mantenidas hasta el vencimiento	2.497	-
Ingresos Procedentes de Inversiones en Activos Financieros Disponibles para la Venta	967	1.965
Ingresos por Intereses, Efectivo y Saldos con Bancos Centrales	2	7
Ingresos por Intereses en Préstamos y Depósitos Bancarios	348	267
Otras ganancias de inversiones	172	284
Total ingresos financieros	3.986	2.523
Gastos Financieros		
Gastos por Intereses en Obligaciones financieras medidas a su Costo Amortizado – Préstamos	(8.500)	(3.679)
Gastos por Intereses en Obligaciones Financieras Medidas a su Costo Amortizado - Leasing	(1.577)	(1.776)
Gastos por Intereses, Otros Instrumentos Financieros	(262)	(363)
Gastos por Resultados Derivados al Valor Razonable	(313)	(140)
Gastos por Intereses Otros	(1.498)	(1.216)
Total costos financieros	(12.150)	(7.174)
Resultado Financiero Neto	(8.164)	(4.651)

c) Costo de venta

A continuación se presenta un detalle de los costos de venta de la compañía por segmento operativo:

	ACUMULADO	
	01.01.14 31.12.14 MUSD	01.01.13 31.12.13 MUSD
Costos de Ventas		
Agenciamiento	(214.585)	(244.068)
Concesiones y Terminales	(101.525)	(27.707)
Logística y Distribución	(207.532)	(187.067)
Otros	(330)	(694)
Total	(523.972)	(459.536)

d) Gastos de administración

La composición de esta partida al 31 de diciembre de 2014 y 2013 es la siguiente:

	ACUMULADO	
	01.01.14 31.12.14 MUSD	01.01.13 31.12.13 MUSD
Gasto de Administración		
Personal	(27.886)	(27.636)
Gastos Depreciación	(3.162)	(3.047)
Amortización	(644)	(2.171)
Otros Gastos	(32.511)	(29.051)
Total	(64.203)	(61.905)

e) Gastos empleados

Detalle gastos del personal por concepto:

	ACUMULADO	
	01.01.14 31.12.14 MUSD	01.01.13 31.12.13 MUSD
Gastos a empleados		
Sueldos y salarios	(75.018)	(66.159)
Beneficios a Corto Plazo a los Empleados	(6.822)	(7.727)
Beneficios por Terminación de Contrato	(4.302)	(1.644)
Total gastos del personal	(86.142)	(75.530)

Detalle Gastos del personal por cuenta de resultados:

	ACUMULADO	
	01.01.14 31.12.14 MUSD	01.01.13 31.12.13 MUSD
Gastos a empleados		
Costo de Ventas	(57.308)	(47.059)
Gastos de Administración	(27.886)	(27.636)
Otras Ganancias (Pérdidas)	(948)	(835)
Total gastos del personal	(86.142)	(75.530)

f) Otras Ganancias (pérdidas)

El detalle de otras Ganancias (pérdidas) para los períodos 2014 y 2013 es el siguiente:

	ACUMULADO	
	01.01.14 31.12.14 MUSD	01.01.13 31.12.13 MUSD
Reconocidos en resultados		
Arriendo de Inmuebles	258	147
Resultado por adquisición de 4,77% de acciones de SCL Terminal Aéreo Santiago S.A. (Nota 17-b)	1.100	-
Resultado por ajustes al valor justo en la inversión sobre SCL Terminal Aéreo Santiago S.A. (Nota 17-b)	8.934	-
Reverso de provisión mantención de infraestructura de SCL Terminal Aéreo Santiago S.A. (Nota 17-b)	5.018	-
Utilidad en venta de propiedades, planta y equipos	2.049	250
Otros egresos extraordinarios	(1.568)	(1.650)
Varios	1.010	667
Total Otras Ganancias (Pérdidas)	16.801	(586)

NOTA 29 - CONTINGENCIAS Y RESTRICCIONES

a) Garantías Directas

Acreedor de la garantía	Deudor			Activos comprometidos		Liberación de garantías		
	Nombre	Relación	Tipo de garantía	Tipo	Valor MUSD	31.12.15 MUSD	31.12.16 MUSD	31.12.17 MUSD
Empresas Portuarias	CL – AGUNSA	Clientes	Bol. Garantía	Equivalente Efectivo	200	200	-	-
Dirección Nacional de Aduanas	CL – AGUNSA	Clientes	Bol. Garantía	Equivalente Efectivo	1.076	1.076	-	-
Transbank S.A.	CL – AGUNSA	Clientes	Bol. Garantía	Equivalente Efectivo	16	16	-	-
Terminal Cerros de Valparaíso S.A.	CL – AGUNSA	Clientes	Bol. Garantía	Equivalente Efectivo	82	82	-	-
Empresa Nacional del Petróleo S.A.	CL – AGUNSA	Clientes	Bol. Garantía	Equivalente Efectivo	2.038	2.000	-	38
Soc. Contractual Minera Tres Valles	CL – AGUNSA	Clientes	Bol. Garantía	Equivalente Efectivo	13	13	-	-
ENAP Refinerías	CL – AGUNSA	Clientes	Bol. Garantía	Equivalente Efectivo	49	49	-	-
Cía. Minera Doña Inés de Collahuasi SCM	CL – AGUNSA	Clientes	Bol. Garantía	Equivalente Efectivo	42	-	42	-
E. CL S.A.	CL – AGUNSA	Clientes	Bol. Garantía	Equivalente Efectivo	200	200	-	-
Directemar	CL – AGUNSA	Clientes	Bol. Garantía	Equivalente Efectivo	259	259	-	-
Anglo American Norte S.A.	CL – AGUNSA	Clientes	Bol. Garantía	Equivalente Efectivo	304	304	-	-
Anglo American Sur S.A.	CL – AGUNSA	Clientes	Bol. Garantía	Equivalente Efectivo	128	128	-	-
Director General de Obras Públicas	CL – AGUNSA	Clientes	Bol. Garantía	Equivalente Efectivo	15.403	15.403	-	-
Zona Franca Iquique	CL – AGUNSA	Clientes	Bol. Garantía	Equivalente Efectivo	49	49	-	-
SCL Terminal Aéreo Santiago S.A.	CL – AGUNSA	Clientes	Bol. Garantía	Equivalente Efectivo	41	41	-	-
Inspección Provincial del Trabajo Magallanes	CL – AGUNSA	Clientes	Bol. Garantía	Equivalente Efectivo	43	43	-	-
SCM Minera Lumina Cooper Chile S.A.	CL – AGUNSA	Clientes	Bol. Garantía	Equivalente Efectivo	170	-	170	-
Emirates Airlines	CL – AGUNSA	Clientes	Carta de Crédito	Equivalente Efectivo	50	50	-	-
Air Canada	CL – AGUNSA	Clientes	Carta de Crédito	Equivalente Efectivo	100	100	-	-
Hanjin Shipping Co.Ltd	CL – AGUNSA	Clientes	Carta de Crédito	Equivalente Efectivo	2.100	2.100	-	-
Turkish Airline	CL – AGUNSA	Clientes	Carta de Crédito	Equivalente Efectivo	50	50	-	-

b) Garantías indirectas

Acreedor de la garantía	Deudor			Activos comprometidos		Liberación de garantías		
	Nombre	Relación	Tipo de garantía	Tipo	Valor MUSD	31.12.15 MUSD	31.12.16 MUSD	31.12.17 MUSD
Anglo American Norte S.A.	CL – REPORT	Subsidiaria	Bol. Garantía	Equivalente Efectivo	459	216	-	-
Anglo American Sur S.A.	CL – REPORT	Subsidiaria	Bol. Garantía	Equivalente Efectivo	439	439	-	-
Antofagasta Terminal Internacional	CL – REPORT	Subsidiaria	Bol. Garantía	Equivalente Efectivo	5	5	-	-
Compañía Siderúrgica Huachipato	CL – REPORT	Subsidiaria	Bol. Garantía	Equivalente Efectivo	105	-	-	105
Dirección del Trabajo	CL – REPORT	Subsidiaria	Bol. Garantía	Equivalente Efectivo	5	5	-	-
Empresa Nacional del Minería	CL – REPORT	Subsidiaria	Bol. Garantía	Equivalente Efectivo	2	2	-	-
Empresa Nacional del Petróleo	CL – REPORT	Subsidiaria	Bol. Garantía	Equivalente Efectivo	109	109	-	-
Empresa Portuaria Antofagasta	CL – REPORT	Subsidiaria	Bol. Garantía	Equivalente Efectivo	2	2	-	-
ENAP Refinerías	CL – REPORT	Subsidiaria	Bol. Garantía	Equivalente Efectivo	6	6	-	-
Inspección del Trabajo	CL – REPORT	Subsidiaria	Bol. Garantía	Equivalente Efectivo	858	858	-	-
Minera Las Cenizas	CL – REPORT	Subsidiaria	Bol. Garantía	Equivalente Efectivo	4	4	-	-
Sierra Gorda Sociedad contractual minera	CL – REPORT	Subsidiaria	Bol. Garantía	Equivalente Efectivo	279	-	-	279
Inspección del Trabajo	CL – AGENOR	Subsidiaria	Bol. Garantía	Equivalente Efectivo	209	209	-	-
Corporación Nacional del Cobre	CL – AGENOR	Subsidiaria	Bol. Garantía	Equivalente Efectivo	255	132	-	-
Directemar	CL – AGENOR	Subsidiaria	Bol. Garantía	Equivalente Efectivo	1	-	1	-
Dirección Nacional de Aduanas	CL – MTRADE	Subsidiaria	Bol. Garantía	Equivalente Efectivo	18	18	-	-
Internacional Air Transport Association	CL – MTRADE	Subsidiaria	Bol. Garantía	Equivalente Efectivo	10	10	-	-
Inspección de Trabajo	CL – PPSA	Subsidiaria	Bol. Garantía	Equivalente Efectivo	91	91	-	-
Empresas Portuarias	CL – VTP	Subsidiaria	Bol. Garantía	Equivalente Efectivo	671	671	-	-
Banco de Chile	CL – CAMSA	Subsidiaria	Aval	Cta. Cte.	8.093	-	-	-
Dirección General de Obras Públicas	CL – CASSA	Subsidiaria	Bol. Garantía	Equivalente Efectivo	949	949	-	-
Banco de Chile	CL – CASSA	Subsidiaria	Aval	Cta. Cte.	7.671	-	-	-
Dirección General de Obras Públicas	CL – CACSA	Subsidiaria	Bol. Garantía	Equivalente Efectivo	1.178	1.178	-	-
Banco de Chile	CL – CACSA	Subsidiaria	Aval	Cta. Cte.	25.235	-	-	-
Empresa Portuaria Talcahuano	CL – TTPSA	Cliente	Bol. Garantía	Equivalente Efectivo	5.411	5.411	-	-
Servicio Nacional de Aduanas	CL – TTPSA	Cliente	Bol. Garantía	Equivalente Efectivo	241	-	241	-
Director Nacional de Aduanas	CL – TESCO	Subsidiaria	Bol. Garantía	Equivalente Efectivo	1	1	-	-

Continuación b) Garantías indirectas

Acreedor de la garantía	Deudor			Activos comprometidos		Liberación de garantías		
	Nombre	Relación	Tipo de garantía	Tipo	Valor MUSD	31.12.15 MUSD	31.12.16 MUSD	31.12.17 MUSD
YPF	PA – IMUSA	Subsidiaria	Carta de Garantía	Equivalente Efectivo	10.000	10.000	-	-
Hanjin Shipping Co. Ltd.	PA – AGUNSA	Subsidiaria	Carta de Garantía	Equivalente Efectivo	35	35	-	-
Wan Hai Lines Ltd.	MX – AGUNSA	Subsidiaria	Carta de Crédito	Equivalente Efectivo	800	800	-	-
Banco Itaú	AR – IMUSA	Subsidiaria	Aval	Equivalente Efectivo	673	673	-	-
Agencia Estatal Adm. Tributaria	ES – AGUNSA	Subsidiaria	Bol. Garantía	Equivalente Efectivo	33	-	-	-
Allianz	ES – AGUNSA	Subsidiaria	Bol. Garantía	Equivalente Efectivo	33	-	-	-
Autoridades Portuarias de España	ES – AGUNSA	Subsidiaria	Bol. Garantía	Equivalente Efectivo	319	-	-	-
Banco Popular Español	ES – AGUNSA	Subsidiaria	Prenda	Equivalente Efectivo	4.282	4.282	-	-
Banco Santander S.A.	ES – AGUNSA	Subsidiaria	Hipoteca	Equivalente Efectivo	217	87	87	43
Begoña Aguirre Pellico	ES – AGUNSA	Subsidiaria	Bol. Garantía	Equivalente Efectivo	14	-	-	-
Caixabank S.A.	ES – AGUNSA	Subsidiaria	Hipoteca	Equivalente Efectivo	363	55	55	51
Pilar Asunción Luego	ES – AGUNSA	Subsidiaria	Bol. Garantía	Equivalente Efectivo	12	-	-	-
Aduana de Bilbao	ES – RECONSA	Subsidiaria	Bol. Garantía	Equivalente Efectivo	19	-	-	-
Autoridad Portuaria Nacional	ES – RECONSA	Subsidiaria	Bol. Garantía	Equivalente Efectivo	529	-	-	-
Banco Popular Español	ES – RECONSA	Subsidiaria	Hipoteca	Equivalente Efectivo	403	93	83	66
Zierbena Viscaya 2012 AIE	ES – RECONSA	Subsidiaria	Bol. Garantía	Equivalente Efectivo	7	-	-	-
Administración Tributaria – Aduanas	ES – MTRADE	Subsidiaria	Bol. Garantía	Equivalente Efectivo	487	-	-	-
Aval Comunidad Europea	ES – MTRADE	Subsidiaria	Bol. Garantía	Equivalente Efectivo	46	-	-	-
Autoridad Portuaria Nacional	PE – AGUNSA	Subsidiaria	Bol. Garantía	Equivalente Efectivo	270	270	-	-
Autoridad Portuaria Regional de Ansach	PE – AGUNSA	Subsidiaria	Bol. Garantía	Equivalente Efectivo	30	30	-	-
Emirates Airlines	PE – AGUNSA	Subsidiaria	Carta de Crédito	Equivalente Efectivo	95	95	-	-
Superintendencia Nacional de Administración Tributaria (Perú)	PE – AGUNSA	Subsidiaria	Bol. Garantía	Equivalente Efectivo	79	79	-	-
Corporación Peruana de Aeropuertos y Aviación Comercial	PE – AIR CANADA	Cliente	Bol. Garantía	Equivalente Efectivo	90	90	-	-
Lima Airport Partners	PE – AIR CANADA	Cliente	Bol. Garantía	Equivalente Efectivo	17	17	-	-
Ministerio de Transporte y Comunicaciones Perú	PE – AIR CANADA	Cliente	Bol. Garantía	Equivalente Efectivo	5	5	-	-
Autoridad Portuaria Nacional	PE – IMUPESA	Subsidiaria	Bol. Garantía	Equivalente Efectivo	45	45	-	-
Superintendencia Nacional de Administración Tributaria (Perú)	PE – IMUPESA	Subsidiaria	Bol. Garantía	Equivalente Efectivo	3.546	3.546	-	-
Pacific Off Shore Perú SRL	PE – INMARSA	Subsidiaria	Bol. Garantía	Equivalente Efectivo	100	100	-	-
Almacenera Trujillo	PE – IMUDES	Subsidiaria	Bol. Garantía	Equivalente Efectivo	128	128	-	-
Superintendencia Nacional de Administración Tributaria (Perú)	PE – IMUDES	Subsidiaria	Bol. Garantía	Equivalente Efectivo	1.134	1.134	-	-
Autoridad Portuaria Nacional (Perú)	PE – TUESA	Subsidiaria	Bol. Garantía	Equivalente Efectivo	40	40	-	-
Autoridad Portuaria Regional de Ansach	PE – TUESA	Subsidiaria	Bol. Garantía	Equivalente Efectivo	10	10	-	-
Wan Hai Lines Ltd.	EC – MARGLOBAL	Subsidiaria	Carta de Crédito	Equivalente Efectivo	500	500	-	-
Air Canada	EC – MARGLOBAL	Subsidiaria	Carta de Crédito	Equivalente Efectivo	100	100	-	-
Compañía de Seguros Equinoccial	EC – MARGLOBAL	Subsidiaria	Hipoteca	Equivalente Efectivo	100	100	-	-
Autoridad Portuaria de Ecuador	EC – MARGLOBAL	Subsidiaria	Bol. Garantía	Equivalente Efectivo	21	21	-	-
Administración Zonal	EC – MARGLOBAL	Subsidiaria	Bol. Garantía	Equivalente Efectivo	27	27	-	-
Servicio Nacional de Aduanas	EC – MARGLOBAL	Subsidiaria	Bol. Garantía	Equivalente Efectivo	50	-	50	-
Autoridad Portuaria de Ecuador	EC – ARETINA	Subsidiaria	Bol. Garantía	Equivalente Efectivo	13	13	-	-
Servicio Nacional de Aduanas	EC – ARETINA	Subsidiaria	Bol. Garantía	Equivalente Efectivo	150	-	150	-
Servicio Nacional de Aduanas	EC – MTRADE	Subsidiaria	Bol. Garantía	Equivalente Efectivo	18	-	18	-
Yang Ming	VE – AGUNSA	Subsidiaria	Carta de Crédito	Equivalente Efectivo	250	250	-	-

c) Información de contingencias y restricciones

1. Al 31 de diciembre de 2014, la sociedad mantiene juicios pendientes, respecto de los cuales la administración y sus asesores legales no creen necesario registrar una provisión de contingencia de probable ocurrencia.
2. Para garantizar ante la Aduana de Chile, la calidad de Agente de Naves, Freight forwarder, Empresa de muellaje, Agente de carga, Agente de aeronaves o líneas aéreas y Operador de transporte multimodal, la sociedad hizo entrega a ese servicio de Boleta de Garantía Bancaria número 006921-6 con vencimiento el 30.10.2015 emitida por el Banco SANTANDER SANTIAGO, cuyo monto asciende MCLP 45.825 equivalente MUSD 76.
3. Con fecha 17 de abril de 2009, mediante escrituras Repertorio N° 3374 y 3375 celebradas ante el Notario Pedro Reveco Hormazábal se efectúa el alzamiento de la Hipoteca que afectaba las Parcelas 321, 323 y 325 Fundo la Merced Placilla Valparaíso; Parcelas D1, D2 y D3 Hijueta de las Dunas Fundo Miramar de San Antonio; Oficina 154 Edif. Empresarial Arica por préstamo obtenido el 16.12.2003 con vencimiento el 30.12.2018.
4. Como consecuencia, del refinanciamiento de la Sociedad Asociada SCL Terminal Aéreo Santiago S.A.- Sociedad Concesionaria a fines del 2005, realizó una emisión de bonos en el mercado local, cuyo pago íntegro y oportuno del capital e intereses a los tenedores de bonos, al igual que los otros emitidos en 1998 en Estados Unidos de América, fue asegurada de forma incondicional e irrevocable por MBIA INSURANCE CORPORATION y, con el objeto de garantizar al asegurador el íntegro, eficaz y oportuno cumplimiento de todas y cada una de las obligaciones a su favor, tanto por el financiamiento de los bonos emitidos por SCL en 1998 en los Estados Unidos de América, como por el nuevo financiamiento mediante la emisión de bonos en UF en el mercado local, y del mismo modo, con el objeto de garantizar a los tenedores de bonos el íntegro y oportuno cumplimiento de todas y cada una de las obligaciones se requirió que los accionistas de esa sociedad constituyeran a favor del asegurador y de los tenedores de bonos, prenda comercial sobre la totalidad de las acciones en SCL; al respecto, considerando tal requerimiento, esta sociedad, en su Sexta Junta Extraordinaria de Accionistas celebrada con fecha 29 de abril de 2005 acuerda por unanimidad aprobar y ratificar la constitución de prenda comercial sobre las acciones de la sociedad en SCL Terminal Aéreo Santiago S.A. - Sociedad Concesionaria.

Con fecha 4 de junio del año 2012 SCL Terminal Aéreo Santiago S.A. – Sociedad Concesionaria ha suscrito un contrato de financiamiento con Corpbanca con el objetivo de refinanciar sus pasivos y alivianar la carga financiera, además de financiar las obras relacionadas con el Convenio Complementario N° 4. Producto de este refinanciamiento en la misma fecha se ha preparado el bono en UF y el bono en dólares alzándose todas las prendas y garantías existentes con MBIA INSURANCE CORPORATION constituyendo prendas sobre las acciones de SCL y sobre el Contrato de Concesión en favor de Corpbanca.

Con fecha 29 de mayo de 2014, el Directorio de AGUNSA acuerda constituir prenda mercantil a favor de Corpbanca sobre las 430 acciones de SCL Terminal Aéreo Santiago S.A. de su propiedad, adquiridas adicionalmente con fecha 18 de junio de 2014.

5. Con fecha 28 abril del 2008 Agencias Universales S.A. se constituyó en aval, fiadora y codeudora de la sociedad subsidiarias Inversiones Marítimas Universales S.A. ante el Banco Itaú Chile por un crédito que este otorgará a la subsidiaria, por la suma de MUSD 6.700 por un plazo de 7 años, a ser estructurado como una apertura de línea de crédito, contra la cual se otorgarán créditos individuales suma que se extiende a los intereses, reajustes, gastos judiciales, extrajudiciales, de cobranza y honorarios de abogados que pudieren experimentar el crédito garantizado.
6. En reunión de Directorio de AGUNSA (Acta 273 de 24.06.2010) se acordó constituir a Agencias Universales S.A. en aval, fiadora y codeudora de la sociedad subsidiaria Consorcio Aeroportuario de Magallanes S.A. - Sociedad Concesionaria ante el Banco de Chile, por un crédito que éste le otorgará, hasta por la suma de UF 250.000, hasta por un plazo de 12 años, a ser estructurado como una apertura de línea de crédito, contra la cual se otorgarán créditos individuales, suma que se extiende a los intereses, reajustes, gastos judiciales, extrajudiciales, de cobranza y honorarios de abogados que pudieren experimentar el crédito garantizado. Al 31 de diciembre, el consorcio tenía una deuda por MUSD 5.617 con el Banco de Chile, la operación se concretará en su totalidad el segundo semestre del 2018.

7. AGUNSA está sujeto al cumplimiento de Covenants exigidos por las siguientes entidades bancarias; Banco de Chile, Banco Santander, Banco Corpbanca, Banco ITAU, Banco Estado, Banco BBVA, Scotiabank y Banco BICE. Dentro de los Covenants solicitados existen obligaciones de hacer y no hacer, las cuales se cumplen en su totalidad.

Con respecto a los Covenants financieros se solicita el cumplimiento de razones de cobertura de endeudamiento y leverage. Al 31 de diciembre del 2014 todos ellos se cumplen con holgura de acuerdo a lo requerido.

8. Con fecha 24 de julio de 2012, según consta en Acta 301, el Directorio de la sociedad AGUNSA, la autoriza para que contrate con HSBC Bank (Chile) la emisión de una o más Cartas de Crédito Stand by a favor del Banco Hong Kong & Shanghai Banking Corporation Limited, u otro banco del exterior para caucionar las obligaciones de su subsidiaria AGENCIA MARÍTIMA GLOBAL MARGLOBAL S.A., hasta por la suma de MUS\$ 500 (quinientos mil dólares de los Estados Unidos de América) o su equivalente en moneda local.
9. En la misma fecha antes citada, el Directorio autoriza a AGUNSA para que pueda constituirse en aval, fiadora y codeudora de la sociedad subsidiaria Consorcio Aeroportuario de Calama S.A. Sociedad Concesionaria ante el Banco de Chile, por un crédito que este le otorgará, hasta por la suma de UF 550.000.-, hasta la Puesta en Servicio Definitiva de las Obras, cuyo término de la construcción se estima para marzo de 2014, suma antes citada que se extiende a los intereses, reajustes, gastos judiciales, extrajudiciales, de cobranza y honorarios de abogados que pudieren experimentar el crédito garantizado, por un plazo máximo de 11 años con una tasa de interés equivalente a Tasa TAB 180 días más 1.4 puntos porcentuales. Esa subsidiaria ha suscrito 7 pagarés con el Banco Chile. Por su parte AGUNSA al 31 de diciembre ha reconocido como garantía de contingencia MUS\$ 26.528.

Con fecha 10 de octubre de 2014, el Directorio autoriza a AGUNSA constituir aval, fiadora y codeudora solidaria de las obligaciones de la sociedad subsidiaria Consorcio Aeropuerto de Calama S.A. Sociedad Concesionaria ante el Banco de Chile, por un crédito que este le otorgará, por un monto de hasta UF 100.000 por un plazo máximo de 6 años y con una tasa de interés equivalente a Tasa TAB 180 días más 1.1 puntos porcentuales, y hasta que el crédito garantizado se encuentre enteramente pagado por CACSA, suma que se extiende a los intereses reajustes, gastos judiciales y extrajudiciales, de cobranza y honorarios de abogados que pudieren experimentar el crédito garantizado.

10. Con fecha 31 de enero de 2013, según consta en Acta 307, el Directorio de la sociedad AGUNSA, la autoriza para que se constituya en aval, fiadora y codeudora solidaria de su subsidiaria Recursos Portuarios y Estibas Limitada, para garantizar el íntegro y oportuno cumplimiento de todas y cualesquiera de las obligaciones que tenga o pueda llegar a tener con ocasión de sus operaciones para con el Banco Santander, las que en forma individual o en conjunto, no podrán ser superiores a la suma de MUS\$ 3.000 o en su equivalente en pesos, más intereses, reajustes, costos y gastos si los hubiere, suma hasta la cual debiera limitarse tal garantía. A la fecha esa subsidiaria no ha hecho uso de tal línea de crédito por la cifra antes citada.
11. Con fecha 29 de mayo de 2014, según consta en Acta 324, el Directorio de la sociedad acuerda por unanimidad que AGUNSA se constituya en aval, fiadora y codeudora de la subsidiaria Consorcio Aeroportuario de la Serena S.A. por el crédito hasta por la suma de UF 180.000 que suscribió con el Banco Consorcio hasta la Puesta en Servicio Provisoria – PSP de la totalidad de las obras.

El directorio acuerda constituir prenda mercantil de 95.040 de las acciones de Consorcio Aeroportuario de La Serena S.A. sociedad concesionaria de su propiedad a favor del Banco Consorcio, con el objeto de garantizar todas y cada una de las obligaciones que se originen del crédito que el Banco Consorcio otorgó la subsidiaria por la suma de hasta UF 180.000.

12. También con fecha 29 de mayo de 2014, el Directorio acuerda que AGUNSA se constituya en aval, fiadora y codeudora de la subsidiaria Bodegas AB Express S.A. ante el Banco Consorcio, por un crédito que éste le otorgará, hasta por la suma de UF 660.000, con el objeto de financiar la ejecución del contrato de sub-concesión de las obras de construcción de bodegas y oficinas en el Aeropuerto de Santiago, durante todo el período de construcción de éstas y limitado al 70% del monto total del crédito que adeude la subsidiaria al referido banco.

El directorio acuerda constituir prenda mercantil de 7.000 acciones de Bodegas AB Express S.A. de su propiedad a favor del Banco Consorcio, con el objeto de garantizar todas y cada una de las obligaciones que se originen del crédito que el Banco Consorcio otorgó la subsidiaria por la suma de hasta UF 660.000.

13. Con fecha 28 de agosto de 2014, según consta en Acta 327, el Directorio de la sociedad acuerda por unanimidad aprobar otorgar el aval o en su defecto emitir una stand by letter of credit en favor de subsidiaria Inversiones Marítimas Universales S.A. - IMUSA - por la suma de MUSD 4.000 para garantizar la compra de combustible a la compañía petrolera Argentina AXXION.
14. Con fecha 17 de julio de 2014 Transportes Delfos Ltda. interpuso demanda ante el Tribunal de la Libre Competencia (TDLC), solicitando a éste que acogiera la demanda interpuesta en contra de SCL Terminal Aéreo Santiago S.A. y otros, por ejecutar prácticas con el objeto de restringir la competencia en el mercado. Del mismo modo la demandante solicita la imposición de multas por un monto equivalente a 20.000 UTA.

Considerando todos los antecedentes del caso, el asesor legal de la compañía considera improbable que una multa de tal magnitud se llegue a hacer efectiva, razón por la cual esta causa es considerada una contingencia de carácter incierta, no efectuándose provisión alguna por este concepto al 31.12.2014.

15. En el mes de diciembre de 2012, SCL convocó a una licitación denominada "Solicitud de Propuesta para el Desarrollo Inmobiliario y Explotación del Edificio Bodegas Sur del Aeropuerto Internacional Arturo Merino Benítez de Santiago". La cual con fecha 5 de marzo de 2013 fue adjudicada a la Subconcesionaria Bodegas AB Express S.A., subsidiaria de AGUNSA.

La subconcesión considera la entrega de un terreno de aproximadamente 15.894 M² a efectos de que se construya un edificio que aporte la infraestructura necesaria para disponer de oficinas, bodegas y áreas comerciales en el aeropuerto, las que albergarán en parte bodegas y oficinas destinadas a las empresas de Courier. Adicionalmente la subconcesionaria en su oferta optó por ejecutar un proyecto ampliado del Edificio, hacia el norte, en el espacio ampliado que se encuentra ubicado más al sur del terminal de exportaciones, el cual tiene una superficie aproximada de 9.452 M².

Con motivo de este contrato, la subconcesionaria deberá pagar a la Concesionaria, como tarifa mensual una vez que comience la etapa de explotación del edificio Bodega Sur, la cantidad equivalente en pesos chilenos de UF 758,55. Adicionalmente, una vez que comience la explotación del Proyecto Ampliado, la subconcesionaria comenzará a pagar la cantidad equivalente en pesos chilenos de UF 623,86. Además la obligación de pago del precio mencionada anteriormente, empezará a regir a los 90 (noventa) días posteriores de la fecha de inicio de operaciones de cada inmueble.

Los plazos a considerar para el pago de las obligaciones descritas anteriormente serán los siguientes:

- Proyecto Bodega Sur: la subconcesionaria se compromete a terminar la obra de construcción del Edificio en un plazo no superior a 13 meses para el caso de las Instalaciones destinadas a Empresas Courier y Servicios Públicos y 15 meses para el caso del Edificio en su totalidad, ambos plazos contados desde la autorización entregada por SCL, pero en ningún caso podrán exceder de 18 meses.
- Proyecto Ampliado: la Subconcesionaria podrá iniciar los trabajos cuando lo considere pertinente, dentro de un plazo no mayor a cinco años a partir de la firma de este contrato y un plazo máximo de 18 meses para la construcción.

NOTA 30 - MEDIO AMBIENTE

En consideración a la Circular de la SVS N° 1901 de 30.08.08, que imparte instrucciones sobre información adicional que deberán contener los Estados Financieros de acuerdo a las IFRS y que dice relación con el mejoramiento y/o inversión de procesos productivos, verificación y control del cumplimiento de ordenanzas y leyes relativas a procesos e instalaciones industriales y cualquier otro que pudiere afectar en forma directa a la protección del medio ambiente, señalando además los desembolsos que para estos efectos se encuentren comprometidos a futuro y las fechas (ciertas estimadas), en que estos serán efectuados, cumple el Grupo AGUNSA declarar que considerando el tipo de actividades que todas ellas realizan no afectan en forma directa el medio ambiente, no habiendo por lo tanto incurrido en desembolsos sobre el particular.

NOTA 31 - POLÍTICA Y GESTIÓN DE RIESGO FINANCIERO

a) Información previa

La Política y Gestión del riesgo financiero del Grupo tiene por objeto establecer los principios y directrices para asegurar que los riesgos relevantes, que pudieran afectar a los objetivos y actividades del Grupo AGUNSA sean identificados, analizados, evaluados, gestionados y controlados, y que estos procesos se realicen de forma sistemática y con criterios uniformes.

Las directrices principales, contenidas en esta política, se pueden resumir en,

- La Gestión de los riesgos debe ser fundamentalmente anticipativa, orientándose también al mediano y largo plazo y teniendo en cuenta los escenarios posibles en un entorno cada vez más globalizado.
- Con carácter general, la gestión de los riesgos debe realizarse con criterios de coherencia entre la importancia del riesgo (probabilidad/impacto) y la inversión y medios necesarios para reducirlo.
- La gestión de riesgos financieros debe orientarse a evitar variaciones no deseadas en el valor fundamental del Grupo, no teniendo como objeto obtener beneficios extraordinarios.

El Directorio es responsable de establecer y supervisar las políticas de gestión de riesgo. Para ello, en conjunto con la Administración, se encargará de gestionarlos en las distintas empresas, identificando los principales riesgos financieros y definiendo las actuaciones sobre los mismos en base al establecimiento de distintos escenarios financieros.

b) Riesgo de Crédito

El riesgo de crédito consiste en que la contrapartida de un contrato incumpla sus obligaciones contractuales, ocasionando una pérdida económica para el Grupo.

La concentración de riesgo para AGUNSA no es significativa ya que dispone de una cartera de clientes con muy buena calidad crediticia, distribuida entre distintos sectores y áreas geográficas.

Además, se debe sumar el hecho que debido a la naturaleza de la industria donde opera, los principales clientes del Grupo son empresas solventes.

Para controlar este riesgo se cuenta con un comité de crédito que controla plazos y montos asignados por cliente.

Políticas para Administrar el Riesgo de Crédito

AGUNSA clasifica a sus clientes según la relación de propiedad que mantenga con ellos, es así como existen:

- Empresas relacionadas
- Terceros, deudores comerciales y Otras Cuentas por Cobrar

Las empresas relacionadas no representan riesgo de crédito para la empresa.

Las políticas que se deben aplicar según la subclasificación de los deudores comerciales y otras cuentas por cobrar son las siguientes:

b.1. Cuentas corrientes representadas

El crédito otorgado a los clientes de línea es variable según los términos del contrato. Este debe ser autorizado previamente por el gerente del área y finanzas.

Para el caso de los clientes no habituales (tramp), se exige la preparación de una proforma de gastos (cotización) y se emite una solicitud de anticipo por el 80% del total, otorgándose por tanto un crédito por el 20% restante. Es responsabilidad de operaciones preparar la proforma, solicitar y verificar la recepción del anticipo antes de atender a un cliente. Si al arribo de la nave no existe este anticipo, operaciones debe pedir autorización a finanzas para iniciar la atención. Si al momento del zarpe aún no se recibe al anticipo, el gerente del negocio deberá autorizar el desatraque de la nave.

b.2. Deudores servicios portuarios

Son aquellos clientes directos o propios de la empresa. No se otorga crédito a clientes nuevos a menos de que sean autorizados por el comité de crédito. En los casos que estime conveniente, el Comité podrá solicitar que el crédito sea respaldado por un documento comercial (cheque, letra, boleta en garantía), que mejore la calidad crediticia del cliente. Excepcionalmente se podrá ampliar el plazo y el monto con el visto bueno del gerente del área respectiva y del gerente de administración. Casos que superen los límites anteriores requiere además de la autorización del gerente general.

Los servicios definidos como de mesón no tienen crédito, salvo sean expresamente autorizados por el comité de crédito y el gerente de negocio que corresponda.

b.3. Otras cuentas por cobrar, comprende:

b.3.1. Anticipo a proveedores: Solo se otorgan anticipos a los proveedores que presten servicios para que el Grupo pueda realizar internaciones de equipos, construcciones o reparaciones y compra de activos fijos.

Dentro de los anticipos podemos encontrar el sub agenciamiento el cual se caracteriza porque existe un contrato con determinadas agencias que se encuentran ubicadas donde el Grupo no cuenta con instalaciones, mediante el cual se anticipa entre un 70% a 100% del monto de la proforma a la sub agencia.

b.3.2. Préstamos al personal: No hay riesgo implícito dado que:

- El monto solicitado no puede ser mayor al finiquito estimado.
- Deben ser autorizados por la gerencia de administración.

b.3.3. Gastos recuperables de las compañías de seguros por los siniestros que se han presentado en las operaciones en las distintas líneas de negocio y que se encuentran pendientes de liquidaciones por parte de las compañías.

Con el objetivo de reflejar con exactitud el verdadero valor de una cuenta por cobrar, ya sea proveniente de la operación o no operación, el Grupo aplica deterioro a dichos montos utilizando el siguiente criterio.

Política de Deterioro: Se entiende por deterioro el monto de dinero por cobrar que definitivamente no se va a recuperar por no pago o por insolvencia.

- Las empresas relacionadas no están sujetas a deterioro.
- Las cuentas corrientes representados que correspondan a clientes Liner o con contrato, no serán deteriorados, a no ser que se corten las relaciones comerciales.
- Para el caso de Deudores servicios portuarios y Clientes Tramp, entran en deterioro todas aquellas partidas que se encuentran en la categoría 5 de la clasificación de un cliente; esto implica partidas de un cliente que se encuentre con más de 360 días de mora y que no se encuentran en cobranza extrajudicial, cobranza judicial, publicación de documentos en boletines comerciales o con programas de pago especiales. Las partidas que se encuentren en esta condición, tendrán que ser deterioradas salvo la gerencia de finanzas determine que no es recomendable por existir certeza de voluntad de pago del cliente.
- Otras cuentas por cobrar: Sólo están sujetos a deterioro los gastos recuperables de las Compañía de Seguros. Esto se analiza caso a caso.

c) Riesgo de liquidez

El riesgo de liquidez se refiere a que la compañía está expuesta a la incapacidad de cumplir con sus obligaciones financieras a consecuencia de falta de fondos.

Las políticas en este aspecto buscan resguardar y asegurar que la compañía cuente con los fondos necesarios para el oportuno cumplimiento de los compromisos que ha asumido.

Mensualmente se debe realizar un presupuesto de flujo de fondos que muestre las entradas y salidas esperadas en el plazo de un año, de tal manera de determinar las necesidades u holguras de fondos. Cuando un déficit de caja es detectado, se debe estimar la duración de éste, para luego tomar las acciones que permitan corregir el descalce: reprogramación de compromisos, uso de líneas de sobregiro, solicitar a subsidiarias pagos de dividendos o préstamos vía cuenta corriente o iniciar acciones para la obtención de créditos de capital de trabajo.

Para asegurar la liquidez de la compañía, toda inversión, en tanto sea posible, debe tener asociada un financiamiento, es así como la compra de activos fijos muebles o inmuebles deben ser adquiridos vía leasing, a un plazo tal que los flujos generados por el nuevo activo puedan dar pago al crédito, de modo que no sea necesario desviar fondos propios en el financiamiento de ellos. Cuando se trate de bienes que no sean financiados directamente por terceros, deberán ser adquiridos con recursos propios y no tomar créditos especiales con dicho fin. Posteriormente, los descalces que pudiesen generar esta inversión, se incorporan al análisis normal de caja de la compañía. En esta misma categoría se consideran los pagos de dividendos, inversiones en sociedades y desarrollo de sistemas, entre otros.

La administración de los flujos de caja de corto plazo tiene como objetivo asegurar que la disponibilidad de fondos se realice en el momento en que estos son requeridos, para ello semanalmente se debe hacer una programación diaria de flujo de fondos con

horizonte de un mes. Los excedentes en caja al cierre de cada día pueden ser invertidos en instrumentos financieros de alta liquidez y mínimo riesgo, como Fondos mutuos, Pactos y Depósitos a plazo.

Finalmente, la empresa debe contar con líneas de sobre giro vigentes en todo momento.

d) Riesgo de mercado

d.1. Riesgo de tasa de interés

Las variaciones de los tipos de interés modifican los flujos futuros de los activos y pasivos referenciados a un tipo de interés variable. Por tanto, son especialmente relevantes en casos de obligaciones de largo plazo.

El objetivo de la gestión del riesgo de tasa de interés es minimizar la volatilidad de dichos flujos, aumentando la certidumbre de los pagos futuros. En ese sentido, la política de la empresa privilegia los financiamientos a tasa fija, es decir, una cobertura natural del riesgo. Lo anterior, sin dejar de tener en consideración las condiciones de mercado en el momento de adquirir las nuevas obligaciones.

Cuando los precios de mercado lleven a privilegiar alternativas de financiamiento a tasas variables, la Compañía buscará, en cuanto mejoren dichas condiciones, realizar operaciones de cobertura mediante la contratación de derivados que mitiguen estos riesgos. Estos instrumentos no necesariamente serán tratados como contabilidad de cobertura.

Análisis riesgo tasa de interés

AGUNSA a nivel consolidado presenta una serie de pasivos que devengan intereses, algunos de ellos conllevan una tasa de interés variable, lo cual genera riesgo de tasa de interés.

Comparativamente tenemos el siguiente cuadro que muestra la composición de la deuda por tipo de tasa a diciembre 2014 y diciembre de 2013.

Tasa	31.12.14	31.12.13
Fija	64%	69%
Variable	36%	31%

Al 31 de diciembre de 2014, dentro de la proporción de créditos con tasa variable debemos destacar que para el 8,33% de ellos se han tomado coberturas en forma de Swap de Tasa de Interés, mientras que el resto permanece variable.

El 91,67% de los créditos restantes a tasa variable y no cubiertos por instrumentos derivados, se muestran en el siguiente cuadro.

Para efectos de análisis se sensibiliza el impacto en el Estado de Resultados de una variación en la tasa de interés. El análisis muestra que por cada aumento de un punto porcentual en la tasa de interés, el monto de gastos financieros aumenta en MUSD 216.

Entidad deudora	Porción corto plazo MUSD	Tasa efectiva %	Tipo interés	Tipo moneda	Monto intereses actual MUSD	Monto intereses más 1% MUSD
CL – AGUNSA	4.078	4,55	Variable	USD	186	226
CL – AGUNSA	1.026	3,70	Variable	USD	38	48
CL – AGUNSA	1.252	3,34	Variable	USD	42	54
CL – AGUNSA	1.695	3,46	Variable	USD	59	76
CL – AGUNSA	1.006	2,91	Variable	USD	29	39
CL – AGUNSA	647	2,91	Variable	USD	19	25
CL – AGUNSA	1.001	2,63	Variable	USD	26	36
CL – AGUNSA	1.057	2,67	Variable	USD	28	39
CL – AGUNSA	44	2,55	Variable	USD	1	2
CL – CACSA	5.716	1,50	Variable	CLF	86	143
CL – CASSA	1.400	2,04	Variable	CLF	29	43
ES – AGUNSA	85	3,50	Variable	EUR	3	4
ES – AGUNSA	-	1,58	Variable	EUR	-	-
ES – AGUNSA	49	2,53	Variable	EUR	1	2
ES – AGUNSA	78	2,46	Variable	EUR	2	3
ES – AGUNSA	298	6,76	Variable	EUR	20	23
ES – AGUNSA	410	4,51	Variable	EUR	18	23
ES – AGUNSA	61	3,39	Variable	EUR	2	3
ES – AGUNSA	182	5,44	Variable	EUR	10	12
ES – AGUNSA	21	4,10	Variable	EUR	1	1
ES – AGUNSA	312	4,25	Variable	EUR	13	16
ES – AGUNSA	235	3,01	Variable	EUR	7	9
ES – AGUNSA	97	4,03	Variable	EUR	4	5
ES – AGUNSA	10	4,63	Variable	EUR	-	1
AR – IMUSA	673	2,23	Variable	USD	15	22
TOTAL	21.433				639	855

d.2. Riesgo de tipo de cambio

El riesgo de tipo de cambio es aquel que se origina del descalce de monedas en los flujos y aquel que se genera en la conversión de las partidas de los Estados Financieros.

La política del Grupo es cubrir sus flujos de los riesgos asociados al tipo de cambio, utilizando principalmente el calce natural de monedas, coberturas de flujos alternativas y, si se estimara necesario, cubrir del valor contable de sus partidas.

El Grupo opera en el ámbito internacional y, por tanto está expuesto al riesgo de tipo de cambio por operaciones con divisas, especialmente el dólar. Los riesgos de tipo de cambio se corresponden, fundamentalmente, con las siguientes transacciones:

- Deuda denominada en moneda extranjera contratada por sociedades del Grupo y asociadas.
- Cobros procedentes de la operación referenciados principalmente a la moneda dólar.

Aproximadamente el 60% de las ventas del Grupo son denominadas en moneda extranjera, mientras que el 90% de los costos lo están en la moneda funcional de cada país.

Dado lo anterior, el Grupo AGUNSA contrata instrumentos financieros derivados, cuyo objetivo es minimizar estos riesgos utilizando el método más efectivo para eliminar o reducir el impacto de estas exposiciones.

e) Instrumentos derivados

El Grupo AGUNSA siguiendo con su política de gestión de riesgo de mercado, realiza contrataciones de derivados de tasas de interés y tipos de cambio.

La Política del Grupo es no celebrar contratos de este tipo hasta que exista un compromiso firme o cada vez que exista una alta probabilidad de ocurrencia en las ventas, negociar los términos de los derivados de cobertura para calzar con los términos de la partida cubierta para maximizar la efectividad de la cobertura y no utilizar derivados de cobertura para fines especulativos.

Los instrumentos de cobertura más utilizados son las opciones y los Forwards de divisa. Estos últimos, se contratan al cerrar un negocio del cual se tenga certeza de su fecha de cobro, asegurando el precio del dólar al momento del vencimiento de la factura. Esto permite planificar con certidumbre sobre valores conocidos.

Además, se contratan las llamadas opciones Zero Cost Collar, sin gasto de prima inicial, para cubrir los flujos provenientes de las ventas en moneda extranjera, asegurando un tipo de cambio mínimo y máximo.

La Gerencia de Finanzas es la responsable de evaluar la necesidad de cobertura.

NOTA 32 - MONEDA NACIONAL Y EXTRANJERA

a) Activos corrientes

Clases de Activos / Moneda	Montos no descontados según vencimientos				31.12.14 MUSD	31.12.13 MUSD
	1 - 90 días MUSD	91 días - 1 año MUSD	1 - 3 años MUSD	Más de 5 años MUSD		
Efectivo y Equivalentes al Efectivo	35.324	-	-	-	35.324	25.133
Peso Chileno	15.502	-	-	-	15.502	4.581
Dólares	12.593	-	-	-	12.593	15.518
Euros	744	-	-	-	744	635
Peso Argentino	593	-	-	-	593	536
Peso Mexicano	621	-	-	-	621	477
Nuevo Sol Peruano	3.063	-	-	-	3.063	-
Otras monedas	2.208	-	-	-	2.208	3.386
Otros activos financieros corrientes	-	57.185	-	-	57.185	17.165
Peso Chileno	-	40.611	-	-	40.611	2
Dólares	-	16.574	-	-	16.574	17.163
Otros activos no financieros corrientes	51.217	255	-	-	51.472	12.268
Peso Chileno	45.043	-	-	-	45.043	3.558
Dólares	2.443	71	-	-	2.514	5.391
Euros	989	-	-	-	989	1.123
Peso Argentino	7	-	-	-	7	1
Peso Mexicano	2.416	-	-	-	2.416	1.498
Nuevo Sol Peruano	319	-	-	-	319	500
Otras monedas	-	184	-	-	184	197
Deudores comerciales y otras cuentas por cobrar corrientes	87.966	596	-	-	88.562	94.157
Peso Chileno	37.091	-	-	-	37.091	39.524
Dólares	32.707	-	-	-	32.707	28.645
Euros	5.541	-	-	-	5.541	6.684
Peso Argentino	3.626	-	-	-	3.626	8.645
Peso Mexicano	4.124	-	-	-	4.124	2.993
Nuevo Sol Peruano	3.512	-	-	-	3.512	4.186
Otras monedas	1.365	596	-	-	1.961	3.480
Cuentas por cobrar a Entidades Relacionadas, Corriente	17.097	-	-	-	17.097	6.647
Peso Chileno	173	-	-	-	173	137
Dólares	16.819	-	-	-	16.819	6.050
Euros	-	-	-	-	-	220
Peso Argentino	82	-	-	-	82	90
Peso Mexicano	1	-	-	-	1	1
Nuevo Sol Peruano	7	-	-	-	7	6
Otras monedas	15	-	-	-	15	143
Inventarios	-	5.640	-	-	5.640	8.604
Peso Chileno	-	144	-	-	144	113
Dólares	-	5.196	-	-	5.196	8.235
Nuevo Sol Peruano	-	300	-	-	300	256
Activos por impuestos corrientes	6.595	-	-	-	6.595	7.541
Peso Chileno	64	-	-	-	64	61
Dólares	5.624	-	-	-	5.624	6.076
Euros	278	-	-	-	278	66
Peso Argentino	197	-	-	-	197	1.020
Peso Mexicano	432	-	-	-	432	318
Nuevo Sol Peruano	7.333	300	450	27.936	36.019	26.545
Otras Monedas	3.588	780	-	138	4.506	7.207

b) Activos no corrientes

Clases de activos / Moneda	Montos no descontados según vencimientos				Totales	
	1 - 90 días MUSD	91 días - 1 año MUSD	1 - 3 años MUSD	Más de 5 años MUSD	31.12.14 MUSD	31.12.13 MUSD
Otros activos financieros no corrientes	-	-	861	-	861	-
Peso Chileno	-	-	861	-	861	-
Otros activos no financieros no corrientes	-	-	3.879	-	3.879	5.738
Peso Chileno	-	-	-	-	-	1.464
Dólares	-	-	3.256	-	3.256	3.649
Euros	-	-	514	-	514	606
Peso Argentino	-	-	15	-	15	15
Peso Mexicano	-	-	94	-	94	4
Cuentas por cobrar a entidades relacionadas, no corrientes	-	-	-	-	-	1.269
Euros	-	-	-	-	-	1.269
Inversiones Contabilizadas Utilizando el Método de la Participación	-	-	-	67.947	67.947	83.893
Peso Chileno	-	-	-	2.413	2.413	21.124
Dólares	-	-	-	58.524	58.524	54.591
Euros	-	-	-	6.555	6.555	7.821
Nuevo Sol Peruano	-	-	-	317	317	356
Otras monedas	-	-	-	138	138	1
Activos intangibles distintos de la plusvalía	-	-	115.116	-	115.116	54.447
Peso Chileno	-	-	113.342	-	113.342	52.467
Dólares	-	-	1.393	-	1.393	1.515
Euros	-	-	269	-	269	363
Peso Argentino	-	-	18	-	18	11
Peso Mexicano	-	-	69	-	69	64
Nuevo Sol Peruano	-	-	25	-	25	27
Plusvalía	-	-	205	-	205	235
Peso Argentino	-	-	205	-	205	235
Propiedades, Planta y Equipo	-	-	-	161.216	161.216	147.247
Peso Chileno	-	-	-	1.963	1.963	991
Dólares	-	-	-	131.035	131.035	123.568
Euros	-	-	-	299	299	1.486
Peso Argentino	-	-	-	114	114	157
Peso Mexicano	-	-	-	186	186	261
Nuevo Sol Peruano	-	-	-	27.619	27.619	20.784
Propiedades de inversión	-	-	-	4.309	4.309	3.890
Euros	-	-	-	4.309	4.309	3.890
Activos por Impuestos Diferidos	-	-	13.365	-	13.365	3.117
Peso Chileno	-	-	9.687	-	9.687	522
Dólares	-	-	3.148	-	3.148	2.438
Euros	-	-	105	-	105	45
Nuevo Sol Peruano	-	-	425	-	425	112
Total activos	159.496	63.676	133.426	233.472	590.070	471.351
Peso Chileno	59.170	40.755	123.890	4.376	228.191	124.544
Dólares	70.186	21.841	7.797	189.559	289.383	272.839
Euros	7.274	-	888	11.163	19.325	24.142
Peso Argentino	4.586	-	238	114	4.938	9.756
Peso Mexicano	7.359	-	163	186	7.708	6.318
Nuevo Sol Peruano	7.333	300	450	27.936	36.019	26.545
Otras monedas	3.588	780	-	138	4.506	7.207

c) Pasivos corrientes

Clases de pasivos corrientes / Moneda	Montos no descontados según vencimientos		Totales	
	1 - 90 días MUSD	91 días - 1 año MUSD	31.12.14 MUSD	31.12.13 MUSD
Otros pasivos financieros corrientes	42.144	33.583	75.727	54.266
Peso Chileno	20	1.399	1.419	5.730
Dólares	8.579	18.089	26.668	18.976
Euros	1.570	658	2.228	1.358
Peso Argentino	8	11	19	87
Nuevo Sol Peruano	211	653	864	-
Otras monedas	31.756	12.773	44.529	28.115
Cuentas por pagar comerciales y otras cuentas por pagar	103.561	-	103.561	111.160
Peso Chileno	37.997	-	37.997	36.776
Dólares	47.514	-	47.514	53.517
Euros	7.381	-	7.381	7.791
Peso Argentino	1.223	-	1.223	3.608
Peso Mexicano	3.988	-	3.988	4.304
Nuevo Sol Peruano	5.458	-	5.458	5.073
Otras monedas	-	-	-	91
Cuentas por Pagar a Entidades Relacionadas, Corriente	8.355	-	8.355	10.154
Peso Chileno	14	-	14	17
Dólares	8.229	-	8.229	9.647
Euros	13	-	13	79
Peso Argentino	-	-	-	32
Nuevo Sol Peruano	99	-	99	379
Otras provisiones a corto plazo	-	2.878	2.878	1.016
Peso Chileno	-	2.604	2.604	-
Dólares	-	274	274	1.016
Pasivos por impuestos corrientes	3.253	-	3.253	2.277
Peso Chileno	252	-	252	48
Dólares	2.056	-	2.056	2.145
Euros	20	-	20	80
Peso Argentino	304	-	304	-
Peso Mexicano	384	-	384	-
Nuevo Sol Peruano	237	-	237	4
Provisiones corrientes por beneficios a los empleados	-	6.939	6.939	78
Peso Chileno	-	6.856	6.856	-
Nuevo Sol Peruano	-	83	83	78
Otros pasivos no financieros corrientes	-	5.663	5.663	1.723
Peso Chileno	-	2.890	2.890	71
Dólares	-	1.612	1.612	942
Peso Argentino	-	-	-	7
Peso Mexicano	-	1.083	1.083	539
Nuevo Sol Peruano	-	78	78	164
Total pasivos corrientes	157.313	49.063	206.376	180.674
Peso Chileno	38.283	13.749	52.032	42.642
Dólares	66.378	19.975	86.353	86.243
Euros	8.984	658	9.642	9.308
Peso Argentino	1.535	11	1.546	3.734
Peso Mexicano	4.372	1.083	5.455	4.843
Nuevo Sol Peruano	6.005	814	6.819	5.698
Otras monedas	31.756	12.773	44.529	28.206

d) Pasivos no corrientes

Clases de pasivos no corrientes / Moneda	Montos no descontados según vencimientos			Totales	
	1 - 3 años MUSD	3 - 5 años MUSD	Más de 5 MUSD	31.12.14 MUSD	31.12.13 MUSD
Otros pasivos financieros no corrientes	72.175	50.616	34.118	156.909	94.757
Peso Chileno	5.597	6.297	11.507	23.401	2.501
Dólares	39.564	20.199	-	59.763	45.247
Euros	691	4.140	1.195	6.026	7.141
Peso Argentino	40	-	-	40	78
Nuevo Sol Peruano	1.899	2.154	1.285	5.338	-
Otras monedas	24.384	17.826	20.131	62.341	39.790
Pasivo por impuestos diferidos	16.433	-	-	16.433	15.381
Peso Chileno	1.291	-	-	1.291	1.107
Dólares	13.830	-	-	13.830	12.317
Euros	16	-	-	16	22
Nuevo Sol Peruano	1.296	-	-	1.296	1.935
Provisiones no corrientes por beneficios a los empleados	-	-	5.855	5.855	6.417
Peso Chileno	-	-	188	188	201
Dólares	-	-	5.667	5.667	6.216
Otros pasivos no financieros no corrientes	-	23	-	23	63
Dólares	-	10	-	10	55
Euros	-	13	-	13	8
Total pasivos no corrientes	88.608	50.639	39.973	179.220	116.618
Peso Chileno	6.888	6.297	11.695	24.880	3.809
Dólares	53.394	20.209	5.667	79.270	63.835
Euros	707	4.153	1.195	6.055	7.171
Peso Argentino	40	-	-	40	78
Nuevo Sol Peruano	3.195	2.154	1.285	6.634	1.935
Otras monedas	24.384	17.826	20.131	62.341	39.790

NOTA 33 - HECHOS POSTERIORES

1. Con fecha 5 de febrero de 2015, mediante publicación de Hecho Esencial, la sociedad informa que no ha resultado ganadora en el proceso de nueva licitación convocada por el Gobierno de Chile para la ampliación y operación del Aeropuerto Internacional Arturo Merino Benítez de la ciudad de Santiago, pero que este hecho no tendrá efectos económicos significativos para la sociedad. En consecuencia, al actual concesionaria del aeropuerto, SCL Terminal Aéreo Santiago S.A. termina sus operaciones con fecha 30 de septiembre de 2015.
2. Con fecha 9 de febrero de 2015, la SVS mediante Oficio Ordinario N° 2938 solicita a la sociedad complementar lo informado en el Hecho Esencial de 5 de febrero 2015.
3. Con fecha 10 de febrero de 2015, la sociedad da respuesta a lo solicitado por la SVS en su Oficio Ordinario N° 2938 de 9 de febrero de 2015, indicando en forma numérica y porcentual, la participación que AGUNSA tiene en SCL Terminal Aéreo Santiago S.A. tanto a nivel de activos, pasivos, ingresos ordinarios y resultados, así como a nivel de Ebitda, referido a la última información enviada a la SVS, esto es, los Estados Financieros de 30 de septiembre de 2014.

	MUSD	%
Participación de los Activos de SCL en Consolidado	131.985	20,90
Participación de los Pasivos de SCL en Consolidado	88.479	20,48
Participación de los Ingresos ordinarios de SCL en Consolidado	53.847	11,54
Participación de los Resultados de SCL en Consolidado (Pérdida)	(4.521)	(12,89)
Participación de SCL en EBITDA Consolidado – del período	38.440	40,34

El valor contable de la inversión de AGUNSA en SCL Terminal Aéreo Santiago S.A. equivalente al 51,79% del Patrimonio de SCL al 30.09.2014 es de MUSD 22.532 y representa el 6,39% del activo individual de AGUNSA a esa fecha.

También se complementa acerca de los efectos que tendrá AGUNSA en sus Estados Financieros a nivel de activos, pasivos y resultados a la fecha de término de la actual concesionaria, esto es, al 30 de septiembre de 2015

	MUSD
Efectos en los Activos de AGUNSA	19.224
Efectos en los Pasivos de AGUNSA	-
Efectos en los Resultados de AGUNSA del período al 30.09.15	(1.801)

4. Con fecha 16 de febrero de 2015, mediante Hecho Esencial, la sociedad informa que se materializó la operación de venta de la línea de negocios "liner container" de CCNI a Hamburg Südamerikanische Dampfschiffahrts-Gesellschaft KG ("HSUD") con la suscripción del contrato denominado "Asset Purchase Agreement (APA)" en las condiciones mencionadas en los hechos esenciales ya indicados por Agencias Universales S.A., quien también lo suscribe en su calidad de Agente de CCNI.

El traspaso operativo se realizó el día 27 de marzo de 2015.

Adicionalmente, junto con esta operación de venta, se cumple la condición para poner término de forma anticipada al Contrato de Servicios de Agenciamiento de fecha 10 de marzo de 1997, suscrito por CCNI y Agencias Universales S.A., según se informara en el hecho esencial de fecha 28.11.2014, lo cual tendrá lugar en la misma fecha en que se produzca el traspaso operativo referido precedentemente.

Los efectos negativos previstos para AGUNSA por el término anticipado del Contrato de Servicios de Agenciamiento se estiman en:

	MUSD
Menores Ingresos por venta en Agenciamiento de AGUNSA a CCNI	(118.609)
Menores Resultados por venta en Agenciamiento de AGUNSA a CCNI	(10.700)

Por otra parte, las cláusulas indemnizatorias y reembolsos en compensación que efectuará tanto CCNI como HSUD a AGUNSA, se pueden resumir como sigue:

	MUSD
Indemnización por no renovación del contrato por CCNI	30.000
Compensación por el período remanente del contrato por CCNI	10.300
Compensaciones que se originan en el "Asset Purchase Agreement (APA)"	8.000
Total de compensaciones que recibirá AGUNSA	48.300

5. Con fecha 13 de marzo de 2015, se llevó a efecto la Décima Junta Extraordinaria de Accionistas de Agencias Universales S.A., en donde los accionistas tomaron conocimiento sobre la suscripción del Asset Purchase Agreement ("APA") entre la sociedad y Hamburg Südamerikanische Dampfschiffahrts-Gesellschaft KG ("HSUD") y los alcances de éste respecto de la sociedad. También, tomaron conocimiento sobre aspectos relacionados con el término del contrato de agenciamiento con la sociedad Compañía Chilena de Navegación Interoceánica S.A.
6. En reunión celebrada con fecha 30 de marzo de 2015, el Directorio ha autorizado los presentes Estados Financieros Consolidados al 31 de diciembre de 2014.

A la fecha del presente informe, la Sociedad no presenta Otros Hechos Posteriores que puedan afectar significativamente la Situación Financiera y de Resultados al 31 de diciembre de 2014.

INFORME DE LOS AUDITORES INDEPENDIENTES



Santiago, 30 de marzo de 2015

Señores Accionistas y Directores
Agencias Universales S.A.

Hemos efectuado una auditoría a los estados financieros consolidados adjuntos de Agencias Universales S.A. y Subsidiarias, que comprenden los estados consolidados de situación financiera al 31 de diciembre de 2014 y los correspondientes estados consolidados de resultados, de resultados integrales, de cambios en el patrimonio y de flujos de efectivo por el año terminado en esa fecha y las correspondientes notas a los estados financieros consolidados.

Responsabilidad de la Administración por los estados financieros consolidados

La Administración es responsable por la preparación y presentación razonable de estos estados financieros consolidados de acuerdo con instrucciones y normas de preparación y presentación de información financiera emitidas por la Superintendencia de Valores y Seguros descritas en Nota 2 a los estados financieros consolidados. Esta responsabilidad incluye el diseño, implementación y mantención de un control interno pertinente para la preparación y presentación razonable de estados financieros consolidados que estén exentos de representaciones incorrectas significativas, ya sea debido a fraude o error.

Responsabilidad del auditor

Nuestra responsabilidad consiste en expresar una opinión sobre estos estados financieros consolidados a base de nuestra auditoría. No auditamos los estados financieros de algunas subsidiarias, en las cuales existe control y propiedad sobre ellas, cuyos estados financieros reflejan un total de activos que constituyen un 13,62 por ciento de los activos totales consolidados al 31 de diciembre de 2014, y un total de ingresos ordinarios que constituyen un 23,99 por ciento del total de los ingresos ordinarios consolidados por el año terminado en esa fecha. Adicionalmente, no hemos examinado los estados financieros de ciertas asociadas reflejadas en los estados financieros bajo el método de la participación, las cuales representan un valor de inversión por MUS\$ 9.060 y una utilidad neta devengada de MUS\$1.675 al 31 de diciembre de 2014. Estos estados financieros fueron auditados por otros auditores, cuyos informes nos han sido proporcionados y nuestra opinión, en lo que se refiere a los montos incluidos de las subsidiarias y asociadas mencionadas, se basan únicamente en los informes de esos otros auditores. Efectuamos nuestra auditoría de acuerdo con normas de auditoría generalmente aceptadas en Chile. Tales normas requieren que planifiquemos y realicemos nuestro trabajo con el objeto de lograr un razonable grado de seguridad de que los estados financieros consolidados están exentos de representaciones incorrectas significativas.





Santiago, 30 de marzo de 2015

Agencias Universales S.A.

2

Una auditoría comprende efectuar procedimientos para obtener evidencia de auditoría sobre los montos y revelaciones en los estados financieros consolidados. Los procedimientos seleccionados dependen del juicio del auditor, incluyendo la evaluación de los riesgos de representaciones incorrectas significativas de los estados financieros consolidados ya sea debido a fraude o error. Al efectuar estas evaluaciones de los riesgos, el auditor considera el control interno pertinente para la preparación y presentación razonable de los estados financieros consolidados de la entidad con el objeto de diseñar procedimientos de auditoría que sean apropiados en las circunstancias, pero sin el propósito de expresar una opinión sobre la efectividad del control interno de la entidad. En consecuencia, no expresamos tal tipo de opinión. Una auditoría incluye, también, evaluar lo apropiadas que son las políticas de contabilidad utilizadas y la razonabilidad de las estimaciones contables significativas efectuadas por la Administración, así como una evaluación de la presentación general de los estados financieros consolidados.

Consideramos que la evidencia de auditoría que hemos obtenido es suficiente y apropiada para proporcionarnos una base para nuestra opinión de auditoría.

Opinión

En nuestra opinión, basada en nuestra auditoría y en el informe de los otros auditores, los estados financieros consolidados mencionados en el primer párrafo, presentan razonablemente, en todos sus aspectos significativos, la situación financiera de Agencias Universales S.A. y Subsidiarias al 31 de diciembre de 2014, los resultados de sus operaciones y los flujos de efectivo por el año terminado en esa fecha de acuerdo con instrucciones y normas de preparación y presentación de información financiera emitidas por la Superintendencia de Valores y Seguros descritas en Nota 2.

Base de contabilización

Tal como se describe en Nota 2 a los estados financieros consolidados, en virtud de sus atribuciones la Superintendencia de Valores y Seguros con fecha 17 de octubre de 2014 emitió el Oficio Circular N° 856 instruyendo a las entidades fiscalizadas, registrar contra patrimonio las diferencias en activos y pasivos por impuestos diferidos que se produzcan como efecto directo del incremento en la tasa de impuestos de primera categoría introducido por la Ley 20.780. Con este hecho se ha originado un cambio en el marco de preparación y presentación de información financiera aplicado hasta esa fecha, el cual correspondía a las Normas Internacionales de Información Financiera. Al 31 de diciembre de 2014 y por el año terminado en esa fecha, los efectos del cambio del marco contable se describen en Nota 25. Nuestra opinión no se modifica respecto de este asunto.

Otros asuntos

Anteriormente, hemos efectuado una auditoría, de acuerdo con normas de auditoría generalmente aceptadas en Chile, a los estados financieros consolidados al 31 de diciembre de 2013 de Agencias Universales S.A. y Subsidiarias adjuntos, y en nuestro informe de fecha 27 de marzo de 2014 expresamos una opinión de auditoría sin modificaciones sobre tales estados financieros consolidados.

A handwritten signature in black ink, appearing to be 'RA'.

Ricardo Arraño Toledo
RUT: 9.854.788-6

A handwritten signature in black ink, appearing to be 'Ricardo Arraño Toledo'.

ANÁLISIS RAZONADO A LOS ESTADOS FINANCIEROS CONSOLIDADOS

Al 31 de diciembre de 2014 y 2013



ANÁLISIS RAZONADO A LOS ESTADOS FINANCIEROS CONSOLIDADOS

Evolución de las actividades, negocios y los riesgos asociados.

La compra de acciones de SCL Terminal Aéreo Santiago S.A. Sociedad Concesionaria realizada por parte de AGUNSA en junio, llevó a tener una participación en la concesionaria de un 51,79% con lo cual se debió incorporar a nuestros Estados Financieros Consolidados.

Entre los principales efectos que tiene dicha incorporación se encuentran el fuerte aumento de las ventas, la baja de los márgenes de explotación y el incremento de los gastos de administración. Pese a lo anterior, el EBITDA anualizado crece desde MMUSD 68,14 en diciembre 2013 a MMUSD 121,03 en diciembre 2014, explicado porque las amortizaciones de intangibles son el principal componente de los costos operacionales de SCL.

Adicionalmente, la incorporación de SCL generó ganancias extraordinarias por 8,9 millones de dólares, lo que explica en parte el aumento de los resultados con respecto al período anterior. Otro factor que influyó en el aumento del resultado fue la disminución de MUSD 1.858 en el gasto por impuestos.

El "Efectivo y Equivalente a Efectivo", aumentó un 40,55% comparado a diciembre 2013. Además, el inicio de la concesión del Aeródromo de La Serena explica el aumento del 42% en los activos intangibles distintos de plusvalía desde diciembre 2013 a diciembre 2014. Otro aumento significativo en el activo corriente, se debe a la reclasificación al corto plazo de los intangibles distintos de la plusvalía y a propiedades, planta y equipo de la subsidiaria SCL Terminal Aéreo Santiago S.A., que se han clasificado bajo "Otros activos no financieros Corrientes" debido al plazo de término de esa sociedad en septiembre de 2015.

En relación a los pasivos de la empresa, se observa un aumento del 29,70% en relación a lo que se tenía a diciembre 2013 pasando de MUSD 297.292 a MUSD 385.596. MUSD 48.294 se explican por la incorporación de la deuda de SCL, mientras que a su vez se observan incrementos en la deuda de BODEGAS ABX por MUSD 21.975, de AGUNSA Chile por MUSD 18.165, del Aeropuerto de Calama por MUSD 11.451, del Aeródromo de la Serena por MUSD 7.360, de IMUPESA por MUSD 6.545 y de MARGLOBAL por MUSD 5.705, destinados principalmente a financiar nuevos proyectos.

Finalmente, se espera que la inclusión de nuevos negocios, así como la entrada en operación de los proyectos en ejecución, ayuden a continuar y mejorar el nivel de resultados que la empresa viene mostrando.

AL 31 de diciembre de 2014 y 31 de diciembre de 2013

	31.12.14	31.12.13
PROPIEDAD		
Número de acciones de la sociedad matriz (AGUNSA)	855.096.691	855.096.691
Controladora : Grupo Empresas Navieras S.A.	69,83%	69,83%
Valor acción bolsa al cierre	\$180,00	\$165,01
INDICES DE LIQUIDEZ		
Liquidez corriente (veces)	1,27	0,95
Razón ácida (veces)	0,45	0,23
INDICES DE ENDEUDAMIENTO		
Razón endeudamiento (veces)	1,97	1,71
Proporción deuda corto plazo respecto deuda total	53,52%	60,77%
Proporción deuda largo plazo respecto deuda total	46,48%	39,23%
Cobertura gastos financieros (veces)	4,70	7,88

	31.12.14	31.12.13
INDICES DE EFICIENCIA Y DE RENTABILIDAD		
	%	%
Rentabilidad del patrimonio	21,51	25,17
Rentabilidad del activo	7,56	9,51
Rendimiento de activos operacionales	5,94	11,40
Margen Bruto respecto ventas totales	14,41	17,43
	MUSD	MUSD
Ganancia (pérdida) antes de impuestos	44.917	49.372
Ganancia (pérdida) líquida final	39.779	42.375
R.A.I.I.D.A.I.E.	104.231	68.730
	USD	USD
Utilidad por acción	0,047	0,050
Valor libros acción	0,229	0,204
Retorno de dividendos	67.604	46.569

EXPLICACION PRINCIPALES TENDENCIAS

Razones de liquidez y ácida

La Razón de Liquidez Corriente y Ácida correspondiente al ejercicio finalizado al 31.12.2014, a nivel consolidado resulta mayor a la del período anterior, debido principalmente al aumento del efectivo y de los activos financieros tras la incorporación de SCL.

La base de cálculo para estos ratios es la siguiente:

Razón Ácida = (Efectivo equivalente + Otros activos financieros corrientes) / Pasivos corrientes totales

Liquidez Corriente = Activos corrientes totales / Pasivos corrientes totales

Razón de endeudamiento

La razón final de endeudamiento de la sociedad matriz y sus subsidiarias al 31.12.14 ha aumentado un 15,2% en comparación al 31 de diciembre del 2013, debido principalmente al 53,68% de aumento en los Pasivos de Largo Plazo, mientras que el Patrimonio sólo aumentó en un 12,51%.

Razón Endeudamiento = (Pasivos corrientes totales + Total pasivos no corrientes) / Patrimonio

Resultado operacional

El Grupo AGUNSA a nivel consolidado presenta un menor Margen Bruto a diciembre 2014, cayendo en 3,02% respecto al mismo período del año 2013. Esto se debe a que los ingresos ordinarios aumentaron en 10,01% mientras que el costo de venta aumentó en 14,02%.

La base de cálculo para este ratio es la siguiente:

Margen bruto respecto a ventas totales = Ganancia bruta / Ingresos de actividades ordinarias

Índices de eficiencia y rentabilidad

A diciembre del 2014 se presentan indicadores menos favorables respecto a diciembre de 2013. El patrimonio rentó un 2,66% menos y los activos rentaron un 2,01% menos, mientras que el margen bruto respecto de las ventas fue un 3,02% menor que el período anterior.

La base de cálculo para estos ratios es la siguiente:

Rentabilidad del patrimonio = Ganancia procedente de operaciones continuadas / Patrimonio promedio

Rentabilidad del activo = Ganancia procedente de operaciones continuadas / Activos promedio ⁽²⁾

Rendimiento de activos operacionales = Resultado operacional⁽³⁾ / Activo operacional ⁽⁴⁾

⁽²⁾ Activos promedio = (Total de activos período actual + Total de activos período anterior) / 2

⁽³⁾ Resultado operacional = Ganancia bruta + Ingresos financieros – Gastos administración – Otros gastos por función.

⁽⁴⁾ Activo operacional = Propiedad, planta y equipo + Activos corrientes totales.

AGENCIAS UNIVERSALES S. A.

Sociedad Anónima Abierta

Registro SVS 360

HECHOS RELEVANTES

Al 31 de diciembre de 2014



HECHOS RELEVANTES

1. Con fecha 25 de abril de 2014, se llevó a efecto la Vigésima Quinta Junta Ordinaria de Accionistas de Agencias Universales S.A., en la cual, se llevaron a efecto los siguientes acuerdos:
 - a) Se aprobó la Memoria y Balance General del ejercicio terminado al 31 de diciembre de 2013.
 - b) En cuanto a la distribución de la utilidad correspondiente al ejercicio comercial 2013 que alcanzó la cifra de USD 40.110.102,12 se decidió repartir como dividendo un porcentaje equivalente al 50% de dicha utilidad, depurada en algunos casos de utilidades de inversiones relevantes que no significan flujo para la empresa; por lo tanto, acorde a las disponibilidades a contar del 20 de mayo de 2014 se procederá a pagar como dividendo el equivalente en pesos de USD 20.055.437,79 que corresponde a USD 0,023454 por acción. El remanente de USD 20.054.664,33 se destinará a la cuenta patrimonial de Ganancias Acumuladas.
 - c) En cuanto a la política de dividendos se aprobó mantener por un nuevo período de tres años la misma de ejercicios pasados.
 - d) Se designó como Auditores Independientes para el ejercicio 2014 a los señores Price WaterhouseCoopers, esto conforme al Oficio Circular N° 718 de la SVS.
 - e) Se determinó mantener la remuneración del Directorio en 28 unidades de fomento por concepto dieta por asistencia a sesiones y 28 unidades de fomento como gasto de representación, correspondiéndole el doble al Presidente y 1,5 veces al Vicepresidente. Asimismo, se fijó una participación del 2% de las utilidades del ejercicio 2014, para ser distribuida entre los señores Directores, correspondiéndole el doble al Presidente y 1,5 veces al Vicepresidente.
 - f) Se acordó fijar como remuneración a los miembros del Comité de Directores y su presupuesto, los mínimos establecidos en el artículo 50 bis de la Ley N° 18.046.
 - g) Se acordó designar al diario "El Mercurio" de Valparaíso para efectuar las publicaciones de los avisos de citación a las Juntas de Accionistas y otros que exige la normativa vigente.
2. Con fecha 18 de junio de 2014, Agencias Universales S.A. informó mediante envío de hecho esencial a la SVS, la adquisición de 430 acciones de la sociedad SCL Terminal Aéreo Santiago S.A. Sociedad Concesionaria - SCL, por un monto de UF 46.354, equivalente a un 4,77% del Capital de SCL, alcanzando AGUNSA, con esta operación una participación del 51,79% sobre el patrimonio de SCL.
3. El Directorio de Agencias Universales S.A. – AGUNSA – en sesión celebrada el 5 de agosto de 2014, tomó conocimiento de una carta de su matriz Grupo Empresas Navieras S.A. – GEN – que informa la decisión de postergar el plan de reorganización del Grupo que contempla la fusión de sus subsidiarias AGUNSA, con Portuaria Cabo Froward S.A. y con una tercera sociedad, también subsidiaria, denominada Portuaria Mar Austral S.A., a la que GEN le aportaría previamente sus inversiones portuarias, esto es, sus participaciones en las sociedades concesionarias de los puertos de Arica, Iquique, Antofagasta y Talcahuano.
4. En la misma sesión, el Directorio de Agencias Universales S.A. tomó conocimiento de la oferta de compra que ha recibido su cliente Compañía de Chilena de Navegación Interoceánica S.A. – CCNI – de parte de la sociedad naviera alemana Hamburg Südamerikanische (HSUD) por las líneas de negocio correspondientes a los servicios "Liner Container" que CCNI opera actualmente.

Por esta razón, la administración de AGUNSA ha efectuado estudios preliminares sobre los efectos que esa operación, si fuese materializada podría generarle, dado que la AGUNSA es Agente Portuario de CCNI en Chile y Agente General en varios otros países, de manera que en esa virtud le presta servicios de diversa índole. Considerando las cifras reales al primer semestre de 2014, debidamente proyectadas a diciembre del mismo año, se puede afirmar que los servicios que actualmente se prestan a CCNI le producen un resultado positivo de aproximadamente USD 10.700.000 anuales de promedio, por lo que el impacto que la mencionada operación podría generar en AGUNSA, si ésta llega a concretarse, no debería superar la suma indicada.

Lo anterior fue comunicado por AGUNSA al mercado y a la Superintendencia de Valores y Seguros mediante Hecho Esencial de fecha 6 de agosto de 2014.

5. Con fecha 4 de octubre de 2014, AGUNSA comunicó al mercado y a la Superintendencia de Valores y Seguros mediante Hecho Esencial, que el Directorio de la sociedad, reunido en sesión ordinaria, tomó conocimiento y ratificó el Memorandum of Understanding ("MOU") (Memorandum de Entendimiento), suscrito entre la sociedad naviera alemana Hamburg Südamerikanische Dampfschiffahrts Gesellschaft (HSUD) como comprador, Cía. Chilena de Navegación Interoceánica S.A. (CCNI) como vendedor y Agencias Universales S.A. (AGUNSA) como agente de CCNI. El MOU se refiere a los términos y condiciones que tendrán que cumplirse para perfeccionar la transacción.

De igual manera, el Directorio tomó conocimiento de una carta enviada por CCNI de fecha 2 de octubre 2014, por medio de la cual se notifica el término anticipado del contrato de servicios de agenciamiento suscrito entre CCNI y AGUNSA con fecha 10 de marzo de 1997, a contar del día 31 de diciembre de 2014, o en aquella fecha que de conformidad con el MOU se haga efectiva la transacción, o en aquella otra fecha que de buena fe acuerden las partes. No obstante lo anterior, tal término de contrato quedó sujeto a la condición que la transacción se concrete, de modo que si la misma finalmente no se hiciere efectiva, el mismo quedará automáticamente sin efecto.

6. El Directorio, en sesión celebrada el 30 de octubre 2014, acordó convocar para el día 19 de noviembre de 2014 a Junta Extraordinaria de Accionistas, a objeto de que conozcan y se pronuncien sobre una operación que la ley califica como operación relacionada, incluyendo el informe de un evaluador independiente, en el que constan las condiciones de la operación, sus efectos y su potencial impacto para la sociedad. Esto fue comunicado al mercado y a la Superintendencia de Valores y Seguros mediante Hecho Esencial el mismo día 30 de octubre 2014.
7. Con fecha 7 de noviembre de 2014, mediante publicación de Hecho Esencial, la sociedad informa que los señores directores se han pronunciado respecto de la conveniencia para el interés social de la operación con parte relacionada y sus opiniones se encuentran a disposición de los accionistas en las oficinas sociales así como en el sitio internet de la compañía.
8. El Directorio, en sesión celebrada el 12 de noviembre 2014, acordó dejar sin efecto la convocatoria para el día 19 de noviembre de 2014 a Junta Extraordinaria de Accionistas, lo cual fue comunicado al mercado y a la Superintendencia de Valores y Seguros mediante Hecho Esencial el mismo día 12 de noviembre 2014.
9. En Reunión Extraordinaria de Directorio de Agencias Universales S.A., celebrada con fecha 12 de noviembre de 2014, el Directorio tomó conocimiento de la inhabilidad que afecta a los señores Vicente Muñoz Rubio y Jaime Cuevas Rodríguez para desempeñarse como directores independientes de la sociedad. Conforme a ella, ambos han cesado automáticamente en el cargo, lo cual fue comunicado al mercado y a la Superintendencia de Valores y Seguros mediante Hecho Esencial el mismo día 12 de noviembre 2014.
10. Con fecha 17 de noviembre de 2014, se recibe Oficio Ordinario N° 30197 de la Superintendencia de Valores y Seguros (SVS) en el cual se solicita complementar lo informado en Hecho Esencial de fecha 3 de octubre de 2014 que informaba del impacto que para la sociedad tendría la venta de los servicios "liner container" de CCNI a HSUD

Agencias Universales S.A., a través de su Gerente General, respondió a la solicitud mediante envío de complemento de hecho esencial los días 19 y 20 de noviembre de 2014.

El complemento de hecho esencial del día 19 de noviembre de 2014, se refiere a las compensaciones económicas derivadas del término del contrato de agenciamiento suscrito con CCNI en que se establece el derecho a una indemnización para Agencias Universales S.A. equivalente al pago de un mes por año de vigencia del contrato calculada como promedio mensual del último año en que este haya estado vigente, con un tope máximo de 12 meses, lo que ascenderá a una suma cercana a los 30 millones de dólares.

El segundo complemento de hecho esencial del día 20 de noviembre de 2014 se refiere a las compensaciones económicas para AGUNSA, derivadas de la operación que esta realizará con HSUD, dicen relación con la asunción que ella hará de todas las obligaciones y contingencias laborales, como asimismo de los contratos de arriendo vigentes, radicadas todas ellas actualmente en la operación de AGUNSA, principalmente en el extranjero, de modo que, a consecuencia de ello, AGUNSA será relevada de reconocer pasivos que para ella representarían un costo de aproximadamente entre 15 y 17 millones de dólares.

11. En Reunión de Directorio de Agencias Universales S.A., celebrada con fecha 27 de noviembre de 2014, conforme lo establece el artículo 32 de la Ley N° 18.046, Ley de Sociedades Anónimas y a lo informado en el Hecho Esencial de fecha 13 de noviembre de 2014 por esta sociedad, el Directorio de Agencias Universales S.A. ha designado como directores independientes a la señora Ana Bull Zúñiga y al señor Mikel Uriarte Plazaola, quienes se mantendrán en su cargo hasta la próxima Junta Ordinaria de Accionistas.
12. Con fecha 28 de noviembre de 2014, mediante publicación de Hecho Esencial, la sociedad comunica que en sesión del día 27 de noviembre de 2014 el Directorio tomó conocimiento que la Administración ha logrado un acuerdo con la empresa relacionada Compañía Chilena de Navegación Interoceánica S.A. – CCNI, respecto a las eventuales bases de acuerdo para poner fin en forma anticipada al Contrato de Servicios de Agenciamiento de fecha 10 de marzo de 1997 suscrito por las partes, precavido un litigio eventual derivado de tal terminación y que se concretaría una vez realizada la operación de venta de los negocios liner de CCNI a HSUD.

Conforme a la interpretación del contrato mencionado, ambos Directorios han ratificado este acuerdo, que en lo sustancial dice:

1. Las partes acuerdan que CCNI pagará a AGUNSA un monto que se estima, preliminarmente, en USD 30 millones, por concepto del pago previsto en el inciso segundo de la cláusula 12 del Contrato de Servicios de Agenciamiento de 1997. Esta cifra corresponde al pago equivalente a un mes de remuneraciones, con un máximo de 12 años y comprende la terminación de todos y cada uno de los contratos de agenciamiento suscritos por CCNI y las subsidiarias o asociadas de AGUNSA. La cifra definitiva será determinada con los Estados Financieros del 31 de diciembre de 2014 debidamente auditados.

2. Adicionalmente, las partes acuerdan que CCNI pagará una compensación por término anticipado al contrato, por el período contractual actualmente en curso, equivalente a USD 10,3 millones, como forma de precaver cualquier litigio eventual relacionado con la facultad legal de CCNI de dar término anticipado al mismo.

13. Con fecha 5 de febrero de 2015, posteriormente al cierre de los Estados Financieros al 31 de diciembre de 2014, la sociedad Agencias Universales S.A., mediante publicación de Hecho Esencial, informa no haber resultado calificada en el proceso de licitación convocada por el Gobierno de Chile para la ampliación y operación del aeropuerto de la ciudad de Santiago por los próximos 20 años a contar de octubre del año 2015.

Se menciona en el Hecho Esencial que el no haber resultado ganadora en la nueva licitación, no tiene efectos económicos para la sociedad, salvo los costos de estudios del proyecto, los que serán absorbidos en partes iguales entre los socios de la sociedad que participó en ella, los cuales no son significativos para AGUNSA.

Se indica, también, que la actual empresa concesionaria del aeropuerto Arturo Merino Benítez, la sociedad SCL Terminal Aéreo Santiago S.A., Sociedad Concesionaria, termina sus operaciones en septiembre de 2015.

14. Con fecha 9 de febrero de 2015, la SVS mediante Oficio Ordinario N° 2938 solicita a la sociedad complementar lo informado en el Hecho Esencial de 5 de febrero 2015.
15. Con fecha 10 de febrero de 2015, la sociedad da respuesta a lo solicitado por la SVS en su Oficio Ordinario N° 2938 de 9 de febrero de 2015, indicando en forma numérica y porcentual, la participación que AGUNSA tiene en SCL Terminal Aéreo Santiago S.A. tanto a nivel de activos, pasivos, ingresos ordinarios y resultados, así como a nivel de Ebitda, referido a la última información enviada a la SVS, esto es, los Estados Financieros de 30 de septiembre de 2014.

	MUSD	%
Participación de los Activos de SCL en Consolidado	131.985	20,90
Participación de los Pasivos de SCL en Consolidado	88.479	20,48
Participación de los Ingresos ordinarios de SCL en Consolidado	53.847	11,54
Participación de los Resultados de SCL en Consolidado (Pérdida)	(4.521)	(12,89)
Participación de SCL en EBITDA Consolidado – del período	38.440	40,34

El valor contable de la inversión de AGUNSA en SCL Terminal Aéreo Santiago S.A. equivalente al 51,79% del Patrimonio de SCL al 30.09.2014 es de MUSD 22.532 y representa el 6,39% del activo individual de AGUNSA a esa fecha.

También se complementa acerca de los efectos que tendrá AGUNSA en sus Estados Financieros a nivel de activos, pasivos y resultados a la fecha de término de la actual concesionaria, esto es, al 30 de septiembre de 2015

	MUSD
Efectos en los Activos de AGUNSA	19.224
Efectos en los Pasivos de AGUNSA	-
Efectos en los Resultados de AGUNSA del período al 30.09.15	(1.801)

16. Con fecha 16 de febrero de 2015, mediante Hecho Esencial, la sociedad informa que se materializó la operación de venta de la línea de negocios "liner container" de CCNI a Hamburg Südamerikanische Dampfschiffahrts-Gesellschaft KG ("HSUD") con la suscripción del contrato denominado "Asset Purchase Agreement (APA)" en las condiciones mencionadas en los hechos esenciales ya indicados por Agencias Universales S.A., quien también lo suscribe en su calidad de Agente de CCNI.

El traspaso operativo se realizará el día 27 de marzo del año 2015.

Adicionalmente, junto con esta operación de venta, se cumple la condición para poner término de forma anticipada al Contrato de Servicios de Agenciamiento de fecha 10 de marzo de 1997, suscrito por CCNI y Agencias Universales S.A., según se informara en el hecho esencial de fecha 28.11.2014, lo cual tendrá lugar en la misma fecha en que se produzca el traspaso operativo referido precedentemente.

17. Con fecha 13 de marzo de 2015, se llevó a efecto la Décima Junta Extraordinaria de Accionistas de Agencias Universales S.A., en donde los accionistas tomaron conocimiento sobre la suscripción del Asset Purchase Agreement ("APA") entre la sociedad y Hamburg Südamerikanische Dampfschiffahrts-Gesellschaft KG ("HSUD") y los alcances de éste respecto de la sociedad. También, tomaron conocimiento sobre aspectos relacionados con el término del contrato de agenciamiento con la sociedad Compañía Chilena de Navegación Interoceánica S.A.

AGENCIAS UNIVERSALES S. A.

Sociedad Anónima Abierta
Inscripción SVS - 360

GLOSARIO



GLOSARIO

Glosario de subsidiarias, asociadas y otras entidades relacionadas mencionadas en los Estados Financieros

País - Sigla	País	Razón Social	Relación
AR - AGUNSA	Argentina	AGUNSA Argentina S.A.	Subsidiaria
AR - IMUSA	Argentina	Inversiones Marítimas Universales Argentina S.A.	Subsidiaria
AR - MARPACÍFICO	Argentina	Marpacífico S.A.	Subsidiaria
BR - AGUNSA	Brasil	AGUNSA Servicios Marítimos Ltda.	Subsidiaria
BR - ATLANTIS	Brasil	Atlantis Rio Terminais de Containers Ltda.	Asociada
CL - AGENOR	Chile	Agencias Marítimas del Norte S.A.	Subsidiaria
CL - BODEGAS ABX	Chile	Bodegas ABX Express S.A.	Subsidiaria
CL - CACSA	Chile	Consorcio Aeroportuario de Calama S.A.	Subsidiaria
CL - CCNI	Chile	Compañía Chilena de Navegación Interoceánica S.A.	Relacionada
CL - CAMSA	Chile	Consorcio Aeroportuario de Magallanes S.A.	Subsidiaria
CL - CASSA	Chile	Consorcio Aeroportuario de la Serena S.A.	Subsidiaria
CL - CPT	Chile	CPT Empresas Marítimas S.A.	Asociada
CL - LILSA	Chile	Logística e Inmobiliaria Lipangue S.A.	Asociada
CL - MTRADE	Chile	Modal Trade S.A.	Subsidiaria
CL - PETROMAR	Chile	Petromar S.A.	Subsidiaria
CL - PPSA	Chile	Portuaria Patache S.A.	Subsidiaria
CL - REPORT	Chile	Recursos Portuarios y Estibas Ltda.	Subsidiaria
CL - SCL	Chile	SCL Terminal Aéreo de Santiago S.A.	Subsidiaria
CL - TESCO	Chile	Terminales y Servicios de Contenedores S.A.	Subsidiaria
CL - TTPSA	Chile	Talcahuano Terminal Portuario S.A.	Relacionada
CL - VTP	Chile	Valparaíso Terminal de Pasajeros S.A.	Subsidiaria
CN - AGUNSA	China	AGUNSA Logistics (HK) Limited	Subsidiaria
CN - CCNI	China	CCNI Hong Kong Ltd.	Subsidiaria
CO - AGUNSA	Colombia	AGUNSA Logistics S.A.S.	Subsidiaria
CO - MARITRANS	Colombia	Maritrans Ltda.	Asociada
CO - TRANSDEPOT	Colombia	Transdepot Ltda.	Asociada
CR - AGUNSA	Costa Rica	AGUNSA Costa Rica S.A.	Subsidiaria
EC - ARETINA	Ecuador	Aretina S.A.	Subsidiaria
EC - MARGLOBAL	Ecuador	Agencia Marítima Global S.A.	Subsidiaria
EC - MTRADE	Ecuador	Modal Trade S.A.	Subsidiaria
EC - PORTTRANS	Ecuador	Portrans S.A.	Subsidiaria
ES - AGUNSA	España	AGUNSA Europa S.A.	Subsidiaria
ES - MTRADE	España	Modal Trade Europa S.L.	Subsidiaria
ES - RECONSA	España	Reconsa Logística S.L.	Subsidiaria
ES - TERMASA	España	Terminales Marítimas S.A.	Asociada
GT - AGUNSA	Guatemala	AGUNSA Guatemala S.A.	Subsidiaria
GT - CRAESA	Guatemala	Comercios, Representaciones y Alianzas Estratégicas S.A.	Subsidiaria
HN - AGUNSA	Honduras	AGUNSA Honduras S.A.	Subsidiaria
IT - AGUNSA	Italia	AGUNSA Italia S.R.L.	Subsidiaria
IT - NUOVO BORGIO	Italia	Nuovo Borgo Terminal Containers S.R.L.	Asociada
JP - CCNI	Japón	CCNI Japan Ltd.	Subsidiaria
KP - CCNI	Korea	CCNI Korea Ltd.	Subsidiaria
MX - AGUNSA	México	AGUNSA L&D S.A de C.V.	Subsidiaria
MX - MTRADE	México	Modal Trade S.A de C.V.	Subsidiaria

País - Sigla	País	Razón Social	Relación
MX - NAVIERA	México	AGUNSA Agencia Naviera S.A. de C.V.	Subsidiaria
MX - REPRESENTACIONES	México	AGUNSA Representaciones S.A. de C.V.	Subsidiaria
PA - AGUNSA	Panamá	AGUNSA Panamá S.A.	Subsidiaria
PA - CAMAROS	Panamá	Camaros Shipping Inc.	Subsidiaria
PA - IMUSA	Panamá	Inversiones Marítimas Universales S.A.	Subsidiaria
PE - AGEMARPE	Perú	Inmobiliaria Agemarpe S.A.	Asociada
PE - AGUNSA	Perú	Agencias Universales Perú S.A.	Subsidiaria
PE - CCNI	Perú	CCNI Perú S.A.C.	Subsidiaria
PE - IMUDESA	Perú	Inversiones Marítimas Universales Depósito S.A.	Subsidiaria
PE - IMUPESA	Perú	Inversiones Marítimas Universales Perú S.A.	Subsidiaria
PE - MTRADE	Perú	Modal Trade Perú S.A.	Subsidiaria
PE - STARCOM	Perú	Starcom Perú S.A.C.	Subsidiaria
PE - TRANSUNIVERSAL	Perú	Transuniversal Estibas Perú S.A.	Subsidiaria
PT - AGUNSA	Portugal	AGUNSA LDA	Asociada
SV - AGUNSA	El Salvador	AGUNSA El Salvador S.A.	Subsidiaria
US - AGUNSA	USA	AGUNSA Miami Inc.	Subsidiaria
US - FAXCARGO	USA	Fax Cargo Corporation	Subsidiaria
US - FIT	USA	Florida International Terminal	Asociada
US - LOGISTICS	USA	AGUNSA Logistics & Distribution INC. (Los Angeles)	Subsidiaria
US - MTRADE	USA	Modal Trade USA Inc.	Subsidiaria
UY - AGUNSA	Uruguay	AGUNSA Uruguay S.A.	Subsidiaria
UY - TRANSGRANEL	Uruguay	Transgranel S.A.	Asociada
VE - AGUNSA	Venezuela	AGUNSA Venezuela S.A.	Subsidiaria
VE - AGUNVEN	Venezuela	Agencias Unidas Venezuela C.A.	Subsidiaria
VE - APL	Venezuela	APL Venezuela S.A.	Subsidiaria
VE - CCNI	Venezuela	CCNI de Venezuela, Representaciones Marítimas S.A.	Subsidiaria
VE - SELINGER	Venezuela	Selinger Estibadores S.A.	Asociada
VE - TAYUKAY	Venezuela	Consorcio Tayukay S.A.	Asociada

Glosario de monedas mencionadas en los Estados Financieros

Nombre de la moneda	Código ISO 4217
Peso Argentino	ARS
Real Brasileño	BRL
Unidades de Fomento (Chile)	CLF
Peso Chileno	CLP
Hong Kong dólar	CNY
Euro	EUR
Yen Japonés	JPY
Peso Mexicano	MXN
Nuevo Sol Peruano	PEN
Dólares Estadounidenses	USD
Bolívar Venezolano	VEB

DECLARACIÓN DE RESPONSABILIDAD

Declaramos bajo juramento que asumimos la responsabilidad respecto de la veracidad de la información incorporada en la presente Memoria Anual.

Presidente

José Manuel Urenda Salamanca / RUT: 5.979.423 - K / Abogado

Vicepresidente

Franco Montalbetti Moltedo / RUT: 5.612.820 - 4 / Ingeniero Comercial

Director

Beltrán Urenda Salamanca / RUT: 4.844.447 - 4 / Abogado

Director

Ana Bull Zúñiga / RUT: 9.165.866 - 6 / Contador Auditor

Director

Cristián Eyzaguirre Johnston / RUT: 4.773.765 - 6 / Ingeniero Comercial

Director

Francisco Gardeweg Ossa / RUT: 6.531.312 - K / Ingeniero Comercial

Director

Mikel Uriarte Plazaola / RUT: 6.053.105 - 6 / Ingeniero Comercial

Gerente General

Luis Mancilla Pérez / RUT: 6.562.962 - 3 / Ingeniero Comercial





AGUNSA

DISEÑO
CANAL CERO

IMPRESIÓN
OGRAMA





AGUNSA

www.agunsa.com