

The logo for AGUNSA, featuring the company name in a bold, white, sans-serif font with a stylized, angular design. The background of the cover is a photograph of a beach at dusk or dawn, with a calm blue sea meeting a light blue sky at the horizon. The foreground shows the dark, rippling sand of the beach.

AGUNSA

**MEMORIA Y
BALANCE ANUAL**

2018



MEMORIA Y BALANCE ANUAL 2018

AGUNSA es una empresa chilena creada en 1960 como agente naviero, la que fue extendiendo sus servicios a puertos, aeropuertos, logística y transporte, con cobertura en América, Europa y Asia.

Con más de medio siglo de trayectoria en la industria portuaria y naviera es considerada hoy como una empresa consolidada en la operación de servicios logísticos.

Esta subsidiaria del Holding Grupo Empresas Navieras (GEN) se caracteriza por ofrecer una amplia gama de soluciones para los más diversos sectores del comercio, resolviendo de manera innovadora necesidades de embarque, transporte, carga de proyectos, logística y distribución.

Desde sus comienzos, se destacó por entregar a sus clientes confiabilidad, seguridad y soluciones integrales.

ÍNDICE

CARTA DEL PRESIDENTE

06

01

INFORMACIÓN CORPORATIVA

Introducción	14
Misión	16
Una mirada a AGUNSA	17
Servicios AGUNSA por país	18
Red AGUNSA	20
Estructura de Empresas Subsidiarias y Asociadas	22
Directores	28
Ejecutivos Superiores	30
Equipo Humano	32
Organigrama	38
Historia	39

02

EL NEGOCIO

Servicios, Negocios y Actividades	44
Logística y Distribución de Cargas	46
Agenciamiento y Representaciones	48
Concesiones y Terminales	50
Principales Clientes	52
Innovación y Desarrollo	53
Grupo de Interés	54
Gestión de prevención de riesgos	56

03

ANTECEDENTES Y BALANCES

Identificación de la Sociedad	66
Objeto Social	67
Propiedades	68
Seguros	69
Marcas y Patentes	71

Actividades Financieras	71
Documentos Constitutivos	72
Principales Accionistas	74
Propiedad y Control	76
Transacciones de Acciones	80
Factores de Riesgo	84
Política de Inversión y Financiamiento	86
Planes de Inversión	87
Política de Dividendos	88
Dividendos Pagados por Acción	88
Remuneraciones de Directores y Ejecutivos Superiores	90
Comité de Directores	92
Estados Financieros Resumidos de Empresas Subsidiarias	94

04

ESTADOS FINANCIEROS

CARTA DEL PRESIDENTE

SEÑORES ACCIONISTAS:

Me es grato informarles sobre las principales actividades y resultados del ejercicio 2018, de Agencias Universales S.A., AGUNSA.

En mi carta relativa al ejercicio 2017 señalé, entre otras materias, que la crisis del sector naviero seguiría ejerciendo una fuerte presión para bajar costos y que los cambios en esta industria continuarían produciéndose y profundizándose, puesto que ya se había concretado la compra de APL por parte de CMA DGM, la unión de las tres líneas japonesas y la compra de Hamburg Süd por parte de Maersk. No obstante que estas operaciones se concretaron en el año 2017, gran parte de sus efectos se dejarían notar en el transcurso del año 2018, como de hecho ocurrió, producto de nuevas licitaciones de servicios que evidenciaron significativas bajas en sus niveles de tarifas, por lo que AGUNSA solo ha podido obtener una parcialidad de los contratos.

También se debe mencionar que aunque la buena operación y el absoluto cumplimiento de los contratos de concesión que AGUNSA mantiene en los aeropuertos de Calama, La Serena y Punta Arenas, sus resultados han seguido muy por debajo de lo proyectado, producto de la aceleración de la amortización de las inversiones, como consecuencia de los importantes aumentos del tráfico de pasajeros lo que disminuye significativamente los plazos de esas concesiones. A pesar de lo anterior, como se señalará más adelante, esta área se visualiza más promisorio dada la prórroga de la concesión del aeropuerto de Calama y la obtención de nuevas concesiones en la modalidad de plazo fijo, lo que hace mucho más predecible sus resultados a futuro.

Como podrán ver más adelante, son múltiples las actividades y negocios que se han desarrollado durante el año 2018, lo que ha permitido neutralizar en buena parte los efectos negativos antes descritos, a los que se debe sumar asimismo la fuerte caída de las utilidades de una de sus principales empresas relacionadas, todo lo cual redundó en una caída del 11% en los resultados de última línea, sin perjuicio que las ventas, resultados operacionales y capacidad para generar flujos, han continuado en aumento.

Estamos seguros, por lo señalado en forma precedente, que con las nuevas actividades que se inician a partir del año 2019, unido a los proyectos que se están incorporando al plan estratégico de la sociedad, AGUNSA podrá enfrentar con éxito el futuro de la sociedad.



A continuación, me referiré a los principales hechos operacionales de la empresa durante el ejercicio.

Nuestra área de logística sigue creciendo y enfrentando nuevos desafíos. El 2018, se pusieron en marcha nuevos almacenes en Colombia, Ecuador, Panamá, Perú y Paraguay, llegando hoy a una operación global de más de 260.000 m² de almacenes en 2.400.000 m² de terrenos propios.

En Chile, AGUNSA Logistics ha ido consolidando operaciones en San Antonio a través de la construcción de nuevas bodegas de materias primas, la puesta en marcha de su filial AEXSA - almacén extraportuario - y un terminal de carga general especializado en almacenaje de automóviles y contenedores vacíos.

En Cuba, AGUNSA constituyó la filial AGUNSA Mariel S.A., creada para desarrollar un proyecto de centro de distribución y terminal de contenedores localizado en la Zona Especial de desarrollo de Mariel, a 40 kms de La Habana, proyectándose iniciar su construcción durante el segundo semestre del año 2019.

En el área de la tecnología de AGUNSA Logistics, se han adquirido nuevas herramientas de gestión; y a mediados del año 2018, se inició la transformación digital del área de transporte de contenedores a través de cambios en su estructura organizacional, soportados por una nueva Plataforma Integral de Transporte - PIT - para optimizar el manejo de contenedores vía camión y ferrocarril. El objetivo principal de esta Plataforma es lograr un crecimiento significativo en ventas, participación de mercado y rentabilidad para los próximos años, tanto en Chile como en todas las operaciones en el extranjero.

Cabe agregar que el nuevo comportamiento de los consumidores ha impulsado a AGUNSA Logistics a explorar en el Comercio Electrónico a fin de desarrollar las capacidades que este mercado requiere, adecuando sus sistemas e infraestructura para atender las necesidades de esta industria. Las tasas de crecimiento anual, superiores al 30%, hacen indispensable que AGUNSA Logistics participe y sea un actor protagónico en la entrega de soluciones logísticas a este mercado en expansión.

Todas estas iniciativas han ido contribuyendo de manera muy importante al crecimiento de esta división de negocios que hoy lidera en gran parte las actividades de AGUNSA, existiendo el compromiso de reforzar su competitividad y de brindar un excelente servicio.

Asimismo y con el propósito de seguir creciendo en el rubro aéreo, como proveedor de servicios, se han iniciado las obras de construcción de la bodega que servirá para la operación de servicios de rampa en el Aeropuerto Internacional de Santiago. Con esto, se podrá otorgar servicios integrales a las líneas aéreas, tanto en el Terminal de Pasajeros como en la plataforma.

En el mismo segmento, este 2018 pudimos mejorar nuestra posición en el negocio de carga aérea, junto a nuestros representados IAG cargo, Emirates Sky cargo y Aerolíneas Argentinas, como además aumentar nuestra cobertura de cargueros a China, enfocados en este último caso a la temporada de cerezas, la cual concluyó con un record histórico para AGUNSA en cantidad de kilos transportados.

En el sector naviero, AGUNSA se ha visto afectada considerablemente por la baja en los negocios Liner de contenedores (salida de K-Line y de APL), lo que se pudo reemplazar por negocios de agenciamiento integral y logístico asociados a buques Tramp y atención especializada de terminales portuarios. Esto influyó positivamente en los ingresos relacionados a esta línea de negocios aminorando el efecto anterior.

La consolidación del negocio Liner de contenedores también afectó a nuestro segmento de depósitos, lo que implicó tener que cerrar algunos y enfocarse en la operación en Valparaíso, Santiago y San Antonio. Sin embargo, se aumentaron de manera importante los volúmenes en esas localidades y también los márgenes, mostrando resultados positivos con perspectivas muy atractivas de crecimiento, tanto en Chile como en la región.

Nuestro negocio de combustibles marinos obtuvo una mejora y consolidación tanto en Chile como en Argentina, lo que es consecuencia de un mejor servicio y de un aumento de nuestros volúmenes de ventas, lo que se ha visto mejorado aún más por un gran desempeño operativo.

En cuanto a las filiales concesionarias de aeropuertos domésticos, me refiero a los Consorcios Aeroportuarios de Magallanes, Calama, La Serena y la Sociedad Concesionaria Aeropuerto del Sur, actual concesionario del Aeropuerto de Puerto Montt, cabe señalar que todos ellos han cumplido cabalmente con sus respectivos contratos de concesión con su mandante, el Ministerio de Obras Públicas. Los aeropuertos de Magallanes, Calama y La Serena por la modalidad en que fueron concesionados siguen mostrando resultados deficientes.

En el caso de la Sociedad Concesionaria Aeropuerto del Sur, actual concesionario del Aeropuerto de Puerto Montt, es del caso informar que se tomó control de las operaciones el día 1 de mayo de 2018, sociedad que ha operado ese Aeropuerto con altos estándares de servicio para los usuarios y pasajeros y con capacidad para recibir también vuelos internacionales. Actualmente la Sociedad está en el período de elaboración y revisión de la ingeniería para el desarrollo del proyecto constructivo.

En referencia al contrato de concesión del Aeropuerto de Calama, es necesario informar que la Sociedad acordó con el Ministerio de Obras Públicas una extensión del actual Contrato de Concesión hasta el 31 de marzo del 2022, por medio del Decreto Supremo N°2 con fecha 21 de enero de 2019. Por otra parte, también se espera que las concesiones de La Serena y Punta Arenas lleguen a su término durante el primer semestre de 2020.

Por último, se informa que AGUNSA en consorcio con Sacyr, presentó la mejor oferta económica en el proceso de licitación, lanzado en julio de 2018 por el Ministerio de Obras Públicas para la concesión del Aeropuerto

Chacalluta de Arica. La adjudicación del contrato se materializó el día 20 de marzo con la publicación en el Diario Oficial del Decreto Supremo MOP N° 11 y la toma de control de la concesión está programada para el 19 de abril de 2019. El proyecto considera una inversión aproximada de USD 85 millones para un plazo de concesión de quince años. La obra permitirá triplicar la capacidad del recinto, pasando de los cerca de 800.000 pasajeros actuales a 2.5 millones. Para poder materializar lo anterior se requiere un crecimiento de la superficie del recinto, pasando de 5.300 m² a 11.600 m² aproximadamente, incrementándose el número de puentes de embarque de dos a cinco y reemplazándose las dos ya existentes. Además considera un aumento en el número de posiciones de aeronaves comerciales de tres a siete. Es importante señalar que esta es una concesión a 15 años con la modalidad de plazo fijo, por lo que un aumento en el número de pasajeros solo mejora la rentabilidad del proyecto y no lo acorta con las negativas consecuencias que hemos enfrentado en las concesiones ya mencionadas anteriormente.



ATENCIÓN A PASAJEROS EN
AEROPUERTO
SANTIAGO | CHILE

En materia de resultados consolidados de AGUNSA del año 2018, puedo mencionar que las ventas, margen y resultado operacional mantienen la tendencia positiva ya registrada en el año 2017. Es así como los ingresos de la compañía pasan de USD 457 a USD 489 millones, lo que implica un crecimiento del 7%; así también, el resultado operacional (margen menos gasto de administración), muestra un incremento de un 16% pasando de USD 25,9 el 2017 a USD 30,1 millones durante el presente ejercicio.

El buen desempeño indicado anteriormente, se ve afectado por un incremento en los gastos financieros de USD 4 millones, así como por una disminución de USD 3,7 millones en la contribución de empresas coligadas, principalmente CPT, por lo que finalmente el resultado de la compañía cae un 11% respecto al 2017, pasando de USD 21,8 a USD 19,3 millones.

En cuanto a la capacidad para generar flujos de la sociedad, vemos que siguen la misma línea de la operación, es decir, continúan mostrando una evolución creciente, pasando el RAIIAIE de USD 61,3 millones generados el 2017 a USD 68,7 millones durante el año 2018, lo que implica un incremento del 12%.

Con respecto a la coligada de AGUNSA, CPT Empresas Marítimas S.A. – CPT – y a pesar del hundimiento de MN/Wellboat denominada Seikongen, que afectó fuertemente sus resultados, cabe destacar dos éxitos importantes obtenidos durante el ejercicio; la toma de control de MEYERS TUG, Compañía de Remolcadores, a través de la cual explotará los mercados de Panamá y Centro América y; la celebración de una UTE con Maruba en Argentina, denominada “Inmarsa Argentina”, la que pasó a controlar, de manera que ella entró a operar en el mercado de ese país.

En fin, como podrán apreciar los señores accionistas, a pesar de los múltiples problemas que vienen afectando al sector de servicios marítimos, portuarios y aeroportuarios, AGUNSA ha seguido desarrollándose en prácticamente todas sus áreas de negocios, con el acostumbrado dinamismo y con la mística y espíritu de trabajo que caracteriza a su personal.



AGENCIAMIENTO PORTUARIO
VALPARAÍSO | CHILE

Antes de terminar, estimo del caso informar que durante el ejercicio presentó su renuncia al cargo de Gerente General, don Luis Mancilla Pérez, quién en sus más de 40 años de servicios en la empresa, se hizo querer y respetar por todo el personal y directores, toda vez que siempre y gracias a su gran inteligencia y capacidad se desempeñó con la máxima eficiencia y total compromiso.

Lamentamos el alejamiento de Luis, dado que además de los atributos mencionados y de su natural simpatía, hizo una carrera completa e ideal en la Compañía, iniciando sus labores muy joven, pasando por varios cargos hasta llegar primero a la Gerencia de Administración y Finanzas y luego alcanzar la cúspide de los cargos ejecutivos, al ser nombrado Gerente General.

En su reemplazo ha sido designado don Fernando Rodríguez Pinochet, Ingeniero Comercial de una vasta y exitosa trayectoria en el mundo naviero y de servicios a las cargas, muy conocido por el grupo, por cuanto ejerció cargos de importancia en CCNI, desde donde pasó a Hamburg Süd y luego a Maersk. Le damos una cordial bienvenida y le deseamos un futuro promisorio.

Concluyo esta carta agradeciendo en mi nombre y en el de los directores a todo el personal de la empresa, por la gran gestión realizada, así como también agradezco a mis colegas del directorio por el valioso aporte prestado.



José Manuel Urenda S.
Presidente





EMBARCACIÓN CAPELLA
SERVICIO DE BUNKERING
VALPARAÍSO | CHILE



**INFORMACIÓN
CORPORATIVA**



INTRODUCCIÓN

La presente Memoria Anual, describe la gestión de la compañía durante el año 2018 y presenta sus Estados Financieros debidamente auditados, por lo que esperamos que las imágenes e información acerca de nuestra cobertura y gestión, contribuyan a generar un perfil consistente acerca de lo que es AGUNSA y toda su red de negocios.

La diversa red de negocios y el adaptarnos a las necesidades de nuestros clientes nos ha llevado a ampliar la gama de servicios y así seguir desarrollándonos en el ámbito aeroportuario y logístico, medios de transporte, cargas, terminales y pasajeros.

Cada acción que emprendemos, como parte de nuestros procesos de negocios logísticos, tiene el respaldo de un equipo humano comprometido, que agrega valor trabajando junto a nuestros clientes, los cuales buscan la forma más eficiente de hacer las cosas, desafiándonos a incrementar el conocimiento y a adaptar nuevas tecnologías que contribuyan a mejorar nuestra gestión.

En AGUNSA y su grupo de empresas, fomentamos la armonía y bienestar laboral en todo ámbito, confiamos que un buen ambiente de trabajo es primordial para la motivación y desempeño. Creemos en los equipos y en las personas como motor de nuestras actividades y logros, por eso promovemos un clima de respeto y compañerismo.

La comunicación es un proceso medular en la compañía, cuya frecuencia es segundo a segundo durante todo el año, coexistiendo múltiples interlocutores, con interacciones en todos los niveles de las organizaciones que sustentan el accionar de clientes y proveedores, todos en el ámbito de los negocios. Para ello y heredado de nuestros creadores, impulsamos una actitud individual y colectiva que nos identifique como un empático prestador de servicios y como un proveedor que se pone en el lugar de cada cliente, porque siempre seremos capaces de crear y adaptar nuestros procesos a sus requerimientos presentes y futuros.

Nuestra filosofía está enfocada en desarrollar toda nuestra potencia para captar oportunidades de servicios, para trabajar junto a nuestros clientes en el desarrollo de su negocio, para traspasar los límites y fronteras aéreas, marítimas, para hacer de la creatividad de nuestros inversionistas y de su fe en la compañía, hechos económicos sustentables en el tiempo; basados en vocación por los negocios, pasión por la acción, motivación profunda por descubrir, por abordar lo nuevo y la cercanía humana, procurando generar vínculos permanentes.

Es innumerable la cantidad de naves atendidas en todos los terminales, las millas náuticas recorridas por nuestras embarcaciones de apoyo, las toneladas de cargas y la cantidad de TEUS transferidos y transportados.

Hemos sido parte de la constante transferencia de mercaderías de un continente a otro, entregando un servicio integral de movimiento de cargas, abordando diversos mercados en el ámbito del comercio internacional.

Hoy nos sentimos firmes sobre la plataforma logística integral que tenemos y que debemos explotar, expandir, imprimirle velocidad, con el fin de que sea un potente foco de atracción para actuales y potenciales clientes, en las más diversas localizaciones.

Mantener la confianza de nuestros inversionistas, clientes, proveedores, empleados y del entorno, en los diversos medios en que estamos insertos como red global, seguirá siendo nuestro principal valor y nuestro mayor desafío.



DEPÓSITO DE CONTENEDORES
SANTIAGO | CHILE

MISIÓN

Potenciar y expandir la red de prestación de servicios a cargas, pasajeros, medios de transporte y terminales, con una oferta efectiva y sustentable que agrega valor a clientes, proveedores, empleados y accionistas.

UNA MIRADA A AGUNSA

INDICADORES DE GESTIÓN

VENTAS EN USD

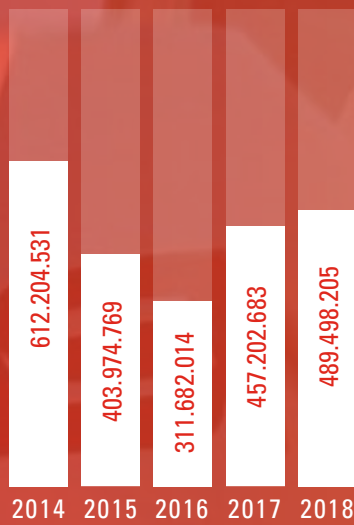

UTILIDAD DEL EJERCICIO EN USD

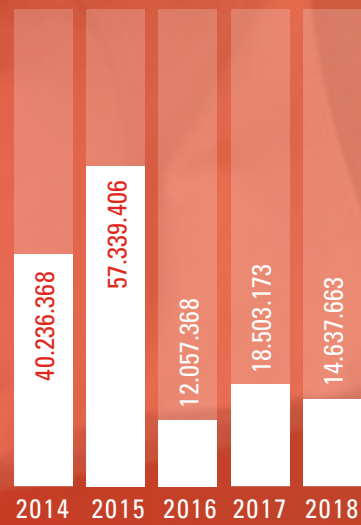

PATRIMONIO EN USD

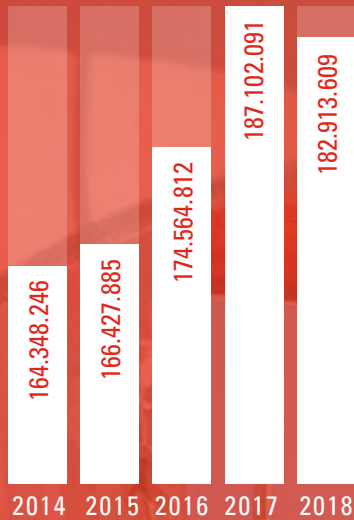

RETORNO SOBRE PATRIMONIO

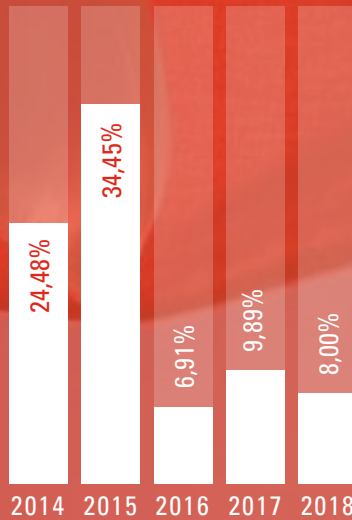

EBITDA EN USD

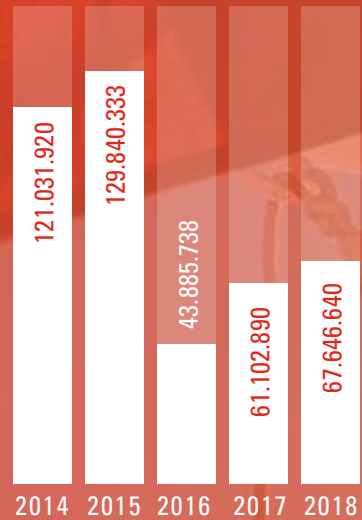

SERVICIOS AGUNSA POR PAÍS

	ARGENTINA	BRASIL	CHILE	CHINA	COLOMBIA	COSTA RICA	ECUADOR	EL SALVADOR	ESTADOS UNIDOS	ESPAÑA	GUATEMALA	HONDURAS	JAPÓN	MÉXICO	NICARAGUA	PANAMÁ	PARAGUAY	PERÚ	URUGUAY	VENEZUELA
Agente General	●	●	●	●	●	●	●	●		●	●	●	●	●	●	●		●	●	●
Agente Portuario	●	●	●	●	●	●	●			●	●	●	●	●	●	●		●	●	
Operación Aeropuerto			●																	
Logística y Distribución	●		●		●		●			●	●					●		●		
Transporte Terrestre	●	●	●		●	●	●	●		●	●	●		●	●	●		●	●	●
Almacenaje			●		●		●			●	●					●	●	●	●	
Adm. y Operaciones Terminales	●		●				●		●									●	●	●
Logística Portuaria	●		●		●	●	●			●	●	●			●			●		●
Embarcación Prácticos			●					●										●		
Remolcadores	●		●				●									●		●		
Depósito de Contenedores	●	●	●		●	●	●	●			●			●				●		
Venta y Arriendo Contenedores	●	●	●		●		●				●			●		●		●	●	
Agente Embarcador	●	●	●	●	●	●	●		●	●	●		●	●		●		●		
Bunkering	●		●																	

REPRESENTACIONES AÉREAS
SANTIAGO | CHILE



RED AGUNSA



AMÉRICA

ARGENTINA

BUENOS AIRES
MENDOZA

BRASIL

PUERTO RÍO GRANDE
PUERTO ITAJA
PUERTO SANTOS

CHILE

ARICA
IQUIQUE
MEJILLONES
ANTOFAGASTA
CHAÑARAL
CALAMA
HUASCO
LA SERENA
COQUIMBO
QUINTERO
VALPARAÍSO
SANTIAGO
SAN ANTONIO

SAN VICENTE
PUERTO MONTT
PUERTO NATALES
PUNTA ARENAS

COLOMBIA

BUENAVENTURA
CALI
MEDELLÍN
BOGOTÁ
CARTAGENA

COSTA RICA

PUERTO LIMÓN
SAN JOSÉ
PUERTO CALDERA

ECUADOR

ESMERALDAS
MANTA
GUAYAQUIL
QUITO
PUERTO BOLÍVAR
CUENCA

EL SALVADOR

SAN SALVADOR
PUERTO DE ACAJUTLA

ESTADOS UNIDOS

MIAMI

GUATEMALA

SANTO TOMÁS DE CASTILLA
CIUDAD DE GUATEMALA
PUERTO QUETZAL



HONDURAS

PUERTO CORTÉS
SAN PEDRO DE SULA

MÉXICO

MONTERREY
CIUDAD DE MÉXICO
MANZANILLO
PUERTO LÁZARO CÁRDENAS

PANAMÁ

PUERTO CRISTÓBAL
PUERTO COLÓN
PUERTO BALBOA

PERÚ

LIMA
PISCO
CALLAO
ILO
MATARANÍ

URUGUAY

MONTEVIDEO

VENEZUELA

LA GUAIRA
CARACAS
PUERTO CABELLO
VALENCIA

EUROPA

ESPAÑA

VIGO
MADRID
BILBAO
BARCELONA
VALENCIA

ASIA

CHINA

HONG KONG
SHENZHEN
NINGBO
GUANGZHOU
XIAMEN
SHANGAI
QINGDAO
TIANJIN

JAPÓN

TOKIO

ESTRUCTURA DE EMPRESAS SUBSIDIARIAS Y ASOCIADAS

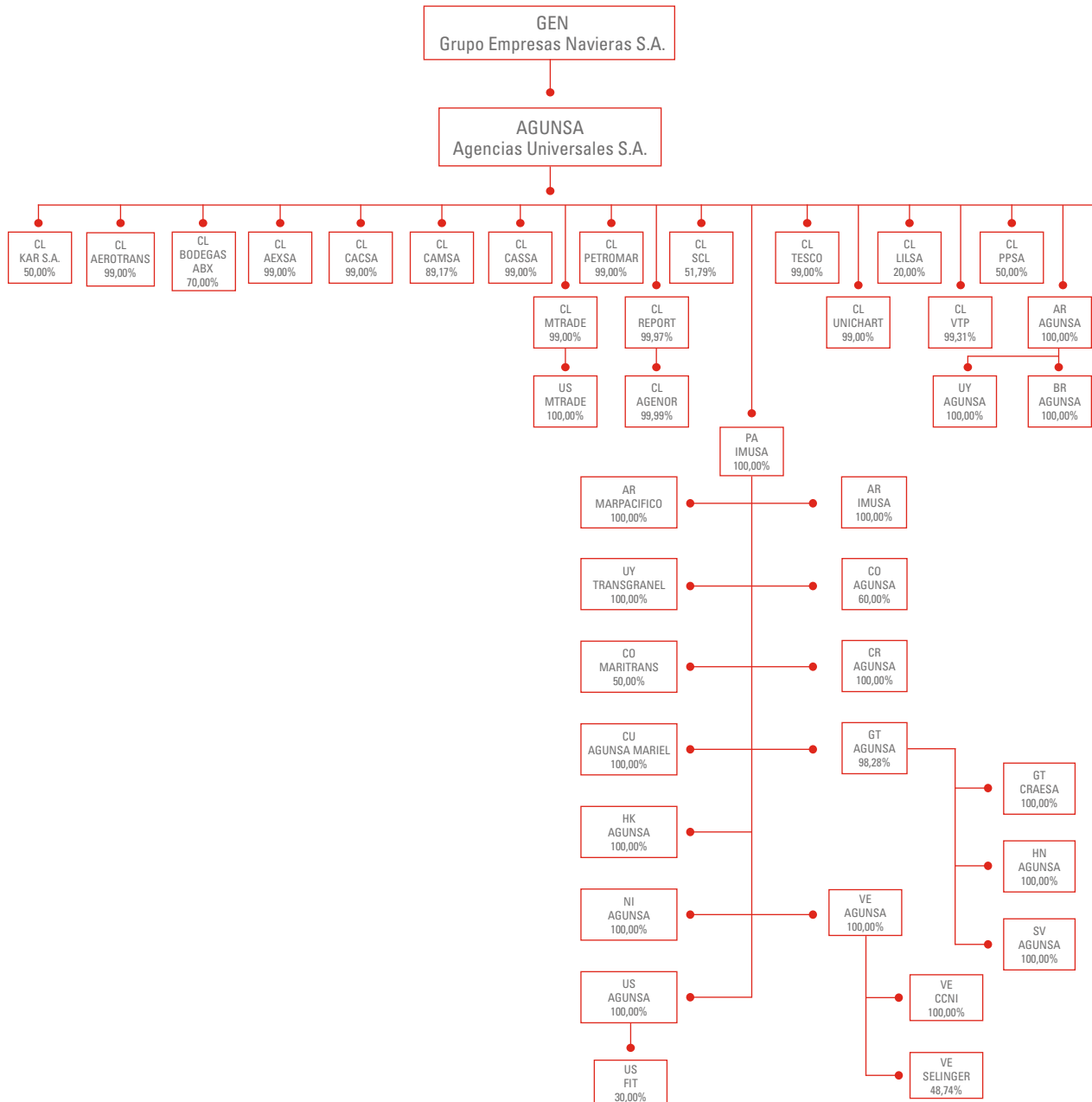

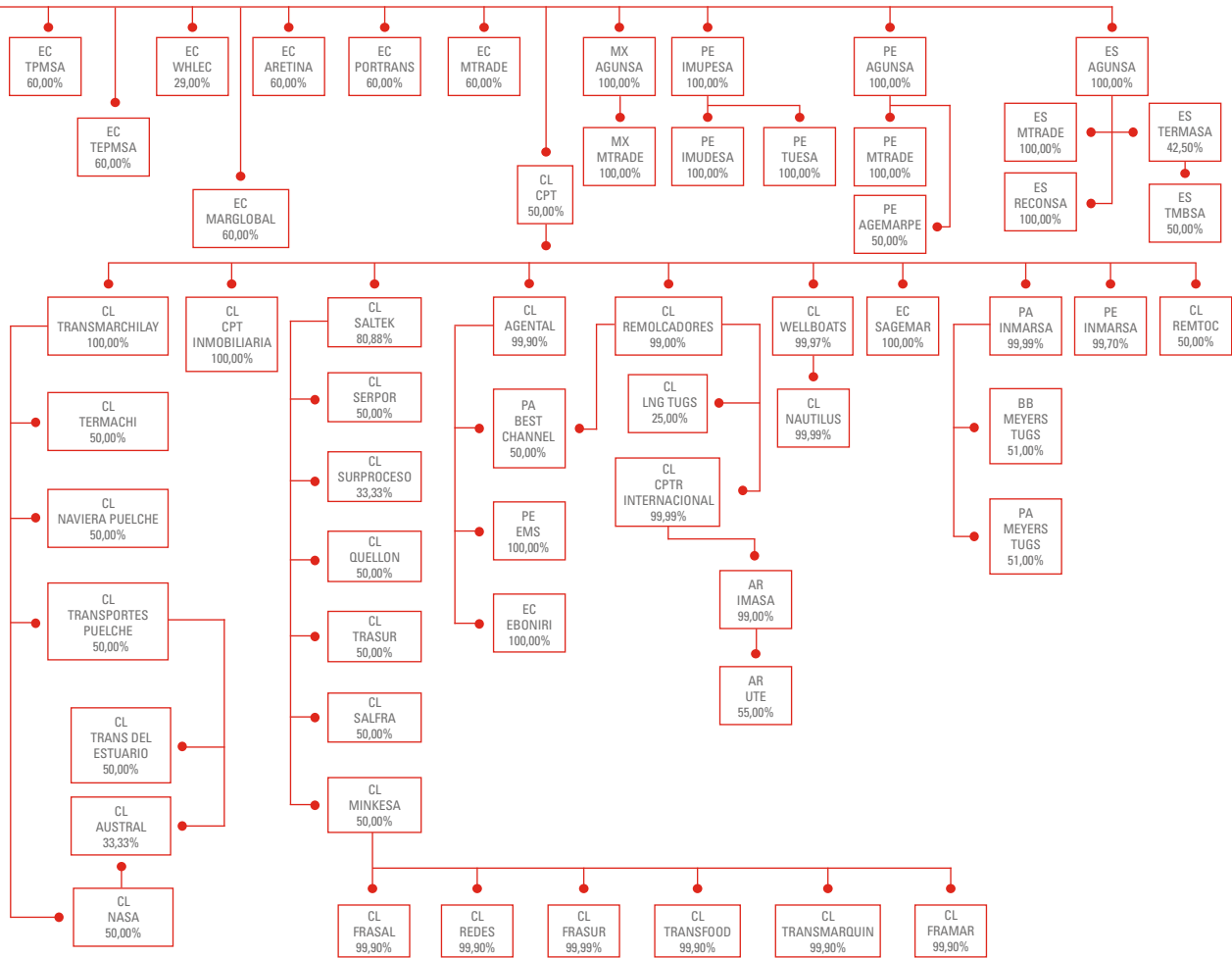

ESTRUCTURA DE EMPRESAS SUBSIDIARIAS

	Depósito de Vehículos Aerotrans Ltda.	AGUNSA Extraportuario S.A.	Universal Chartering S.A.	Recursos Portuarios y Estibas Ltda.	Modal Trade S.A.	Portuaria Patache S.A.
	Chile	Chile	Chile	Chile	Chile	Chile
Inversión contable en MUSD	-	555	15	7.359	2.489	199
% que representa la inversión en activo total	-	0,132%	0,004%	1,750%	0,592%	0,047%
Tipo de sociedad	Sociedad de Responsabilidad Limitada	Sociedad Anónima Cerrada	Sociedad Anónima Cerrada	Sociedad de Responsabilidad Limitada	Sociedad Anónima Cerrada	Sociedad Anónima Cerrada
Domicilio	Parcela N°34, El Noviciado, Pudahuel, Santiago, Chile	Urriola 87, Piso 1, Valparaíso, Chile	Av. Las Condes 9460, of. 603, Las Condes, Santiago, Chile	Errazuriz 87 Piso 1, Valparaíso, Chile	Av. Andrés Bello 2687 P.15, Las Condes, Santiago, Chile	Av. Andrés Bello 2687 P.15, Las Condes, Santiago, Chile
Capital Pagado MUSD	7	720	326	4.809	547	43
Objeto Social	Almacenaje de vehículos nuevos.	Almacenaje, Depósito aduanero de mercancías extra portuario	Sociedad de Corretaje Marítimo	Estiba y desestibas en puertos	Transporte y distribución de cargas	Estiba y desestibas en puertos
Directorio y Administradores	Rodrigo Jiménez P., Enrico Martini G., Camilo Fernández A.	Luis Mancilla P., Felipe Valencia S., Enrico Martini G., Rodrigo Jiménez P., Camilo Fernández A.	José Manuel Urenda S. Franco Montalbetti M. Luis Mancilla P.	Luis Mancilla P. Felipe Valencia S. Juan Esteban Bilbao G. Enrico Martini G. Rodrigo Jiménez P.	Luis Mancilla P. Enrico Martini G. Rodrigo Jiménez P.	Juan Esteban Bilbao G. Enrico Martini G. Alberto Camacho L.
Gerente General	Sebastián Eugenín U.	Francisco Valdivia L.	Carlos Cornelius A.	Camilo Fernández A.	Diego Urenda S.	Franz Pieber A.
Relación operacional con la matriz (no exclusiva)	Prestadora de servicios a la carga	Prestadora de servicios a la carga	No hay relación	Contratista en servicios al comercio nacional e internacional	Prestadora de servicios de transporte	Prestadora de servicios a la carga
RUT	76.152.368-6	76.451.351-7	96.400.000-K	79.509.640-K	96.515.920-7	96.858.730-7

Inversiones Marítimas Universales S.A.	Petromar S.A.	Valparaíso Terminal de Pasajeros S.A.	AGUNSA Europa S.A.	Agencias Universales Perú S.A.	Inversiones Marítimas Universales Perú S.A.
Panamá	Chile	Chile	España	Perú	Perú
58.497	48	6.132	2.231	3.199	20.589
13,910%	0,011%	1,458%	0,530%	0,761%	4,896%
Sociedad Anónima Cerrada	Sociedad Anónima Cerrada	Sociedad Anónima Cerrada	Sociedad Mercantil Anónima	Sociedad Anónima	Sociedad Anónima
Capital Plaza, Piso 15, Coste del Este, Ciudad de Panamá, Panamá	Urriola 87 Piso 2, Valparaíso, Chile	Urriola 87 Piso 3, Valparaíso, Chile	Av. Brasil 4, 2° Planta, Derecha, 28020, Madrid, España	Av. Nestor Gambetta 5502, Ventanilla, Callao, Perú	Av. Nestor Gambetta 5502, Ventanilla, Callao, Perú
66.593	55	3.550	343	436	835
Sociedad de Inversiones	63	Atención de pasajeros de cruceros de turismo	Representaciones de líneas navieras y servicios anexos al transporte de carga y logística	Agente de naves	Servicio de depósito
Franco Montalbeti M. Luis Mancilla P. José Manuel Urenda S.	Franco Montalbeti M. Luis Mancilla P. Enrico Martini G. Rodrigo Jiménez P.	José Manuel Urenda S. Franco Montalbeti M. Luis Mancilla P.	José Manuel Urenda S. Franco Montalbeti M. Antonio Jabat A. Luis Mancilla P.	Franco Montalbeti M. Luis Mancilla P. José Manuel Urenda S. Gastón Coros S.	Franco Montalbeti M. Luis Mancilla P. José Manuel Urenda S. Gastón Coros S.
Luis Mancilla P.	Luis Mancilla P.	Juan Esteban Bilbao G.	Tomás Montalbeti W.	Gastón Coros S.	Gastón Coros S.
Prestadora de servicios marítimos	Transporte marítimo de combustibles	Prestadora de servicios atención de pasajeros	Prestadora de servicio a la carga	Prestadora de servicios marítimos	Prestadora de servicios a la carga, transporte y logística
38354-0095-271337	96.687.080-K	99.504.920-1	A84430107	20269215624	20259171891

ESTRUCTURA DE EMPRESAS SUBSIDIARIAS

	Bodegas AB Express S.A.	Consortio Aeroportuario de Magallanes S.A.S.C.	Consortio Aeroportuario de Calama S.A.S.C.	Consortio Aeroportuario de la Serena S.A.S.C.	SCL Terminal Aéreo Santiago S.A.	AGUNSA Argentina S.A.	AGUNSA L&D S.A. de C.V.
	Chile	Chile	Chile	Chile	Chile	Argentina	México
Inversión contable en MUSD	-	41	4.107	1.108	254	865	992
% que representa la inversión en activo total	-	0,010%	0,977%	0,263%	0,060%	0,206%	0,236%
Tipo de sociedad	Sociedad Anónima Cerrada	Sociedad Anónima Cerrada, sociedad concesionaria	Sociedad Anónima Cerrada, sociedad concesionaria	Sociedad Anónima Cerrada, sociedad concesionaria	Sociedad Anónima Cerrada	Sociedad Anónima Cerrada	Sociedad Anónima Cerrada
Domicilio	Av. Andrés Bello 2687 P.15, Las Condes, Santiago, Chile	Aeropuerto Carlos Ibañez del Campo S/N, Punta Arenas, Chile	Av. Andrés Bello 2687 P.15, Las Condes, Santiago, Chile	Av. Andrés Bello 2687 P.15, Las Condes, Santiago, Chile	Aeropuerto Internacional Arturo Merino Benítez, Rotonda Oriente 4° Piso, Pudahuel, Santiago, Chile	Av. del Libertador 264, Vicente López, Buenos Aires, Argentina	Av. Paseo de las Palmas 751 piso 8, of 801, Lomas Barrilaco, México
Capital Pagado MUSD	331	2.256	2.260	5.182	4.004	20	3
Objeto Social	Construcción, conservación y explotación del Edificio Bodega Sur del Aeropuerto Arturo Merino Benítez de Santiago	Construcción, conservación y explotación del Aeropuerto Carlos Ibañez del Campo de Punta Arenas	Construcción, conservación y explotación del Aeropuerto El Loa de Calama	Construcción, conservación y explotación del Aeródromo La Florida de La Serena	Construcción, conservación y explotación del Aeropuerto Internacional Arturo Merino Benítez de Santiago	Agenciamiento de naves, Forwarding	Sociedad de Inversiones
Directorio y Administradores	Franco Montalbeti M. Luis Mancilla P. Victor Bezanilla S.	José Manuel Urenda S. Franco Montalbeti M. Luis Mancilla P. Rodrigo Jiménez P. Raúl Mera Z.	José Manuel Urenda S. Franco Montalbeti M. Luis Mancilla P. Rodrigo Jiménez P. Raúl Mera Z.	José Manuel Urenda S. Franco Montalbeti M. Luis Mancilla P. Rodrigo Jiménez P. Raúl Mera Z.	José Manuel Urenda S. Franco Montalbeti M. Antonio Tuset J. Enrique Correa R. Fernando del Campo G. Saúl Villarreal G. George Casey	Felipe Valencia S. Guillermo Cruzado Rodrigo Valdivieso	José Manuel Urenda S. Franco Montalbeti M. Luis Mancilla P.
Gerente General	Rodrigo Jiménez P.	Fernando Carrandi D.	Fernando Carrandi D.	Fernando Carrandi D.	Alfonso Lacámara S.	Rubén Ramirez T.	Rodrigo Pérez R.
Relación operacional con la matriz (no exclusiva)	No hay relación	No hay relación	No hay relación	No hay relación	No hay relación	Prestadora de servicios de naves	Inmobiliaria y logística
RUT	76.376.843-0	76.087.702-6	76.139.803-2	76.256.545-5	96.850.960-8	30709746479	AL 0807074 L5

NOTA:

La relación de los Directores, Administradores o Gerentes de las empresas subsidiarias con AGUNSA corresponde a lo siguiente:

José Manuel Urenda S.	Presidente del Directorio
Franco Montalbeti M.	Vicepresidente del Directorio
Luis Mancilla P.	Gerente General
Enrico Martini G.	Gerente Corporativo de Administración
Felipe Valencia V.	Gerente Corporativo Finanzas
Rodrigo Jiménez P.	Gerente Corporativo Logística y Distribución
Fernando Carrandi D.	Gerente Corporativo Inversiones y Aeropuertos

Agencia Marítima Global Marglobal S.A.	Aretina S.A.	Portrans S.A.	Modal Trade Ecuador S.A.	Terminal Portuario de Manta TPM S.A.	Terminal Extraportuario de Manta TEPM S.A.	Terminales y Servicios de Contenedores S.A.
Ecuador	Ecuador	Ecuador	Ecuador	Ecuador	Ecuador	Chile
11.381	6.528	3.449	198	10.313	566	6.248
2,706%	1,552%	0,820%	0,047%	2,452%	0,135%	1,486%
Sociedad Anónima Cerrada	Sociedad Anónima Cerrada	Sociedad Anónima Cerrada	Sociedad Anónima Cerrada	Sociedad Anónima Cerrada	Sociedad Anónima Cerrada	Sociedad Anónima Cerrada
Tulcán 809 y Hurtado Edificio San Luis - Piso 2, Guayaquil, Ecuador	Calle Pública, Mz 68 Solar 4, Sector Pascuales, Guayaquil, Ecuador	Av. 25 de Julio, Km 3,5 y San Miguel de los Bancos, Guayaquil, Ecuador	Av. Carlos Julio Arosemena Km 2 CC Aventura Plaza Local 46 Segundo Piso Of. 3, Planta Baja, Local 1, Guayaquil, Ecuador	Avenida Malecón Edificio Navío Piso 6 oficina 601, Puerto Manta, Ecuador	Avenida Malecón Edificio Navío Piso 6 oficina 604, Puerto Manta, Ecuador	Bélgica S/N, Placilla de Peñuelas, Valparaíso, Chile
1.467	1.231	2	1	10.000	1.000	2.471
Agente de naves	Estiba y desestiba en puertos, Servicios de depósito de contenedores	Transporte de carga por carretera, Administración de Inventarios	Consolidadora y desconsolidadora de carga	Diseño, Planificación, Financiamiento, Construcción de Obras nuevas, Equipamiento, Operación y Mantenimiento de la Terminal Internacional de Autoridad Portuaria de Manta, Ecuador.	Prestación de servicios logísticos, de depósito, almacenaje y de transporte.	Explotación de terminales de contenedores y servicios
José Manuel Urenda S. Franco Montalbetti M. Luis Mancilla P. Jaime Ramírez H. Marcelo Ramírez B.	José Manuel Urenda S. Franco Montalbetti M. Luis Mancilla P. Jaime Ramírez H. Marcelo Ramírez B.	José Manuel Urenda S. Franco Montalbetti M. Luis Mancilla P. Jaime Ramírez H. Marcelo Ramírez B.	José Manuel Urenda S. Franco Montalbetti M. Luis Mancilla P. Jaime Ramírez H. Marcelo Ramírez B.	José Manuel Urenda S. Franco Montalbetti M. Luis Mancilla P. Jaime Ramírez H. Marcelo Ramírez B.	José Manuel Urenda S. Franco Montalbetti M. Luis Mancilla P. Jaime Ramírez H. Marcelo Ramírez B.	Luis Mancilla P. Rodrigo Jiménez P. Marcelo Ramos de A.
Marcelo Ramírez B.	Andrés Padilla A.	César Cabezas M.	Gasi Ramírez B.	Samuel Franco C.	Fernando Donoso P.	Camilo Fernández A.
Prestadora de servicios a la carga, transporte y logística	Prestadora de servicios a la carga, transporte y logística	Prestadora de servicios a la carga, transporte y logística	Prestadora de servicios a la carga, transporte y logística	Prestadora de servicios a la carga, transporte y logística	Prestadora de servicios a la carga, transporte y logística	Prestadora de servicios a la carga
0990841993001	0991169024001	0991306625001	0991362452001	0993005258001	1391879784001	79.897.170-0

DIRECTORES



JOSÉ MANUEL URENDA S.

PRESIDENTE

Abogado

RUT: 5.979.423-K



CAMBIOS DE DIRECTORIO

Nombre	Cargo	Profesión	RUT	Nombramiento	Término
Felipe Morandé L.	Director	Ingeniero Comercial	7.246.745-0	28-04-2017	28-06-2018

**EJECUTIVOS
SUPERIORES**



**LUIS
MANCILLA P.**
GERENTE GENERAL
Ingeniero Comercial
RUT: 6.562.962-3



CAMBIOS EJECUTIVOS SUPERIORES

Nombre	Cargo	Profesión	RUT	Nombramiento	Término
Luis Mancilla P.	Gerente General	Ingeniero Comercial	6.562.962-3	01- 01-2006	08 - 01-2019
Fernando Rodríguez P.	Gerente General	Ingeniero Comercial	10.215.441-K	09 - 01-2019	a la fecha

EQUIPO HUMANO

El desafío permanente por la excelencia en la calidad de servicios que entrega AGUNSA en cada uno de los eslabones de su cadena de valor, se sustenta en el sólido y comprometido equipo humano, que por más de cinco décadas ha acompañado el éxito de la compañía.

Agentes Portuarios y Aeroportuarios, Estibadores, Almacenistas, Distribuidores, Transportistas, Desarrolladores de nuevos negocios, Embarcadores, Tripulantes, Operadores y diversos Profesionales combinan sus talentos para que AGUNSA sea reconocida como una de las empresas líderes en su rubro.

Para AGUNSA, la autonomía, la confianza y el respeto aportan en la construcción de equipos sólidos. Es por ello que el profesionalismo, la legalidad en las acciones, el “trabajando juntos” y la empatía con los clientes son valores que forman parte de sus principios sociales y comerciales que están integralmente presentes en el quehacer diario y en las relaciones con las comunidades en las cuales opera.



NUEVA BODEGA KELLOGGS
BOGOTÁ | COLOMBIA

AGUNSA INDIVIDUAL

Tipo de personal	2018	2017
Gerentes y Ejecutivos	30	32
Profesionales y Técnicos	538	472
Trabajadores	4	4
Total	572	508

AGUNSA CONSOLIDADO

Tipo de personal	2018	2017
Gerentes y Ejecutivos	166	156
Profesionales y Técnicos	1.481	1.366
Trabajadores	2.080	2.120
Total	3.727	3.642



INFORMACIÓN COMPLEMENTARIA

En cumplimiento a la Norma de Carácter General N°386 de la Superintendencia de Valores y Seguros - SVS (actualmente Comisión para el Mercado Financiero - CMF) de 8 de junio de 2015, acerca de la responsabilidad social y desarrollo sostenible, se informa a continuación sobre la diversidad por género, edad y antigüedad en el cargo de los Directores, Ejecutivos y Trabajadores.

A) DIVERSIDAD EN EL DIRECTORIO

Número de personas por género

Directores	Directoras
5	1

Número de personas por nacionalidad

Chilenos	Extranjeros
6	-

Número de personas por rango de edad

< 30 años	30 - 40 años	41 - 50 años	51 - 60 años	61 - 70 años	> 70 años
-	-	-	1	4	1

Número de personas por antigüedad

< 3 años	3 - 6 años	> 6 y < 9 años	9 y < 12 años	> 12 años
1	1	-	1	3

BODEGA DE EQUIPOS DE RAMPA
SANTIAGO | CHILE

B) DIVERSIDAD EN LA GERENCIA GENERAL Y DEMÁS GERENCIAS QUE REPORTAN A ESTA GERENCIA O AL DIRECTORIO

Número de personas por género

Masculino	Femenino
8	-

Número de personas por nacionalidad

Chilenos	Extranjeros
8	-

Número de personas por rango de edad

< 30 años	30 - 40 años	41 - 50 años	51 - 60 años	61 - 70 años	> 70 años
-	-	5	2	1	-

Número de personas por antigüedad

< 3 años	3 - 6 años	> 6 y < 9 años	9 y < 12 años	> 12 años
1	-	-	4	3



C) DIVERSIDAD EN LA ORGANIZACIÓN

Número de personas por género

Trabajadores	Trabajadoras
307	256

Número de personas por nacionalidad

Chilenos	Extranjeros
521	42

Número de personas por rango de edad

< 30 años	30 - 40 años	41 - 50 años	51 - 60 años	61 - 70 años	> 70 años
130	217	117	68	27	4

Número de personas por antigüedad

< 3 años	3 - 6 años	> 6 y < 9 años	9 y < 12 años	> 12 años
282	142	37	36	66



D) BRECHA SALARIAL POR GÉNERO

Proporción del sueldo base promedio de las Ejecutivas y Trabajadoras, respecto a los Ejecutivos y Trabajadores

Cargos	Brecha	Explicación
Ejecutivo superior y alta dirección	69%	
Ejecutivo	97%	
Jefatura nacional	61%	
Jefatura	91%	
Gestión	74%	
Profesionales	70%	
Encargado	73%	
Especializado prevención	82%	
Especializado	0%	* No existe brecha dado cargo es ocupado 100% por género masculino
Soporte tecnologico	89%	
Administracion - operación	0%	* No existe brecha dado cargo es ocupado 100% por género masculino
Administracion asistente	86%	
Administrativo	134%	
Administrativo operativo	72%	

Los % indicados en columna "brecha" sólo consideran promedio de sueldo base bruto, omitiendo clasificación de banda de remuneraciones por antigüedad en el cargo.



ORGANIGRAMA

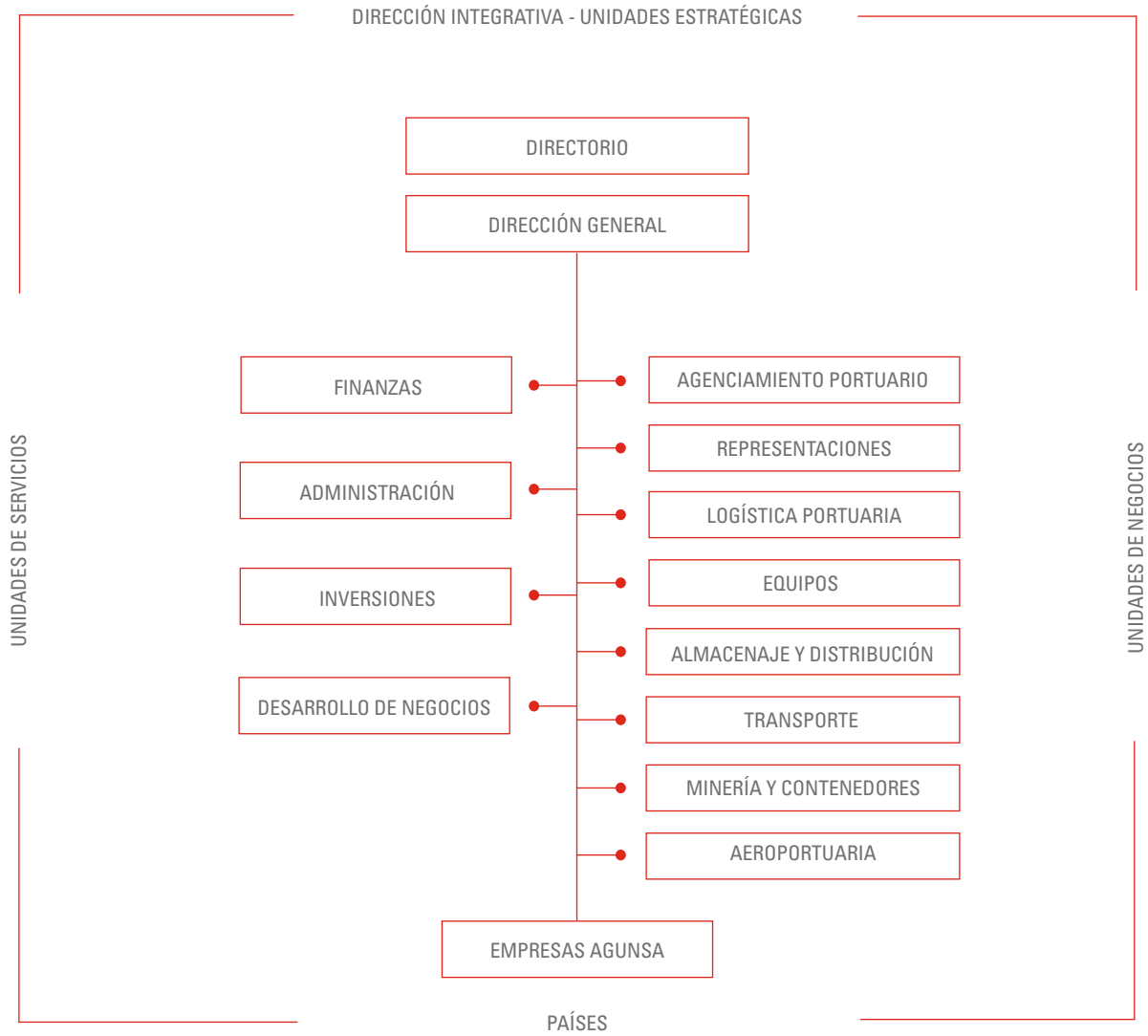

HISTORIA

Impulsada por el interés de contar con una agencia naviera capaz de proporcionar servicios portuarios en forma eficiente, económica, controlable y confiable, la Compañía Chilena de Navegación Interoceánica S.A. (actual Compañía Marítima Chilena S.A.) creó en 1960 Agencias Universales S.A. Su objetivo inicial fue actuar como agente general y portuario, para atender las operaciones de naves nacionales y extranjeras, ejercer las funciones de corredor de fletes y cargamentos y, en general, participar en toda clase de actividades relacionadas al negocio marítimo.

Poco a poco, AGUNSA fue posicionándose en el país como una de las compañías líderes en actividades de agenciamiento.

En el año 1989 se produjo la división de CCNI e Inversiones Cabo Froward S.A., que controlaba el 99,95% de Agencias Universales S.A. Este proceso culminó cuando en 1994 los accionistas de ambas sociedades acordaron una fusión. Así, la antigua Agencias Universales S.A. aportó el total de sus activos y pasivos a Inversiones Cabo Froward S.A., quedando como Agencias Universales S.A.- AGUNSA.

HITOS 2018

- AGUNSA obtiene la representación de Aerolíneas Argentinas Carga.
- Consorcio AGUNSA-SACYR toma control de la concesión del Aeropuerto de Puerto Montt que considera una inversión de US\$36 millones, permitiendo aumentar al doble la capacidad de pasajeros y extendiendo la superficie a 16.000 m².
- AGUNSA fue nominado como Agente Portuario por Hambürg Sud en Guatemala, Honduras, El Salvador y Nicaragua.
- AGUNSA inaugura nuevo Centro de Distribución en Bogotá, Colombia para la operación en el servicio de recepción, almacenaje, picking y despacho de productos.
- Inauguración del Terminal de Cruceros de Manta con un área de 1.300 m² de construcción de un moderno edificio y 5.700 m² de estacionamientos y áreas verdes.
- ABS Quality otorgó certificados de las normas internacionales de los sistemas de Gestión de Calidad (ISO 9001:2015) y de Medio Ambiente (ISO 14001:2015) otorgados a Agenciamiento, Logística y Depósito de Contenedores para AGUNSA y Servicios de Minería y Terminales Marítimos para REPORT.

HITOS RELEVANTES POR AÑO

1960

Creación de Agencias Universales S.A.

1962

Inicio de actividades de Agenciamiento Portuario.

1970

Consolidación de la compañía como agente general y portuario.

1980

Reorganización de Agencias Universales, busca crecimiento y proyección internacional.

1992

Comienzo de la internacionalización.

Participación en sociedades en Ecuador con Agencia Marítima Global S.A. y en Argentina con Marpacífico S.A. En Panamá se formó sociedad Inversiones Marítimas Universales S.A.

1994

Fusión entre Inversiones Cabo Froward y Agencias Universales, pasando a ser esta última una Sociedad Anónima Abierta.

Creación de AGUNSA Colombia.

1995

Formación de Multitransport Internacional S.A a través de la sociedad Agencias Marítima Dodero Argentina S.A.

Inauguración de terminal extraportuario en Puerto Callao, Perú.

1996

Creación de Dodero Paraguay.

Extensión de los servicios en Colombia con Maritrans.

1997

Nuevas oficinas en Cartagena y Buenaventura (Colombia).

Compra del 50% de CPT.

SCL se adjudica la licitación del Aeropuerto de Santiago por 15 años.

1999

Se crea AGUNSA Venezuela, con oficinas en Caracas y Valencia.

2001

Logística y distribución amplía sus actividades con la adquisición de terrenos en Lampa.

2002

Formación de la Sociedad Valparaíso Terminal de Pasajeros S.A. (VTP)

2003

Adjudicación concesión Aeropuerto de Jamaica por 30 años.

Creación de Agencia Naviera S.A.C.V en México.

Nueva Representación de líneas aéreas: United Airlines y Air Canada.

Fin de obras de construcción de VTP.

Construcción de bodega para logística y distribución.

2004

Se extiende la concesión de SCL por 78 meses adicionales.

2005

Creación de Consorcio Florida International Terminal (FIT) para la concesión de Port Everglades en EEUU. por 10 años.

Inicio de operaciones del Consorcio de Tayukay, Venezuela.

Formación de la Sociedad AGUNSA Europa.

2006

AGUNSA Europa, adquiere sociedades españolas Reconsa Logísticas (99,9%),SICSA Rail Transport S.A. (49,5%), Terminales Marítimas S.A. (42,5%),y Agencia Marítima Trasatlántica LTDA. (50%) de Portugal.

2007

Incorporación de subsidiarias AGUNSA Argentina y AGUNSA Italia.

AGUNSA compra a CCNI oficinas en Japón, Hong Kong, Korea y China.

2008

Incorporación de subsidiarias AGUNSA Guatemala, AGUNSA Costa Rica, AGUNSA Honduras y AGUNSA El Salvador.

AGUNSA inicia el servicio de transporte marítimo hacia glaciares de la patagonia en Chile.

Adquisición de buque tanque para prestar servicios de bunkering en Argentina.



2009

Incorporación subsidiarias AGUNSA Uruguay, AGUNSA Brasil y AGUNSA Panamá.

Nueva representación de línea aérea Emirates.

Adjudicación de la concesión de Aeropuerto Carlos Ibáñez del Campo, Punta Arenas por 15 años.

2010

Adjudicación de la concesión de Aeropuerto el Loa, Calama por 15 años.

Formación sociedad AGUNSA Representaciones S.A. de C.V. en México y CCNI Perú S.A.

Adquisición de segunda embarcación para el negocio del turismo en la patagonia de Chile.

2011

Adquisición de terminal de contenedores en Génova, Italia a través de sociedad Nuovo Borgo Terminal Containers SRL. y nuevo depósito de contenedores en Brasil a través de Atlantis Rio Terminais Containers LTDA.

2012

Se extiende la concesión de SCL hasta 2015.

Adjudicación de la concesión de Aeródromo La Florida, La Serena por 10 años.

2013

Inicio de servicio de atención a pasajeros de Air Canada en aeropuerto de Santiago.

Inicio de operaciones en Nicaragua.

2014

Se crea Imolog para el almacenaje y distribución de mercancías peligrosas.

Consolidación de servicios de bunkering en Chile.

Obtención de la representación aérea como General Sales Agent, de IAG Cargo (Iberia y British Airways) y Turkish Cargo.

Air Canada nomina a AGUNSA como agente comercial en Panamá.

Inicio del servicio de atención de pasajeros y Flight Operations en aeropuerto de Santiago a United Airlines, Delta Airlines y Air Europa.

Se crea Bodegas AB Express S.A. para la construcción y explotación del Edificio Bodega Sur del Aeropuerto de Santiago.

2015

Nuevas representaciones como Agente General y Portuario de Yang Ming Marine Transport Corp. en Chile, Ecuador y Centro América; Agente portuario de SARJAK Container Lines en Iquique, Antofagasta, Valparaíso y San Antonio; Agente portuario y servicio de lanchas de prácticos de Terminal Marítimo K+S-Chile en Punta Patillos, Región de Tarapacá; Agente portuario de GDF Suez en Perú, Brasil, Argentina y Chile.

Hapag Lloyd nomina a AGUNSA para el transporte y depósito de contenedores en Antofagasta, Valparaíso y Santiago.

Ampliación del Terminal de Contenedores en Lampa.

Logística para las líneas 3 y 6 del Metro de Santiago de Chile.

Adquisición de Universal Chartering S.A., servicios relacionados con el transporte marítimo y de cabotaje de carga.

2016

Creación de AGUNSA Extraportuario S.A. en San Antonio.

Obtención de la Concesión del Puerto Marítimo de Manta Ecuador por 40 años.

Adquisición del 100% de Transgranel S.A., empresa operadora de graneles en Montevideo.

Nominación como Agente General por la naviera cubana Melfi Marine Corp en Chile y Perú y por la compañía marítima francesa Marfret en Chile, Perú y Ecuador.

2017

Creación Kar Logistics S.A., empresa de logística automotriz.

Inicio en aeropuerto de Santiago de atención a pasajeros y tripulación de Avianca Brasil.

Terminal de Manta logra record de carga, movilizando 871.404,71 ton. métricas.

AGUNSA con Sacyr se adjudicaron licitación para la concesión del Aeropuerto El Tepual de Puerto Montt.

AGUNSA Bunkering incorporó nuevo buque tanquero MV Serra Theresa.





02
EL
NEGOCIO



SERVICIOS, NEGOCIOS Y ACTIVIDADES

Los mejores negocios se desarrollan en un entorno de confianza y armonía. Por eso AGUNSA constantemente busca fortalecer estos valores con sus clientes y colaboradores.

AGUNSA otorga servicios al comercio exterior desarrollando actividades de representación a compañías de transporte aéreo y marítimo, agenciamiento, servicios de logística portuaria, equipos terrestres y a flote, servicios de logística y distribución de cargas/mercaderías y de servicios de administración, operación y mantención de terminales de transferencia, tanto de pasajeros como de cargas.

Dada la constante preocupación de la empresa por innovar y mejorar la calidad de sus servicios en todos los ámbitos donde participa, la organización se encuentra integrada por unidades de negocios complementarias entre sí, que abarcan todos los eslabones de la cadena de valor a las cargas. AGUNSA logra de este modo, focalizar su gestión hacia la adaptación continua a las crecientes necesidades de sus clientes y a la permanente investigación y desarrollo de nuevos negocios en el contexto de su misión, la que gira entorno a ofrecer una oferta efectiva y sustentable agregando valor a clientes, proveedores, empleados y accionistas.

AGUNSA participa en tres sectores industriales de gran importancia para el desarrollo comercial nacional e internacional, estos son:

- Logística y Distribución
- Agenciamiento y Representaciones
- Concesiones y Terminales

CONTRATOS

AGUNSA mantiene contratos de servicios vigentes con empresas de diversos sectores de la economía chilena y de terceros países entre otros:

- Contratos de servicios de representación.
- Contratos de servicios de agenciamiento portuario.
- Contratos de servicios de estibas y desestibas.
- Contratos de servicios de logística y distribución.
- Contratos de servicios de transporte terrestre.
- Contratos de servicios de almacenaje.
- Contratos de servicios de operación de terminales marítimos.
- Contratos de servicios de equipos a flote y terrestres.



INGRESOS POR SEGMENTOS DE NEGOCIOS 2018 EN MUSD

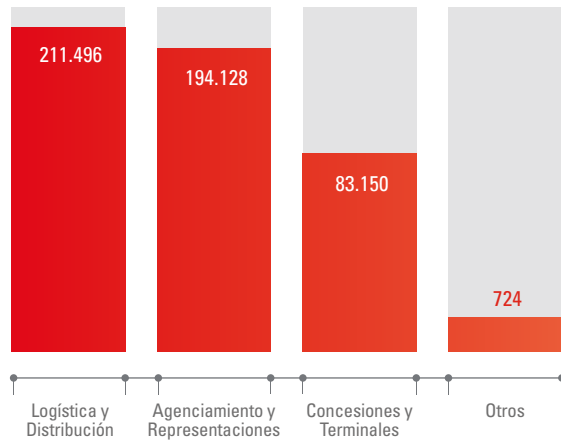

INGRESOS DE ACTIVIDADES POR ÁREA GEOGRÁFICA

Ingresos de Actividades Ordinarias	31.12.18		31.12.17	
	MUSD	%	MUSD	%
Chile	225.568	46,1%	207.239	45,3%
Panamá	80.524	16,5%	83.082	18,2%
Ecuador	63.536	13,0%	51.358	11,2%
Perú	51.108	10,4%	52.848	11,6%
Otros países	44.109	9,0%	37.700	8,2%
España	24.653	5,0%	24.976	5,5%
Totales	489.498	100,0%	457.203	100,0%



LOGÍSTICA Y DISTRIBUCIÓN DE CARGAS

Su fuerte orientación hacia el cliente hace que el servicio sea hecho a la medida de acuerdo a las necesidades de cada uno de ellos, respetando un alto nivel de cumplimiento, seguridad en las operaciones y con una presencia regional y multinacional haciendo de AGUNSA un operador que genera confianza.

AGUNSA se ha posicionado consistentemente en el mercado de Operadores Logísticos como una de las mejores alternativas de la industria para atender las necesidades de empresas que buscan el outsourcing de sus procesos de abastecimiento y logística.

El éxito alcanzado por AGUNSA en el ámbito de Logística y Distribución en tan corto plazo se explica por una combinación de factores, donde destacan por una parte, la voluntad para capitalizar el know-

how adquirido en los negocios tradicionales de la compañía, fuertemente ligados al ámbito marítimo portuario y al transporte terrestre, factores que han permitido desarrollar una cultura de trabajo capaz de actuar en los ambientes más complejos y adversos, y por otra parte, la visión para complementar su proceso de crecimiento con la incorporación y desarrollo de una plataforma tecnológica robusta y flexible, alineada a la demanda de modernidad, la que hoy día soporta gran parte de la operación que AGUNSA realiza para cumplir con los requerimientos de una cartera de clientes heterogénea y exigente en cuanto a niveles de desempeño y estándares de calidad que le permiten diseñar y soportar diversas soluciones de almacenaje, de distribución y manejo de carga. Nuestra clave está en trabajar juntos con el cliente.

SERVICIOS

- Logística internacional.
- Terminal de contenedores.
- Servicios de desconsolidación y consolidación para cargas internacionales.
- Gestión global de transporte marítimo, aéreo, ferroviario y rodoviario.
- Almacenaje en modernas bodegas especializadas que cuentan con altos estándares de seguridad y tecnología.
- Administración de inventarios.
- Preparación de pedidos y seguimiento del ciclo de la orden.
- Distribución nacional a clientes y usuarios finales.
- Servicios de valor agregado y de configuración de productos.
- Cargas de proyectos.
- Consultorías para el diseño y desarrollo de programas específicos de procesos logísticos.
- Venta y arriendo de contenedores.
- Fabricación y montaje de construcciones modulares.
- Centro de distribución especializado en cargas peligrosas.
- Logística automotriz, minera y retail.
- Almacenes aduaneros y extraportuarios.

INGRESOS LOGÍSTICA Y DISTRIBUCIÓN (MUSD)

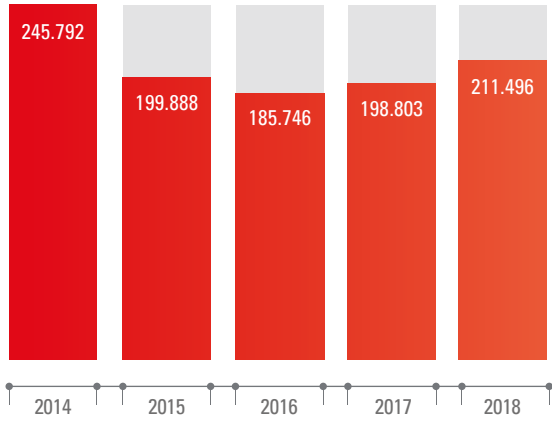

VENTA DE CONTENEDORES

Año	Unidades	Ingresos en USD
2014	5.685	11.561.242
2015	3.662	6.527.344
2016	3.943	6.669.132
2017	2.701	4.997.225
2018	2.290	5.079.851

CAPACIDAD DE ALMACENAJE EN BODEGAS Y DEPÓSITO DE CONTENEDORES

Año	Miles de m ²
2014	866
2015	922
2016	1.087
2017	880
2018	725

DISTRIBUCIÓN DE M² DE ALMACENAJE

Bodega	m ²	Bodega	m ²
Miami	1.400	Punta Arenas	1.360
Santiago	107.000	Imolog	26.000
Iquique	7.500	Kar SCL	1.000
Antofagasta	5.900	Lima	31.127
San Antonio	11.400	Guayaquil	36.600
Placilla	1.000	Quito	12.240
San Vicente	5.260	Bogotá	7.500

AGENCIAMIENTO Y REPRESENTACIONES

Décadas de experiencia, profesionalismo, solvencia, cobertura geográfica e innovación tecnológica definen la eficiencia en los servicios de agenciamiento que le permiten satisfacer y custodiar óptimamente las necesidades de sus clientes.

La labor de AGUNSA con compañías de transporte aéreo, marítimo y terrestre se fundamenta en la comercialización de sus servicios dentro de cada país donde opera, representándolas en todos los ámbitos y salvaguardando sus intereses operacionales, legales y financieros.

Además, cubre todos los requerimientos de atención a las naves o aeronaves, su abastecimiento y las necesidades de su tripulación en el área de su consignación, junto con actuar como nexo entre el representado y las autoridades pertinentes.

SERVICIOS

- Representación de compañías de transporte internacional.
- Agenciamiento general.
- Agenciamiento portuario.
- Agentes protectores.
- Agenciamiento aéreo.
- Bunkering.

INGRESOS AGENCIAMIENTO Y REPRESENTACIONES (MUSD)

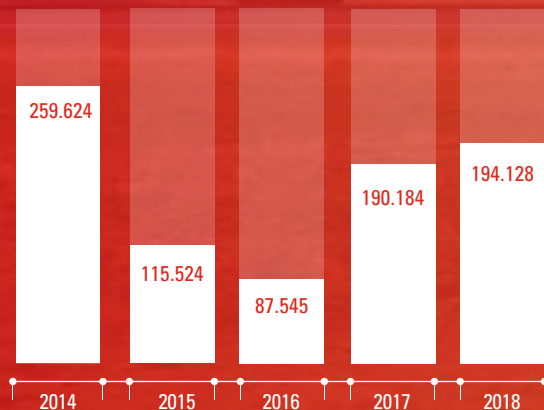

NÚMERO DE REPRESENTACIONES

Año	Nº
2014	67
2015	73
2016	79
2017	82
2018	89

NÚMERO DE NAVES ATENDIDAS

Año	Nº
2014	1.928
2015	2.421
2016	2.480
2017	2.421
2018	2.403

TONELADAS DE COMBUSTIBLE TRANSFERIDO

Año	Toneladas
2014	206.770
2015	175.546
2016	188.450
2017	301.096
2018	320.440

BARCAZAS TANQUERAS

Equipos	Construcción	Capacidad	Lugar Operación	Otra Información Relevante
Nany	1994	3.294 tm	Argentina: Rada Puerto Buenos Aires, Río Paraná inferior, Rosario.	Casco Doble - Doble
AGUNSA Capella	2008	2.147 tm	Chile: Valparaíso, San Antonio, Quintero.	Casco Doble - Doble
Serra Theresa	2003	1.730 tm	Argentina: Rada Puerto Buenos Aires, Río Paraná inferior, Rosario, Mar Argentino, Aguas Internacionales.	Casco Doble - Doble

CONCESIONES Y TERMINALES

Como operador logístico AGUNSA ha orientado su gestión a la administración y operación de terminales de cargas y pasajeros. En los últimos diez años ha obtenido la concesión de importantes aeropuertos en Chile y en América Latina, que lo han posicionado como una empresa líder en el área de operaciones aeroportuarias.

Su experiencia en el ámbito de la logística, sumado al respaldo financiero, le han permitido entregar un servicio diligente y apropiado a la necesidad de los usuarios permitiéndole renovar contratos y proyectar los compromisos adquiridos.

AGUNSA ha participado activamente en el diseño, habilitación y operación de puertos y aeropuertos en la región. El desafío en el ámbito portuario está en promover puertos capacitados para mover todo tipo de cargas y entregar a sus clientes una atención eficiente. Asimismo, en el ámbito aeroportuario el desafío es expandir la infraestructura de las instalaciones para entregar un mejor servicio a los usuarios y líneas aéreas que hacen uso del aeropuerto, logrando agilizar y optimizar las operaciones de transferencia de pasajeros y cargas de forma eficiente, generando las condiciones necesarias para fortalecer la conectividad.

SERVICIOS AEROPORTUARIOS

- Gestión y administración operacional de terminales aeroportuarios.
- Gestión y administración comercial de terminales aeroportuarios.
- Gestión contractual de contratos de concesión.
- Gestión de proyectos de infraestructura aeroportuaria.
- Administración financiera y contable de concesiones aeroportuarias.

SERVICIOS PORTUARIOS

- Administración
- Operación
- Mantención
- Gestión comercial

INGRESOS CONCESIONES Y TERMINALES (MUSD)

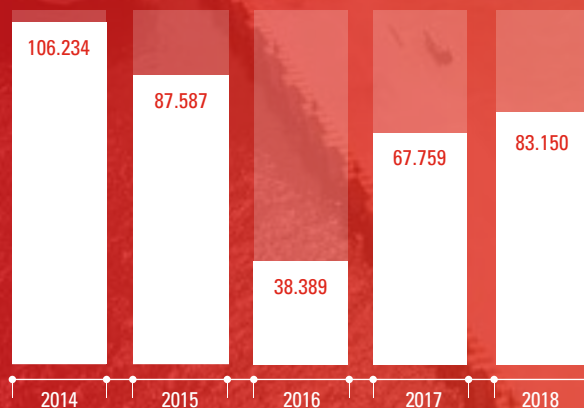

TERMINALES DE PASAJEROS

Año	Aeropuerto de Magallanes	Aeropuerto de Calama	Aeropuerto de La Serena	Aeropuerto de Puerto Montt	Terminal de Pasajeros de Cruceros de Valparaiso	Terminal de Pasajeros de Cruceros de Manta
2018	Chile	Chile	Chile	Chile	Chile	Ecuador
N° pasajeros	1.249.252	1.938.861	1.055.594	1.781.984	4.972	22.485 Pasajeros / 12.150 Tripulantes
% participación	100%	100%	100%	37,5%	100%	60%
Inicio y término concesión	2010-2020	2011- 2022	2013-2020	2018-2024	2002-2032	2017 - 2057
Ingresos en USD	5.315.508	10.583.896	3.118.258	6.027.458	410.860	38.329
Áreas de retail en m ²	285	170	144	480	100	858.92
Unidades de estacionamientos	385	512	230	560	450	81

TERMINALES DE CARGA

Año	CAP	Patache	Barquito	Antofagasta	FIT	TPM
2018	Chile	Chile	Chile	Chile	Estados Unidos	Ecuador
Toneladas movilizadas	2.495.407 ton	11.685.135 ton	504.586 ton	31.457 ton	1.676.098 ton	1.060.917,92
Servicios	Estiba y desestiba de carga	Amarre y desamarre	Servicios Generales Puerto Barquito y Operación Terminal de Ácido Sulfúrico, División El Salvador	Descarga Ceniza de Soda	Transferencia de contenedores, servicios de terminal, carga proyectos. Electricidad para reefers, transporte, inspecciones y fumigación	Servicios a la nave, carga general, a granel, contenedores, a los vehículos y a pasajero
Años de experiencia	23	19	9	22	13	2
Ingresos en USD	USD 1.942.369	*	USD 4.782.639	USD 518.695	USD 46.976.485	USD 19.923.838

*Ingreso por parte de REPORT no está relacionado al movimiento por tonelada, sino que está relacionada a la cantidad de naves que se amarran y desamarran.

PRINCIPALES CLIENTES

Algunos de los principales clientes que mantienen contratos de servicios vigentes con AGUNSA son:

- DAN-BUNKERING (AMERICA) INC.
- PANTOS LOGISTICS CHILE S.P.A.
- ANGLO AMERICAN SUR S.A.
- AUSTRALIS MAR S.A.
- NAVIERA ULTRANAV LIMITADA
- NYK SUDAMERICA (CHILE) LTDA.
- HAPAG LLOYD CHILE S.P.A.
- SCM MINERA LUMINA COPPER CHILE
- CERMAQ CHILE S.A.
- ALBEMARLE LIMITADA
- G2 OCEAN AS
- TRAMP OLI & MARINE (CHILE) S.A.
- SERVICIOS MARITIMOS PATILLOS S.A.
- WALMART CHILE S.A.
- HAMBURG SÜD CHILE
- IMPERIAL S.A.
- HORIZON SHIPPING LTD
- CARGILL INTERNATIONAL S.A.
- SCHNEIDER ELECTRIC CHILE S.A.
- YANG MING MARINE TRANSPORT CORP.



INNOVACIÓN Y DESARROLLO

AGUNSA en su objetivo de generar y agregar valor para sus clientes y accionistas, ha puesto un especial compromiso en la innovación y el desarrollo como herramientas para lograr el crecimiento sostenido de su actividad.

La innovación en los modelos de negocio ha permitido a la compañía ampliar su gama de servicios mejorando su participación de mercado. En ese mismo sentido, el desarrollo y estudio de nuevos proyectos le ha permitido introducirse en nuevos mercados y segmentos, experimentando con éxito la adaptabilidad de la gestión del personal de la compañía.

Prueba de ello es la permanente participación de la compañía en los procesos de licitaciones para desarrollar, implementar y operar terminales de cargas y de pasajeros, terrestres, aéreos y marítimos en Chile y Latinoamérica.

Para este proceso de innovación y desarrollo, los generadores de valor son la gestión de la información y el conocimiento, nacida de la experiencia y creatividad de los equipos multidisciplinarios formados para cada desafío, los cuales congregan aspectos operativos, financieros, tecnológicos y regulatorios inherentes a los negocios de AGUNSA.



GRUPOS DE INTERÉS

Se definen como “Grupos de Interés” para la sociedad, los accionistas y potenciales inversionistas, los clientes, las sociedades relacionadas y/o coligadas, como aquellas en que se tienen inversiones, los empleados, entidades fiscalizadoras y financieras, y la sociedad en su conjunto. La política referente a la relación con los Grupos de Interés, es de mantener siempre un contacto fluido y franco, que permita mantener una relación estable y duradera.

Las razones para ello son:

- **Accionistas y potenciales inversionistas**
El compromiso de AGUNSA y filiales con sus accionistas y potenciales inversionistas se fundamenta en la creación de valor a largo plazo, ofreciendo transparencia informativa, igualdad de derechos y fomentando el diálogo continuo a través de los canales existentes, para lo cual mantiene vigente un contacto de relaciones con inversores que tiene como objetivo facilitar información a los inversores y analistas.
- **Clientes**
El compromiso de AGUNSA y sus filiales con sus clientes se enmarca en otorgar siempre un servicio de excelencia, al nivel de lo que el cliente espera, y dentro del marco de la legislación vigente y las mejores prácticas de la industria.
- **Sociedades relacionadas y coligadas**
Para AGUNSA sus inversiones son de gran importancia, dado que la gran mayoría de ellas son relacionadas al giro principal. Las relaciones francas y directas con las filiales y coligadas constituyen la esencia del actuar de la sociedad matriz.

- **Empleados**

AGUNSA y filiales cuentan con personas que ofrecen su mejor trabajo para el bien de la organización en todos los lugares donde el grupo mantiene actividad, lo que considera no solo Chile, sino la mayoría de los países de América y algunos en Europa y Asia, lo que significa distintas culturas y nacionalidades. El modelo de gestión de personas está orientado a atraer, desarrollar y comprometer al mejor talento, con el fin de apoyar la mística de la compañía y un crecimiento sostenible. Ofrecer oportunidades de desarrollo, promoviendo la inclusión y diversidad y promoviendo un adecuado equilibrio entre la vida laboral y personal, son el compromiso de AGUNSA.

- **Entidades fiscalizadoras y financieras**

El compromiso de AGUNSA con las entidades fiscalizadoras y financieras se fundamenta en la transparencia y cumplimiento estricto de toda la normativa vigente que le sean aplicable o acuerdos y compromisos contraídos.

- **Sociedad en su conjunto**

Para AGUNSA la relación de la sociedad en su conjunto es un factor muy importante, el que incluye a clientes, proveedores, vecinos, comunidad, país y el mundo. Junto con promover las mejores prácticas con ellos, la sociedad busca, dentro de sus posibilidades, promover actividades culturales, educativas, sociales y medio ambientales.

RIESGOS RELEVANTES

AGUNSA enfrenta diversos riesgos inherentes a los distintos países, sectores y mercados en los que opera, y a las actividades que desarrolla, que pueden impedirle lograr sus objetivos y ejecutar sus estrategias con éxito. El Directorio establece, a través de la Política de Control y Gestión de Riesgos, los principios básicos:

- Alcanzar los objetivos estratégicos de AGUNSA y filiales en un marco de riesgo controlado.
- Proteger la reputación propia y del grupo de empresas al cual pertenece AGUNSA.
- Velar por la adecuada relación con los grupos de interés.
- Garantizar en forma sostenida en el tiempo, la estabilidad empresarial y la solidez financiera de la propia empresa.

En especial el Directorio encarga a la Gerencia General el diseño de procedimientos para detectar y reducir potenciales barreras organizacionales, sociales o culturales, mediante la coordinación con la Gerencia Corporativa de Personas del grupo, para que en conjunto apliquen las mejores prácticas en busca del objetivo propuesto.

GESTIÓN DE PREVENCIÓN DE RIESGOS

La Política de Seguridad y Salud Ocupacional compromete, desde el nivel gerencial, todo lo que respecta en esta materia, lo cual se concreta en buenos resultados, a través de:

- Un enfoque al cuidado y vida de las personas.
- Una integración de seguridad, calidad y productividad.
- Un enfoque sistemático de la gestión preventiva, mediante la implementación y certificación de Sistema de Gestión de Seguridad y Salud Ocupacional (OHSAS 18001).
- Un permanente apoyo a los Comités Paritarios de Higiene y Seguridad, conformado por representantes de los trabajadores y empresa. El objetivo principal es el “cero daño”, previniendo la generación de accidentes que provoquen daño a las personas, propiedad y medio ambiente.

Respecto a los resultados del 2018 podemos indicar que AGUNSA y sus filiales, lograron alcanzar sus objetivos y metas, manteniendo o bajando sus indicadores de accidentabilidad, en pos del mejoramiento continuo, profundizando la sistematización de la gestión mediante la implementación de sistemas basados en normas internacionales como OHSAS 18001.

Se realizó la Automatización de la Gestión Preventiva, Medio Ambiental y Calidad, usando la plataforma ISOTOOLS, mejorando el control y eficiencia en la gestión. Esta herramienta fue parametrizada el segundo semestre del 2018, con arranque en abril 2019.

Permanentemente se realizan monitoreos, actualización e implementación de requisitos legales que nos aplican, como: Reglamentos internos, Reglamentos contratistas, Protocolos de salud ocupacional (PREXOR, PLANESI, Radiación UV, Riesgo Psicosocial, etc.), Formación y funcionamiento Comités Paritarios, Condiciones básicas de Higiene y Seguridad (DS 594), Ley de Subcontratación (DS 76), entre otros.



SISTEMAS DE GESTION

AGUNSA, en línea con su política de sustentabilidad, sigue sistematizando su gestión en el ámbito de la Prevención de Riesgos (OHSAS 18001), el Medio Ambiente (ISO 14001) y en la Calidad (ISO 9001), es por ello que AGUNSA y sus filiales, el 2018 siguieron sumando servicios (alcances) en la implementación y posterior certificación en estos sistemas de gestión. Además de la mantención de los sistemas ya certificados, desarrollando auditorías internas y externas.

Implementación de Sistemas de Gestión y Certificación bajo Normas ISO

Se logró implementar y certificar los Sistemas de Gestión de Calidad bajo ISO 9001:2015 y de Gestión Ambiental bajo ISO 14001:2015.



ENTREGA DE
CERTIFICACIONES ISO
SANTIAGO | CHILE

AGUNSA

Sistema de Gestión	Línea de Negocio	Establecimiento	Alcance – Servicio
CALIDAD (ISO 9001:2015)	Logística	CDA Santiago	Servicios de recepción, almacenamiento, agendamiento, servicio de valor agregado (sva), despacho y distribución de cargas
CALIDAD (ISO 9001:2015) MEDIO AMBIENTE (ISO 14001:2015)	Agenciamiento y Equipos a Flote	Valparaíso San Antonio	Provisión de servicio de agenciamiento marítimo y lanchas

REPORT, FILIAL DE AGUNSA

Sistema de Gestión	Línea de Negocio	Establecimiento	Alcance – Servicio
CALIDAD (ISO 9001:2015) MEDIO AMBIENTE (ISO 14001:2015)	Minería	Minera Anglo American (Los Bronces-Santiago) y Minera Mantos Copper (Mantos Blancos- Antofagasta)	Servicios operacionales en plantas sx - ew, patios de cátodos y despacho de productos final de minería. Servicios operacionales y de mantención en pilas de lixiviación. Servicio de armado y desarme de sistemas de riego en pilas de lixiviación. Servicio de descarga de ácido sulfúrico para procesos de lixiviación
CALIDAD (ISO 9001:2015) MEDIO AMBIENTE (ISO 14001:2015)	Terminales Marítimos	CAP Huachipato, Talcahuano	Servicio de operaciones portuarias; servicio de amarre - desamarre, aseo industrial, operaciones de equipos a flote y terrestre en terminales portuarios

Mantenimiento de Sistemas de Gestión y Certificaciones

Se logró seguir con la mantención de los Sistemas de Gestión y Certificaciones de diversos servicios.

AGUNSA

Sistema de Gestión	Línea de Negocio	Establecimiento	Alcance – Servicio
CALIDAD (ISO 9001:2015)	Depósitos de Contenedores	Placilla, San Antonio, Santiago	Servicio de recepción, almacenamiento, reparación y despacho de contenedores
SEGURIDAD y SALUD OCUPACIONAL (OHSAS 18001:2007)	Logística	CDA Lampa y Los Bronces-Las Tórtolas, Santiago	Servicios de administración y operación de bodegas y distribución de cargas
SEGURIDAD y SALUD OCUPACIONAL (OHSAS 18001:2007)	Agenciamiento y Equipos a Flote	Iquique	Servicios de agenciamiento, lanchas, mantenimiento marítimo y faenas de amarra/desamarra de naves en terminales portuarios

REPORT, FILIAL DE AGUNSA

Sistema de Gestión	Línea de Negocio	Establecimiento	Alcance – Servicio
SEGURIDAD y SALUD OCUPACIONAL (OHSAS 18001:2007)*	Minería	Minera Anglo American (Los Bronces-Santiago) y Minera Mantos Copper (Mantos Blancos- Antofagasta)	Servicios operacionales en plantas sx - ew, patios de cátodos y despacho de productos final de minería. Servicios operacionales y de mantención en pilas de lixiviación. Servicio de armado y desarme de sistemas de riego en pilas de lixiviación. Servicio de descarga de ácido sulfúrico para procesos de lixiviación
SEGURIDAD y SALUD OCUPACIONAL (OHSAS 18001:2007)	Terminales Marítimos	CAP Huachipato, Talcahuano	Servicio de operaciones portuarias; servicio de amarre - desamarre, aseo industrial, operaciones de equipos a flote y terrestre en terminales portuarios

*Con esto, el Sistema de Gestión de Minería en Los Bronces y Mantos Blancos pasa a ser un Sistema Integrado de Gestión (SIG).

AGENOR, FILIAL DE AGUNSA

Sistema de Gestión	Línea de Negocio	Establecimiento	Alcance – Servicio
SEGURIDAD y SALUD OCUPACIONAL (OHSAS 18001:2007)	Terminales Marítimos	Chañaral	Servicio de operación en terminal de ácido sulfúrico y otros, servicio de operación del Terminal portuario Barquito

ESTANDARIZACIÓN DE DOCUMENTOS CORPORATIVOS ESTRUCTURALES

- AGUNSA, REPORT, AGENOR, TESCO

Creación y/o actualización de documentos de gestión transversales de Calidad, Medioambiente y Seguridad y Salud Ocupacional, con el objetivo de buscar la mejora continua de los sistemas de gestión.

AUTOMATIZACIÓN SISTEMAS DE GESTIÓN (ISOTOOLS)

- AGUNSA, REPORT, AGENOR, TESCO

Parametrización y configuración de aplicaciones en la plataforma tecnológica ISOTools, con el fin de automatizar los Sistemas de Gestión (Calidad, Medioambiente y Seguridad y Salud Ocupacional). Pruebas en marcha blanca (piloto) con ciertos servicios certificados.

GESTIÓN DE MEDIO AMBIENTE

Las actividades en sustentabilidad más trascendentales en materia medio ambiental que se desarrollaron el año 2018 son:

- Tramitación de Resoluciones Sanitarias en bodegas, depósitos de contenedores, aeropuertos, entre otros, obteniendo los permisos sectoriales correspondientes.
- Eficiencia energética mediante la continuidad de implementación de iluminación LED en distintos establecimientos de AGUNSA y sus filiales.





- Sumar más establecimientos de AGUNSA y filiales en proyecto de reciclaje, re-utilización y manejo de desechos.
- AGUNSA San Antonio da inicio al desarrollo de los compromisos adquiridos en APL (Acuerdo de Producción Limpia) para operaciones de bodegas.

RESIDUOS

AGUNSA y sus empresas relacionadas cumplen la obligación de declarar la generación de residuos y emisión de contaminantes en todos los establecimientos existentes a nivel nacional. Dentro de este listado se cuentan Agencias, Depósitos de contenedores, Aeropuertos, Centros de distribución y almacenamiento y otros relacionados a explotación de infraestructura. Toda la información relevante sobre la materia es entregada al Ministerio del Medio Ambiente a través de la Ventanilla Única del Registro de Emisiones y Transferencia de Contaminantes.

Durante el año se generaron y dispusieron correctamente en sitios autorizados por la autoridad sanitaria las siguientes cantidades de Residuos No peligrosos:

Residuos No Peligrosos (RESNOPEL)

Sitio o Establecimiento	Cantidad Total (Ton)
Agencias	39.438
Depósitos Contenedores	126
Bodegas	1.105
Aeropuertos	251

Residuos Peligrosos (RESPEL)

Sitio o Establecimiento	Cantidad Total (Ton)
Agencias	347.695
Depósitos Contenedores	53
Bodegas	13
Aeropuertos	1

RECICLAJE

Dentro de la política ambiental de la compañía se ha establecido como objetivo priorizar alternativas a la disposición final de residuos. En este sentido, durante el año 2018 se han establecido programas de RECICLAJE en los establecimientos de CDA Lampa e Intermodal San Antonio.

Producto del reciclaje de Residuos Industriales No Peligrosos (papel, cartones, plásticos y maderas), en Centros Operacionales en Santiago (CDA) y San Antonio, se obtuvieron:

Reciclaje CDA - Lampa

Tipo de Material	Cantidad Total (Ton)
Papel y Cartones reciclados (embalajes y envases)	164
Plástico Reciclado (embalaje y envases)	74

Con esto se logró un índice de valorización del 41% de los residuos generados en el recinto.





Reciclaje Intermodal – San Antonio

Para el caso de Intermodal San Antonio, se ha establecido un plan de reciclaje de residuos correspondientes a los maxibags (maxisacos plásticos).

Tipo de Material	Cantidad Total (Ton)
Plástico Reciclado (envases - maxisacos)	47

Con el Reciclaje realizado el 2018 en CDA-Lampa e Intermodal San Antonio significó “evitar cualquiera de los siguientes impactos ambientales”:

- No emitir 331 Ton de CO² a la atmósfera, equivalente a 2.818 árboles salvados.
- No consumir 2.266 barriles de petróleo, equivalente a 360.237 litros de petróleo.
- No consumir 1.362 KWh, equivalente al consumo de 517 hogares promedio.
- No disponer 3.245 m³ de residuos en relleno sanitario, equivalente a 163 camiones recolectores de basura.

Cabe señalar que durante el año 2018, AGUNSA Y REPORT iniciaron el proceso de Implementación y certificación de la Norma ISO 14.001 (Sistema de Gestión Ambiental) en algunos de sus servicios e instalaciones, marcando un hito en la gestión ambiental de la empresa.



**ANTECEDENTES
Y BALANCES**



IDENTIFICACIÓN DE LA SOCIEDAD

Razón social	Agencias Universales S.A.
Nombre de fantasía	AGUNSA
R.U.T.	96.566.940-K
Tipo de sociedad	Sociedad Anónima Abierta
Inscripción en registros de valores	N° 360
Dirección	Av. Andrés Bello 2687, piso 15, Las Condes, Santiago de Chile
Dirección legal	Urriola N° 87, piso 2, Valparaíso, Chile
Teléfono	(56) 2 24602700 / (56) 32 2556200
Fax	(56) 2 22039009 / (56) 32 2254261
Casilla	2511, Correo 2, Santiago, Chile. 212 - V, Valparaíso, Chile
Sitio Web	www.agunsa.com
Respuesta a consultas de Inversionistas	Sr. Felipe Valencia S. / Gerente Corporativo Finanzas (56) 2 24602732 / felipe.valencia@agunsa.com

OBJETO SOCIAL

Tal como se establece en el artículo 4º de los Estatutos, el objeto social es:

1. Actuar como agente y/o consignatario de empresas dedicadas al transporte marítimo, aéreo o terrestre, de cargas y/o pasajeros; de empresas dedicadas al turismo; de firmas de corredores de compra, venta y fletamento de naves, aeronaves y unidades terrestres; de astilleros y de sociedades de clasificación de buques; de empresas de salvataje y salvamento; de negocios navieros; aéreos o turísticos; de productos y elementos que se emplean en el transporte. La sociedad, dentro de su giro podrá actuar en el transporte marítimo, aéreo o terrestre, como asimismo, en el embarque, carga y descarga, estiba y desestiba de naves y/o aeronaves, camiones y/u otros medios de transporte, en el negocio de lanchaje y muellaje, de almacenamiento de mercaderías, de almacenes francos y de contenedores; en el fletamento, operación y administración de remolcadores y otras embarcaciones y en otros negocios vinculados al transporte.
2. La importación y exportación de toda clase de bienes muebles y servicios.
3. La inversión, la compra y la venta de pagarés, bonos, acciones de sociedades anónimas y de cualquier otro valor mobiliario.
4. La realización de la actividad de venta, distribución y suministro de combustibles y lubricantes para todo tipo de naves.
5. La participación en la construcción, ejecución, mantenimiento, administración, operación y explotación de proyectos de infraestructura, tanto en el país como en el extranjero, tales como obras aeroportuarias, portuarias, viales o cualquier otra, ya sea bajo la modalidad o sistema de concesiones, concesiones de obra pública, asociación público/privada, o bajo cualquier otra modalidad distinta a la concesión.
6. La explotación y operación de puertos, terminales portuarios y sus correspondientes áreas de respaldo, tanto en el país como en el extranjero.
7. La formación y/o participación en sociedades que tengan por objeto exclusivamente o entre otros, a lo menos uno cualquiera de los objetos indicados anteriormente.

PROPIEDADES

Ciudad	Ubicación	Descripción	Inscripción
Arica	21 de Mayo N° 391, oficina N° 154, Edificio Empresarial.	Superficie de 161,17 mt², destinada a oficina de la agencia.	Inscrito a fojas 1.076 N° 660 del año 1998.
Iquique	Esmeralda N° 340, oficina N° 1101, piso 10, Edificio Esmeralda.	Superficie de 718,3 mt², destinada a oficina de la agencia.	Repertorio N° 11.206, fojas 2.472, N° 4.166 del año 2010.
Antofagasta	Av. Balmaceda N° 2.472, oficinas N° 171, 172 y 173, piso 17, Edificio Costanera Centro.	Superficie de 333,11 mt², destinada a oficina de la agencia.	Inscrita a fojas 1.463 N° 1.592, fojas 1.464 N° 1.593 y fojas 1.465 N° 1.594 en el Conservador de Bienes Raíces respectivo, del año 2013.
Quintero	Pasaje Ida Schubert N° 944.	Superficie de 240 mt², destinada a oficina de la agencia.	Inscrito a fojas 3.333 vta. N° 1.504 del año 1975.
	Urriola N° 87.	Superficie de 1.400 mt², destinada a oficinas de gerencia de administración.	Inscrita a fojas 6023 N° 9.871 del año 2013.
Valparaíso	Urriola N° 81.	Superficie de 1.478 mt², destinada a oficinas de agencia portuaria.	Inscrita a fojas 1.401 N° 1.636 del año 1982.
	Placilla de Peñuelas.	Parcelas 321, 323 y 325 del Fundo "Las Mercedes".	Inscrito a fojas 3.075 vta. N° 2.750, fojas 2.988 N° 2.588 y fojas 2.988 vta. N° 2.588, todas del año 1995.
	Av. Andrés Bello N° 2687, piso 15, Edificio del Pacífico, Las Condes.	Superficie de 998 mt², destinada a oficinas de gerencia general, gerencia de finanzas e inversión, gerencia de desarrollo de negocios y gerencias de división.	Inscrito a fojas 38.683 N° 27.583 en el Conservador de Bienes Raíces de Santiago del año 1995.
	Av. Andrés Bello N° 2687, piso 18, Edificio del Pacífico, Las Condes.	Superficie de 1.000,28 mt², destinada a oficinas de representaciones marítimas.	Inscrito a fojas 76.409 N° 74.906 en el Conservador de Bienes Raíces respectivo del año 2005.
Santiago	Camino La Montaña N° 1550 Comuna de Lampa.	Terreno de 23,5 hectáreas con 80.000 mt² de bodegas destinadas al almacenaje y operación del centro de distribución de carga. Actualmente se encuentra bajo operación de leasing.	Inscrito a fojas 49.871 N° 39.108 del año 2003.
	Costanera Oriente FFCC Norte N° 1625.	Terreno de 5 hectáreas destinadas a depósitos de contenedores.	Inscrito a fojas 54.462 N° 82.998; fojas 54.462 N° 82.999; fojas 54.463 N° 83.000; fojas 54.464 N° 83.001 y fojas 54.464 N° 83.002, del año 2012.
	Parcela 34 Ex Fundo El Noviciado, Pudahuel.	Terreno de 150.000 mt², destinado a proyecto logístico automóviles.	Inscrito a fojas 82.270 N° 124.220 en el Conservador de Bienes Raíces respectivo del año 2014.
	Camino La Montaña S/N Comuna de Lampa.	Superficie de 10.365 mt², destinada a complementar operación de distribución de cargas.	Inscrito a fojas 61.354 N° 55.323 en el Registro de Propiedades del Conservador de Bienes Raíces de Santiago, del año 2004.
	Av. Angamos N° 1546.	Superficie de 3.280 mt², destinada a oficinas de la agencia y bodegas.	Inscrito a fojas 336 vta. N° 369 del año 1982.
San Antonio	Parcelas Fundo Miramar.	Terreno de 5,6 hectáreas. Está implementado para su funcionamiento como terminal de contenedores.	Inscrito a fojas 3.092 N° 3.761 y fojas 3.860 N° 3.719 en el Registro de Propiedades del Conservador de Bienes Raíces respectivo, del año 1996.
	Lote A4 Parcela Fundo Miramar.	Superficie de 181.175 mt².	Inscrito a fojas 6.508 vta. N° 5.117 en el Registro de Propiedades del Conservador de Bienes Raíces respectivo, del año 2013.
Talcahuano	Colón N° 712 al 720.	Superficie de 1.000 mt².	Inscrito a fojas 1.208 vta. N° 1.387 del año 1992.
	Av. Latorre N° 839.	Superficie de 12.000 mt², destinada a oficina de la agencia y bodegas.	Inscrito a fojas 3.856 vta. N° 2.995 del año 1996.
Puerto Montt	Camino Tepual km 1,3 ruta 226.	Superficie de 3 hectáreas, dividida en 6 parcelas individualizadas como 1B, 2B, 3B, 4B, 2E, 4E.	Inscritas en el Registro de Propiedades a fojas 2 N° 2,3 N° 3,4 N° 4,5 N° 5,5 vta. N° 6 y 6 vta. N° 7, todas del año 1997.
Punta Arenas	Av. Independencia N° 772.	Superficie de 246 mt² y construcción donde funciona la agencia.	Inscrita a fojas 3.082 N° 2.436 del año 1994.

SEGUROS

La sociedad mantiene seguros vigentes que cubren ampliamente los riesgos a que pueden estar afectos los activos y el personal de la compañía.

Bienes Y Materias Aseguradas	Riesgos Cubiertos
Bienes raíces y contenidos	Incendio / Terremoto / Robo / Inundación
Equipos móviles	Daños propios / Responsabilidad civil
Lanchas	Casco y maquinaria / Responsabilidad civil / Asiento pasajeros / Polución
BT AGUNSA Capella	Casco y maquinaria / Seguro de P&I / Transporte de combustible
Vehículos	Daños propios / Responsabilidad civil / Robo
Accidentes personales (Ejecutivos superiores y personal operativo)	Muerte o incapacidad total y parcial permanente
Accidentes personales (Turistas en Puerto Natales)	Muerte o incapacidad total y parcial permanente / Gastos médicos
Complementario de Salud (Todo el personal)	Seguro colectivo para gastos de salud
Instalaciones y equipos electrónicos	Accidentes eléctricos / Riesgo naturaleza
Remesa valores	Robo / Asalto / Pérdida dinero
Responsabilidad civil	Daños a la carga en puerto, traslados y almacenaje, a la nave, a las personas, equipos e instalaciones de terceros, en actividades mineras y operaciones en aeropuertos
Responsabilidad civil Empresa	Responsabilidad civil del empleador, seguro de accidentes laborales de los empleados
Agente de nave	Diligencias en prestación de servicios agentes / Errores y omisiones
Almacenajes de carga	Incendio / Riesgo naturaleza



MARCAS Y PATENTES

La sociedad mantiene inscritas en el Registro de Marcas su nombre de fantasía y su razón social.

ACTIVIDADES FINANCIERAS

AGUNSA desarrolla sus actividades financieras a través de distintos bancos a nivel mundial. Dentro de los principales se encuentran Citibank NY, Corpbanca, Santander, BBVA, Scotiabank, Banco Itaú, Banco Bolivariano de Ecuador, Banco Popular Español, Banco de Chile, Scotiabank Perú, Santander Perú, Principal y Consorcio.



TERMINAL DE PASAJEROS DE CRUCEROS
MANTA | ECUADOR

DOCUMENTOS CONSTITUTIVOS

La sociedad se constituyó como resultado de la división de la Compañía Chilena Navegación Interoceánica S.A. acordada en Junta Extraordinaria de Accionistas y cuya acta se redujo a escritura pública el 17 de noviembre de 1989, ante el notario de Valparaíso don Alfonso Díaz Sangüeza. El extracto de la escritura fue publicado en el Diario Oficial N° 33.530 del 24 de noviembre de 1989 y se inscribió a fojas 849 N° 853 en el Registro de Comercio del Conservador de Bienes Raíces de Valparaíso, con fecha 22 de noviembre de 1989.

El 27 de septiembre de 1994 se efectuó la Primera Junta Extraordinaria de Accionistas, que acordó la fusión de la sociedad con la antigua Agencias Universales S.A., aumentar el capital social a un total de \$ 5.040.312 (históricos), modificar la razón social por la de Agencias Universales S.A., ampliar el objeto social y aumentar el número de directores de 5 a 7 miembros.

El acta de la referida junta se redujo a escritura pública el 27 de septiembre de 1994 ante el notario de Valparaíso don Carlos Swett Muñoz, suplente del titular don Alfonso Díaz Sangüeza. El extracto de la escritura fue publicado en el Diario Oficial N° 34.981 del 3 de octubre de 1994 y se inscribió a fojas 780 vta. N° 677 en el Registro de Comercio del Conservador de Bienes Raíces de Valparaíso, con fecha 4 de octubre de 1994.

El 28 de octubre de 1994 se celebró la Segunda Junta Extraordinaria de Accionistas, en la cual se acordó la división de la empresa en dos sociedades: una continuadora de la actual y una nueva con el nombre de Portuaria Cabo Froward S.A. El acta de la referida junta, fue reducida a escritura pública el 28 de noviembre de 1994 ante el notario de Valparaíso don Carlos Swett Muñoz, suplente del titular don Alfonso Díaz Sangüeza. El extracto de la escritura fue publicado en el Diario Oficial N° 35.031 del 2 de diciembre de 1994 y se inscribió a fojas 950 N° 828 en el Registro de Comercio del Conservador de Bienes Raíces de Valparaíso, el 2 de diciembre de 1994.

El 11 de octubre de 1995 se efectuó la Tercera Junta Extraordinaria de Accionistas, en ésta se acordó aumentar el capital social a la suma de \$ 9.958.755.403 (históricos), dividido en 635.154.325 acciones de una sola serie y sin valor nominal, del cual quedaron suscritos y pagados a esa fecha \$ 7.708.755.403 (históricos), divididos en 491.653.045 acciones. El saldo de \$ 2.250.000.000 (históricos), dividido en 143.443.646 acciones, fue colocado durante los años 1997 y 1998. El acta de esta junta fue reducida a escritura pública el 30 de octubre de 1995, ante el notario de Valparaíso don Alfonso Díaz Sangüeza. El extracto de la escritura fue publicado en el Diario Oficial N° 35.324 del 23 de noviembre de 1995 y se inscribió a fojas 863 vta. N° 766 en el Registro de Comercio del Conservador de Bienes Raíces de Valparaíso.

El 29 de noviembre de 1995, el gerente de la sociedad hizo una declaración y constancia en la cual da cuenta de que, de acuerdo a la legislación vigente y habiéndose cumplido un año desde que la sociedad tiene en su poder acciones de su propia emisión, el capital queda reducido a \$9.957.845.473 (históricos), dividido en 635.096.691 acciones.

El 26 de junio de 1998, se celebró la Cuarta Junta Extraordinaria de Accionistas, reducida a escritura pública el día 19 de julio de 1998, ante el notario de Valparaíso don Sergio Yaber Simón, en la cual se acordó aumentar el capital a la suma de \$ 16.659.615.185 (históricos), dividido en 855.096.691 acciones, de una sola serie y sin valor nominal. Este aumento quedó suscrito y pagado, mediante la emisión de 220.000.000 nuevas acciones de pago, en dinero efectivo. Un extracto de esta junta fue inscrito a fojas 493 N° 427 en el Registro de Comercio del Conservador de Bienes Raíces de Valparaíso, correspondiente al año 1998, y se publicó en el Diario Oficial N° 36.117, el 18 de julio de 1998.

Por último, en la Décimo Primera Junta Extraordinaria de Accionistas, celebrada el 28 de abril de 2015, y reducida a escritura pública el 28 de mayo de 2015, ante el notario don Marcos Díaz León de Valparaíso, se estableció capitalizar la cuenta patrimonial Otras Reservas Varias, por un monto de US\$ 6.970.977,05, que correspondía al efecto de la primera aplicación de las normas internacionales de contabilidad conocidas como IFRS, en 2008. Hasta esa fecha AGUNSA expresaba sus estados financieros en pesos chilenos y con el cambio a IFRS retroactivo al 1° de enero de 2008, quedó en esta cuenta la corrección monetaria del capital antes de que se aplicara la moneda funcional dólar estadounidense. Con ello, el capital social quedó conformado por US\$ 46.536.896,68, dividido en 855.096.691 acciones de una sola serie y sin valor nominal. Un extracto de esta junta fue inscrito a fojas 610 N° 491 en el Registro de Comercio del Conservador de Bienes Raíces de Valparaíso, correspondiente al año 2015 y se publicó en el Diario Oficial N°41.182 del 13 de junio de 2015.

PRINCIPALES ACCIONISTAS

Los principales accionistas al 31 de diciembre de 2018, son los siguientes:

Nombre	Nº de acciones pagadas	Porcentaje de propiedad
Grupo Empresas Navieras S.A.	693.192.941	81,07%
Moneda S.A. AFI p/Pionero Fdo. de Inversión	113.988.000	13,33%
BTG Pactual Small Cap Chile Fondo de Inversión	16.803.396	1,97%
Chile Fondo de Inversión Small Cap	10.701.233	1,25%
Banchile Corredores de Bolsa S.A.	4.210.353	0,49%
Moneda SA AFI para Moneda Chile Fund Ltd	3.612.000	0,42%
Inversiones y Asesorías Siete S.A.	1.710.907	0,20%
Sociedad Nacional de Valores S.A.	1.185.405	0,14%
Inversiones Santa Paula Limitada	786.456	0,09%
BCI Corredor de Bolsa S.A.	678.787	0,08%
Chilur Sociedad Anónima	646.678	0,08%
BTG Pactual Chile S.A. Corredores de Bolsa	513.714	0,06%
Otros 290 accionistas	7.066.821	0,82%
TOTAL 302 accionistas	855.096.691	100,00%

La sociedad posee serie única de acciones, sin valor nominal.



SERVICIO DE DESESTIBA
VALPARAÍSO | CHILE

CAMBIOS DE MAYOR IMPORTANCIA EN LA PROPIEDAD

Durante el año 2018, los cambios de mayor importancia en la propiedad fueron:

Principales accionistas	N° de acciones al 31-12-2018	N° de acciones al 31-12-2017	Variación 2018/2017 N° de Acciones
Moneda S.A. AFI P/Pionero Fondo de Inversión	113.988.000	114.132.000	(144.000)
Banchile Corredores de Bolsa S.A.	4.210.353	2.869.345	1.341.008
Moneda SA AFI para Moneda Chile Fund Ltd	3.612.000	3.300.500	311.500
BTG Pactual Chile S.A. Corredores de Bolsa	513.714	459.751	53.963
K Line Chile Limitada	-	1.039.402	(1.039.402)

CONTROLADORES

El controlador de la sociedad es Grupo Empresas Navieras S.A., compañía que a su vez no tiene controlador y posee el 81,07% de la propiedad.

Los accionistas principales del controlador son:

Nombre	RUT	N° de Acciones	Porcentaje
Inversiones Tongoy S.A.	95.064.000-6	1.712.179.066	24,7789%
Sociedad Nacional de Valores S.A.	96.976.710-4	1.596.933.152	23,1110%
Inmobiliaria Dos Robles S.A.	96.561.050-2	579.631.475	8,3885%
Inmobiliaria Monte Alto S.A.	96.526.870-7	413.143.758	5,9791%
Inmobiliaria Las Torres S.A.	96.585.570-K	17.421.386	0,2521%



LOGÍSTICA INTERNACIONAL
VAGONES METRO
VALPARAÍSO | CHILE

PROPIEDAD Y CONTROL

Conforme lo indica la sección II de la Norma de Carácter General N° 3 y considerando que la matriz no tiene controlador y la información que los accionistas han puesto a disposición de Grupo Empresas Navieras S.A., se indican las personas naturales últimas que están detrás de los accionistas mayoritarios, señalando en cada caso su RUT y porcentaje de participación, tanto directo como indirecto:

INVERSIONES TONGOY S.A.

Accionista	Personas Jurídicas	Personas Naturales	RUT	Participación en GEN
INVERSIONES TONGOY S.A.	María Elena de Inversiones S.A.	Beltrán Urenda Salamanca	4.844.447-4	1,1684%
		José Manuel Urenda Salamanca	5.979.423-K	1,4975%
		María Elena Urenda Salamanca	5.795.439-6	0,8091%
		María Beatriz Urenda Salamanca	6.100.874-8	0,8077%
		Mariana Macarena Urenda Salamanca	6.756.884-2	0,8077%
		María Carolina Urenda Salamanca	8.537.902-K	0,8091%
		Diego Urenda Salamanca	8.534.822-1	0,8091%
		Franco Montalbetti Moltedo	5.612.820-4	0,2673%
		Daphne Wallace Moreno	6.231.205-K	0,0302%
		Tomás Montalbetti Wallace	12.033.010-1	0,0129%
		Paula Montalbetti Wallace	16.209.352-5	0,0072%
		Daniel Montalbetti Wallace	16.958.873-2	0,0072%
		Camila Montalbetti Wallace	18.936.549-7	0,0072%
		Luis Mancilla Pérez	6.562.962-3	0,1164%
		Daniela Mancilla Valderrama	15.830.027-3	0,0144%
	Paulina Mancilla Valderrama	16.301.069-0	0,0144%	
	Los Ceibos de Inversiones S.A.	Beltrán Urenda Salamanca	4.844.447-4	0,4836%
		José Manuel Urenda Salamanca	5.979.423-K	0,9248%
		María Elena Urenda Salamanca	5.795.439-6	1,0779%
		María Beatriz Urenda Salamanca	6.100.874-8	1,0779%
		Mariana Macarena Urenda Salamanca	6.756.884-2	1,0779%
		María Carolina Urenda Salamanca	8.537.902-K	1,0779%
		Diego Urenda Salamanca	8.534.822-1	1,0779%
		Franco Montalbetti Moltedo	5.612.820-4	0,3576%
		Daphne Wallace Moreno	6.231.205-K	0,0398%
		Tomás Montalbetti Wallace	12.033.010-1	0,0178%
		Paula Montalbetti Wallace	16.209.352-5	0,0089%
Daniel Montalbetti Wallace		16.958.873-2	0,0089%	

Accionista	Personas Jurídicas	Personas Naturales	RUT	Participación en GEN
INVERSIONES TONGOY S.A.	Los Ceibos de Inversiones S.A.	Camila Montalbetti Wallace	18.936.549-7	0,0089%
		Luis Mancilla Pérez	6.562.962-3	0,1554%
		Daniela Mancilla Valderrama	15.830.027-3	0,0193%
		Paulina Mancilla Valderrama	16.301.069-0	0,0193%
	Seguros y Reclamos Marítimos Ltda.	Beltrán Urenda Salamanca	4.844.447-4	2,4753%
		José Manuel Urenda Salamanca	5.979.423-K	0,0025%
	Servicios e Inversiones Marítimas Spa.	José Manuel Urenda Salamanca	5.979.423-K	2,4753%
		Beltrán Urenda Salamanca	4.844.447-4	0,0025%
	Inversión Directa	Beltrán Urenda Salamanca	4.844.447-4	0,0046%
		José Manuel Urenda Salamanca	5.979.423-K	0,0046%
		María Elena Urenda Salamanca	5.795.439-6	0,1287%
		María Beatriz Urenda Salamanca	6.100.874-8	0,1287%
		Mariana Macarena Urenda Salamanca	6.756.884-2	0,1287%
		María Carolina Urenda Salamanca	8.537.902-K	0,1287%
		Diego Urenda Salamanca	8.534.822-1	0,1284%
	Sociedad Nacional de Valores S.A.	José Manuel Urenda Salamanca	5.979.423-K	0,0526%
		Beltrán Urenda Salamanca	4.844.447-4	0,0000%
		Franco Montalbetti Moltedo	5.612.820-4	0,0429%
		Daphne Wallace Moreno	6.231.205-K	0,0048%
		Tomás Montalbetti Wallace	12.033.010-1	0,0022%
		Paula Montalbetti Wallace	16.209.352-5	0,0009%
		Daniel Montalbetti Wallace	16.958.873-2	0,0009%
		Camila Montalbetti Wallace	18.936.549-7	0,0009%
		Luis Mancilla Pérez	6.562.962-3	0,0184%
		Daniela Mancilla Valderrama	15.830.027-3	0,0024%
	Servicios e Inversiones Santa Filomena Ltda.	Paulina Mancilla Valderrama	16.301.069-0	0,0024%
		Hernán Soffia Prieto	2.096.528-2	3,7837%
Alejandro Fuenzalida Argómedo		6.441.724-K	0,0184%	
Laura Tiemann Albornoz		3.260.246-0	0,0065%	
María Francisca Soffia Fernández		6.643.568-7	0,0035%	
Inversiones Santa Julia S.A.	María Paulina Soffia Fernández	6.643.569-5	0,0035%	
	José Manuel Zapico Ferre	3.085.479-9	0,1537%	
	Soledad Zapico Mackay	8.836.413-9	0,1512%	
	Rocío Zapico Mackay	8.856.241-0	0,1512%	
		José Manuel Zapico Mackay	8.901.155-8	0,1512%
TOTAL PARTICIPACIÓN EN GEN				24,7789%

SOCIEDAD NACIONAL DE VALORES S.A.

Accionista	Personas Jurídicas	Personas Naturales	RUT	Participación en GEN
SOCIEDAD NACIONAL DE VALORES S.A	Inversiones Santa Paula Ltda.	Franco Montalbetti Moltedo	5.612.820-4	7,6752%
		Camila Montalbetti Wallace	18.936.549-7	0,1895%
		Daniel Montalbetti Wallace	16.958.873-2	0,1895%
		Paula Montalbetti Wallace	16.209.352-5	0,1895%
		Tomás Montalbetti Wallace	12.033.010-1	0,3790%
		Daphne Wallace Moreno	6.231.205-K	0,8528%
	Servicios e Inversiones Marítimas Ltda.	Beltrán Urenda Salamanca	4.844.447-4	0,0095%
		José Manuel Urenda Salamanca	5.979.423-K	9,4660%
		Luis Mancilla Pérez	6.562.962-3	3,3280%
		Sociedad de Inversiones Valle Paraíso S.A.	Daniela Mancilla Valderrama	15.830.027-3
Paulina Mancilla Valderrama	16.301.069-0		0,4160%	
TOTAL PARTICIPACIÓN EN GEN				23,1110%

Accionistas	Personas Naturales	RUT	Participación en GEN
Inmobiliaria Dos Robles S.A.	Francisco Gardeweg Ossa	6.531.312-K	8,3551%
	Francisco Gardeweg Jury	15.366.347-5	0,0334%
Inmobiliaria Monte Alto S.A.	Francisco Gardeweg Ossa	6.531.312-K	1,9926%
	María Ignacia Gardeweg Ossa	8.195.890-4	1,9932%
	Max Gardeweg Ossa	8.147.954-2	1,9932%
Inmobiliaria Las Torres S.A.	Francisco Gardeweg Ossa	6.531.312-K	0,0840%
	María Ignacia Gardeweg Ossa	8.195.890-4	0,0841%
	Max Gardeweg Ossa	8.147.954-2	0,0841%
TOTAL PARTICIPACIÓN EN GEN			14,6197%

- Servicios e Inversiones Marítimas SpA, Seguros y Reclamos Marítimos Limitada, Mariana Macarena Urenda Salamanca, María Beatriz Urenda Salamanca y Diego Urenda Salamanca, accionistas de Inversiones Tongoy S.A., son accionistas directos en Grupo Empresas Navieras S.A. con una participación individual de 0,589%.
- Inversiones Santa Paula Ltda., accionista de Sociedad Nacional de Valores S.A., es accionista directo en Grupo Empresas Navieras S.A., con una participación de 2,9449%

La sociedad no tiene conocimiento de otras personas naturales o jurídicas que indirectamente posean más del 10% de participación en la propiedad.

Porcentaje de participación en la propiedad de la sociedad que poseen los directores y ejecutivos principales:

Director o ejecutivo principal	Cargo	Participación directa en la propiedad	Participación indirecta en la propiedad		Participación total en AGUNSA
		%	Sociedad Inversora	%	%
José Manuel Urenda Salamanca	Presidente directorio	Sin inversión	Grupo Empresas Navieras S.A.	12,17%	12,23%
			Sociedad Nacional de Valores S.A.	0,06%	
Franco Montalbetti Moltedo	Vicepresidente directorio	Sin inversión	Grupo Empresas Navieras S.A.	9,04%	9,16%
			Sociedad Nacional de Valores S.A.	0,05%	
			Inversiones Santa Paula Ltda.	0,07%	
Marcela Achurra González	Director	Sin inversión	Sin inversión	-	-
Francisco Gardeweg Ossa	Director	Sin inversión	Grupo Empresas Navieras S.A.	8,46%	8,62%
			Inmobiliaria Dos Robles S.A.	0,16%	
Beltrán Felipe Urenda Salamanca	Director	Sin inversión	Grupo Empresas Navieras S.A.	3,84%	3,84%
Rodrigo Zegers Reyes	Director	Sin inversión	Sin inversión	-	-
Luis Mancilla Pérez	Gerente General	0,06%	Grupo Empresas Navieras S.A.	2,93%	3,01%
			Sociedad Nacional de Valores S.A.	0,02%	
José Fernando Rodríguez Pinochet	Sub Gerente General	Sin Inversión	Sin inversión	-	-
Enrico Martini García	Gerente de administración	0,03%	Sin inversión	-	0,03%



TRANSPORTE DE CARGAS
DE PROYECTOS
CHILÓE | CHILE

TRANSACCIONES DE ACCIONES

Durante el ejercicio 2018 y 2017, de acuerdo al Registro de Accionistas e información proporcionada por las propias personas relacionadas, se efectuaron la siguiente transacción de acciones correspondiente a inversiones financieras:

Accionistas	Relación con la Sociedad *	Compra de Acciones	Venta de Acciones	Precio Unitario \$	Monto Total \$
EJERCICIO 2018					
Inmobiliaria Dos Robles S.A.	EDI	305.606	-	168,96	51.635.190
Inmobiliaria Dos Robles S.A.	EDI	1.039.402	-	168,00	174.619.536
EJERCICIO 2017					
Grupo Empresas Navieras S.A.	CO	96.090.512	-	136,80	13.145.182.041
Urenda Ossa, Maximiliano	PPD	236	-	195,34	46.100
María Elena de Inversiones S.A.	EPPD	-	3.142.583	136,80	(429.905.354)
Las Violetas S.A.	EPPD	-	48.682	136,80	(6.659.698)
Inversiones Euronegocios Ltda.	EDI	-	909.088	136,80	(124.363.238)
Urenda Salamanca, María Carolina	PPD	-	42.591	136,80	(5.826.449)
Urenda Salamanca, Gabriel	PPD	-	42.591	136,80	(5.826.449)
Urenda Salamanca, Diego	PPD	-	42.591	136,80	(5.826.449)
Urenda Salamanca, Mariana Macarena	PPD	-	42.591	136,80	(5.826.449)
Urenda Salamanca, María Beatriz	PPD	-	42.591	136,80	(5.826.449)
Urenda Salamanca, José Manuel	PD	-	38.067	136,80	(5.207.566)
Urenda Salamanca, Beltrán Felipe	DI	-	48.539	136,80	(6.640.135)
Sucesión Beltrán Urenda Zegers	EPPD	-	1.551.980	136,80	(212.310.864)

*Relación con la sociedad:

CO: Accionista mayoritario controlador

PD: Presidente del directorio

DI: Director

PPD: Pariente hasta segundo grado de consanguinidad del presidente del directorio.

EDI: Entidad controlada por director, directamente o a través de otras personas.

EPPD: Entidad controlada, directamente o a través de otras personas, por el pariente hasta segundo grado de consanguinidad del presidente del directorio.

A continuación se presenta estadística trimestral de información bursátil para los últimos tres años:

Año	Trimestre	Precio Promedio Por Acción \$	Total Acciones Transadas	Monto Total Transado \$
2016	I	134,56	4.113.489	553.521.169
2016	II	123,85	133.665	16.554.336
2016	III	115,97	5.766.073	668.678.967
2016	IV	114,00	223.504	25.478.376
2017	I	109,91	829.042	91.120.390
2017	II	136,67	195.123.465	26.667.758.039
2017	III	154,42	4.992.980	771.027.420
2017	IV	195,28	1.295.435	252.968.348
2018	I	189,12	369.518	69.883.911
2018	II	178,22	308.669	55.011.582
2018	III	168,00	1.424.008	239.228.576
2018	IV	168,82	153.254	25.873.022

FUENTE:

Bolsa de Comercio de Santiago, Bolsa de Valores, Santiago
 Bolsa Electrónica de Chile, Bolsa de Valores, Santiago
 Bolsa de Corredores, Bolsa de Valores - En Liquidación, Valparaíso

Comportamiento del precio de AGUNSA con respecto al índice bursátil IGPA

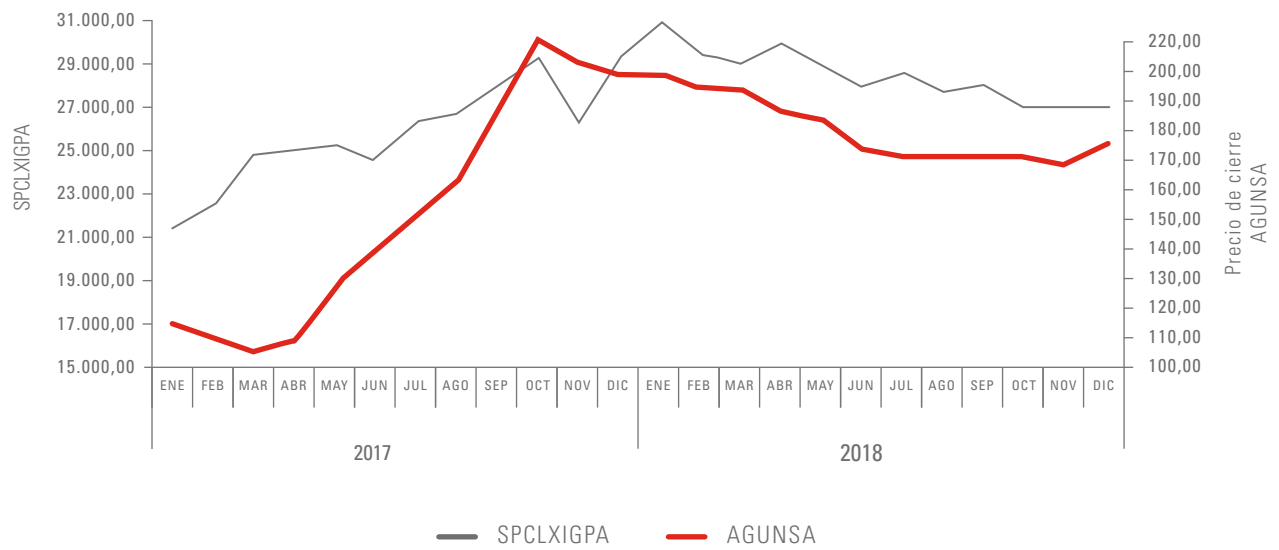

*Fuente: Bolsa de Comercio de Santiago, Bolsa de Valores, Santiago

CENTRO DE DISTRIBUCIÓN
LAMPA | CHILE



FACTORES DE RIESGO

Los distintos factores de riesgo a los que se ve enfrentada la compañía son:

Factores de Riesgo propios de la actividad por segmento de negocios:

- **Agenciamiento**

El Agenciamiento se ve afectado directamente por los cambios en el entorno internacional donde se han producido integraciones, fusiones de algunas de las grandes compañías navieras, lo que afecta las representaciones que tenemos, incidiendo en los servicios que se ofrecen a las distintas líneas navieras.

Adicionalmente se han visto afectadas las operaciones de proveeduría de combustibles por el efecto de marejadas en Chile, pero ha sido compensado por el incremento de la venta de combustible en Argentina para exportación, lo que ha incidido en las operaciones en dicho país.

- **Concesiones y Terminales**

En las concesiones de aeropuertos el riesgo está asociado a la variación en la cantidad de pasajeros embarcados, lo que afecta la duración de los contratos.

- **Logística y Distribución**

En el ámbito nacional, las actividades de logística y de transporte han ido en aumento dada la mejora en la demanda interna, debido al mejoramiento de la situación económica del país y en general toda la región, lo que también afecta positivamente las operaciones de logística en general. A nivel internacional ha tenido un efecto positivo toda vez que la actividad en Perú, Ecuador y Guatemala han aumentado.

Factores de Riesgo relacionados al mercado:

La concentración de los oferentes de los servicios de agenciamiento exige independencia en la disponibilidad de recursos para la prestación de los servicios. Por lo tanto, además de la renovación tecnológica que exige el mercado, se hace necesaria la integración de los diferentes equipos requeridos en los procesos operativos, particularmente en el manejo de las cargas.



TERMINAL PORTUARIO
COLLAHUASI
IQUIQUE | CHILE

POLÍTICA DE INVERSIÓN Y FINANCIAMIENTO

Durante el ejercicio 2018, la sociedad continuó aplicando las políticas de los últimos años, que dan cumplimiento a las disposiciones de la circular N° 601 de la Superintendencia de Valores y Seguros, (actualmente Comisión para el Mercado Financiero - CMF) sobre límites a la autorización otorgada a los directores para hacer operaciones de préstamos y créditos directos o a través de subsidiarias, facultándolos para realizar las operaciones señaladas en la citada circular, dentro de los siguientes límites:

- Inversiones o enajenaciones directas o a través de subsidiarias en acciones, derechos en sociedades y otro tipo de activos que correspondan a un porcentaje no superior al 25% del total de sus activos consolidados.
- Préstamos y créditos directos o por intermedio de subsidiarias a entidades relacionadas con la sociedad, hasta un 25% de los activos consolidados. Dichos porcentajes se mantendrán mientras no sean modificados por una Junta de Accionistas. No obstante lo anterior, la sociedad mantiene como política el adoptar su endeudamiento de corto y largo plazo fundamentalmente en moneda extranjera, mientras que otras modalidades de financiamiento e inversión constituyen los créditos a largo plazo para los bienes raíces y otras inversiones permanentes.



PLANES DE INVERSIÓN

Paralelamente a las inversiones que impulsan cada una de las gerencias de negocio para el crecimiento y desarrollo de cada una de estas unidades, AGUNSA centraliza en su Gerencia de Desarrollo la permanente búsqueda y evaluación de inversiones.

Durante el año 2017 se ejecutaron proyectos como:

- Bodega y edificio para Courier; Bodegas AB Express S.A.
- Bodegas y Depósito de contenedores en San Antonio; Centro de Distribución AGUNSA San Antonio como terminal Extraportuario; AGUNSA Extraportuario S.A.
- Desarrollo centro logístico para la industria automotriz; Kar Logistics S.A.
- Renovación de equipos terrestres y a flote; Agencias Universales S.A.
- Terminal portuario en Uruguay; Transgranel S.A.
- Terminal portuario Manta, Ecuador.

Asimismo este año 2018 se ejecutaron proyectos como:

- Terminal de Cruceros de Manta, Ecuador.
- Centro de Distribución en Bogotá, Colombia.
- Concesión Aeropuerto El Tepual de Puerto Montt; Sociedad Concesionaria Aeropuerto del Sur S.A.

Finalmente, podemos indicar que para el presente año existe una cartera de proyectos e inversiones para evaluación superior a los US\$ 30 millones.

POLÍTICA DE DIVIDENDOS

En la Vigésimo Sexta Junta Ordinaria de Accionistas del 28 de abril de 2015, se acuerda mantener la política de dividendos por 3 años, que contempla una política de desarrollo que considera la reinversión de parte de las utilidades de la sociedad. Esto tiene como objetivo mantener su eficiencia, en la medida que

ello sea recomendable, de acuerdo con la evolución del mercado y que no signifique limitaciones a las facultades de los directores para repartir dividendos provisorios ni para el dividendo mínimo obligatorio, exigido por la ley 18.046.

DIVIDENDOS PAGADOS POR ACCIÓN

Año	Fecha	N°	Tipo	Dividendos USD	
2010	20 mayo	28	Definitivo	0,008800	por acción
2011	11 enero	29	Provisorio	0,010080	por acción
2011	03 mayo	30	Definitivo	0,001890	por acción
2012	20 enero	31	Provisorio	0,006910	por acción
2012	15 mayo	32	Definitivo	0,009770	por acción
2013	24 mayo	33	Definitivo	0,017130	por acción
2014	20 mayo	34	Definitivo	0,023454	por acción
2015	19 mayo	35	Definitivo	0,023520	por acción
2015	17 julio	36	Provisorio	0,035090	por acción
2017	23 mayo	37	Definitivo	0,007050	por acción
2018	17 mayo	38	Definitivo	0,010820	por acción

Al 31 de diciembre de 2018, AGUNSA divide su capital en 855.096.691 acciones de una sola serie y sin valor nominal.



REMUNERACIONES DE DIRECTORES Y EJECUTIVOS SUPERIORES

Las remuneraciones puestas a disposición de los señores directores en el período de doce meses terminados al 31 de diciembre de 2018 y 2017 corresponden al siguiente detalle:

Nombre	RUT	Cargo	Fecha de Nominación o cesación en el cargo
José Manuel Urenda Salamanca	5.979.423 - K	Presidente	25-05-17
Franco Montalbetti Moltedo	5.612.820 - 4	Vicepresidente	25-05-17
Beltrán Urenda Salamanca	4.844.447 - 4	Director	28-04-17
Francisco Gardeweg Ossa	6.531.312 - K	Director	28-04-17
Rodrigo Zegers Reyes	6.375.622 - 9	Director	28-04-17
Felipe Morandé Lavín	7.246.745 - 0	Ex Director	28-06-2018 Cesación
Marcela Achurra González	9.842.299 - 4	Director	28-04-17
Cristian Eyzaguirre Johnston	4.773.765 - 6	Ex Director	28-04-2017 Cesación

Nombre	RUT	Cargo	Fecha de Nominación o cesación en el cargo
José Manuel Urenda Salamanca	5.979.423 - K	Presidente	25-05-17
Franco Montalbetti Moltedo	5.612.820 - 4	Vicepresidente	25-05-17
Beltrán Urenda Salamanca	4.844.447 - 4	Director	28-04-17
Francisco Gardeweg Ossa	6.531.312 - K	Director	28-04-17
Rodrigo Zegers Reyes	6.375.622 - 9	Director	28-04-17
Felipe Morandé Lavín	7.246.745 - 0	Director	28-04-17
Marcela Achurra González	9.842.299 - 4	Director	28-04-17
Cristián Eyzaguirre Johnston	4.773.765 - 6	Ex Director	28-04-2017 Cesación
Ana Bull Zúñiga	9.165.866 - 6	Ex Director	26-05-2016 Cesación

Las remuneraciones totales percibidas por los Ejecutivos Superiores de la sociedad ascendieron durante el ejercicio 2018 a MUSD 3.484 (MUSD 3.092 en 2017). Asimismo, cabe informar que durante el año 2018 se pagó al Vicepresidente Ejecutivo don Franco Montalbetti Moltedo MUSD 608 (MUSD 593 en 2017), por su dedicación especial al cargo.

Período de desempeño	31-12-2018				TOTALES MUSD
	Representación MUSD	Dieta MUSD	Participación Utilidades MUSD	Comité de Auditoría MUSD	
01.01.18.al 31.12.18	28,6	28,6	88,8	-	146,0
01.01.18.al 31.12.18	21,5	21,5	66,6	-	109,6
01.01.18.al 31.12.18	14,3	14,3	44,4	-	73,0
01.01.18.al 31.12.18	15,5	15,5	44,4	5,9	81,3
01.01.18.al 31.12.18	15,5	15,5	44,4	5,9	81,3
01.01.18.al 28.06.18	7,4	8,6	44,4	2,5	62,9
01.01.18.al 31.12.18	15,5	15,5	29,8	5,9	66,7
01.01.17 al 28.04.17	-	-	14,6	-	14,6
Totales	118,3	119,5	377,4	20,2	635,4

Período de desempeño	31-12-2017			TOTALES MUSD
	Representación MUSD	Dieta MUSD	Participación Utilidades MUSD	
01.01.17 al 31.12.17	27,4	27,4	57,9	112,7
01.01.17 al 31.12.17	20,5	20,5	43,4	84,4
01.01.17 al 31.12.17	13,7	13,7	29,0	56,4
01.01.17 al 31.12.17	18,2	18,2	29,0	65,4
01.01.17 al 31.12.17	18,2	18,2	29,0	65,4
01.01.17 al 31.12.17	13,7	13,7	16,8	44,2
28.04.17 al 31.12.17	10,8	10,8	-	21,6
01.01.17 al 28.04.17	7,5	7,5	29,0	44,0
01.01.16 al 26.05.16	-	-	12,2	12,2
Totales	130,0	130,0	246,3	506,3

COMITÉ DE DIRECTORES Y COMITÉ DE AUDITORÍA

Conforme lo dispone el artículo 55 bis de la Ley 18.046 de Sociedades Anónimas, la sociedad estuvo obligada a contar con un Comité de Directores durante el ejercicio 2017.

En sesión extraordinaria celebrada con fecha 19 de marzo de 2018, el Directorio acordó dejar constancia de haber tomado conocimiento que al 31 de diciembre de 2017, la sociedad dejó de cumplir con los requisitos copulativos establecidos en el artículo 50 bis de la Ley sobre sociedades anónimas, para contar con Comité de Directores, por lo que éste ha cesado en su funcionamiento, lo cual se hizo efectivo a contar de la fecha de este acuerdo y no acogerse voluntariamente a la norma que permite contar con un Comité de Directores antes citadas.

En reunión de Directorio N° 386 de fecha 19 de marzo de 2018, se aprueba establecer en forma permanente, un Comité de Auditoría compuesto por 4 directores como sus integrantes, el cual tendrá la misión de revisar los estados financieros trimestrales, semestrales y anuales de la sociedad, e informar de ello al Directorio. En las oportunidades que corresponda emitir estados financieros auditados o con informe de los auditores externos, este Comité se reunirá con los auditores externos para cumplir su cometido. Se designa como integrantes del Comité de Auditoría, a la Directora Sra. Marcela Achurra González, y a los Directores Sres. Rodrigo Zegers Reyes, Felipe Morandé Lavín y Francisco Gardeweg Ossa.

El comité tendrá una duración indefinida, mientras el Directorio no resuelva otra cosa.

Los miembros del Comité serán remunerados conforme dieta por asistencia a reuniones de directorio, equivalente a UF 28 por sesión a la que asistan.

Con fecha 28 de junio de 2018, tras la renuncia presentada por el señor Felipe Morandé Lavín a su cargo de Director, el Comité de Auditoría quedó conformado por la Directora Sra. Marcela Achurra González, los Directores Sres. Rodrigo Zegers Reyes y Francisco Gardeweg Ossa.



ESTADOS FINANCIEROS RESUMIDOS DE EMPRESAS SUBSIDIARIAS

	Depósito de Vehículos Aerotrans Limitada Chile MUSD	AGUNSA Extraportuario S.A. Chile MUSD	Universal Chartering S.A. Chile MUSD	Recursos Portuarios y Estibas Ltda. Chile Consolidado MUSD	Modal Trade S.A. Chile Consolidado MUSD	Portuaria Patache S.A. Chile MUSD	Inversiones Marítimas Universales S.A. Panamá Consolidado MUSD	Petromar S.A. Chile MUSD	Valparaíso Terminal de Pasajeros S.A. Chile MUSD	AGUNSA Europa S.A. España Consolidado MUSD	Agencias Universales Perú S.A. Perú Consolidado MUSD
	Logística y Distribución	Logística y Distribución	Chartering	Terminales Marítimos	Freight Forwarder	Terminales Marítimos	Inversiones	Sin Movimiento	Concesiones	Agenciamiento	Agenciamiento
ESTADO DE SITUACIÓN FINANCIERA CLASIFICADO											
ACTIVOS											
Activo Corriente	12	568	16	10.319	3.100	793	64.687	48	2.605	3.834	4.809
Activo No Corriente	90	76	-	1.450	14	143	10.291	-	3.655	5.569	1.066
Total de activos	102	644	16	11.769	3.114	936	74.978	48	6.260	9.403	5.875
PATRIMONIO Y PASIVOS											
Pasivo Corriente	118	84	-	4.407	600	201	12.085	-	66	4.734	2.643
Pasivo No Corriente	-	-	-	-	-	337	4.139	-	19	1.482	-
Patrimonio atribuible a los propietarios de la controladora	(16)	560	16	7.362	2.514	398	58.497	48	6.175	3.187	3.232
Participaciones no controladoras	-	-	-	-	-	-	257	-	-	-	-
Total de patrimonio y pasivos	102	644	16	11.769	3.114	936	74.978	48	6.260	9.403	5.875
ESTADO DE RESULTADOS POR FUNCIÓN											
Ingresos de actividades ordinarias	25	7	-	43.186	8.775	2.560	104.839	-	411	24.660	7.251
Costo de ventas	-	(52)	-	(39.154)	(7.479)	(2.253)	(99.925)	-	(777)	(22.008)	(5.082)
Ganancia bruta	25	(45)	-	4.032	1.296	307	4.914	-	(366)	2.652	2.169
Resultados Extraordinarios	(51)	(187)	-	(3.257)	(942)	(223)	39	(1)	(411)	(2.659)	(1.474)
Gasto por impuestos a las ganancias	2	67	-	(251)	(111)	-	(2.048)	-	1	(19)	(290)
Ganancia (pérdida)	(24)	(165)	-	524	243	84	2.905	(1)	(776)	(26)	405
Ganancia (pérdida), atribuible a											
Ganancia (pérdida), atribuible a los propietarios de la controladora	(24)	(165)	-	524	243	84	2.870	(1)	(776)	(26)	405
Ganancia (pérdida), atribuible a participaciones no controladoras	-	-	-	-	-	-	35	-	-	-	-
Ganancia (pérdida)	(24)	(165)	-	524	243	84	2.905	(1)	(776)	(26)	405
ESTADO DE RESULTADOS INTEGRAL											
Ganancia (pérdida)	(24)	(165)	-	524	243	84	2.905	(1)	(776)	(26)	405
Otro resultado integral	4	5	-	(552)	-	3	(922)	-	-	-	(15)
Resultado integral total	(20)	(160)	-	(28)	243	87	1.983	(1)	(776)	(26)	390
Resultado integral atribuible a											
Resultado integral atribuible a los propietarios de la controladora	(20)	(160)	-	(28)	243	87	1.948	(1)	(776)	(26)	390
Resultado integral atribuible a participaciones no controladoras	-	-	-	-	-	-	35	-	-	-	-
Resultado integral total	(20)	(160)	-	(28)	243	87	1.983	(1)	(776)	(26)	390
ESTADO DE FLUJO DE EFECTIVO DIRECTO											
Flujos de efectivo de actividades de operación	-	-	1	(102)	124	18	585	-	(1)	355	(1.397)
Flujos de efectivo de actividades de inversión	-	-	-	27	-	-	1.882	-	-	(151)	(8)
Flujos de efectivo de actividades de financiación	-	-	-	(9)	-	-	(852)	-	-	(180)	1.245
Incremento neto (disminución) en el efectivo y equivalentes al efectivo	-	-	1	(84)	124	18	1.615	-	(1)	24	(160)
Efectos de la variación en la tasa de cambio sobre el efectivo y equivalentes al efectivo	-	-	-	(2)	-	-	-	-	(1)	(17)	-
Incremento (disminución) neto de efectivo y equivalentes al efectivo	-	-	1	(86)	124	18	1.615	-	(2)	7	(160)
Efectivo y equivalentes al efectivo al principio del período	-	-	-	107	127	2	2.387	-	8	329	1.095
Efectivo y equivalentes al efectivo al final del período	-	-	1	21	251	20	4.002	-	6	336	935
ESTADO DE CAMBIOS EN EL PATRIMONIO											
Saldo Inicial Período Actual 01/01/2018	4	813	17	7.086	2.271	352	56.983	56	6.951	3.454	2.760
Resultado integral	(20)	(160)	-	(28)	243	87	1.983	(1)	(776)	(26)	390
Dividendos	-	-	-	-	-	-	-	-	-	-	(104)
Emisión de Patrimonio	-	-	-	-	-	-	-	-	-	-	-
Incremento (disminución) por transferencias y otros cambios	-	(93)	(1)	304	-	(41)	(212)	(7)	-	(241)	186
Saldo Final Período Actual 31/12/2018	(16)	560	16	7.362	2.514	398	58.754	48	6.175	3.187	3.232

Inversiones Marítimas Universales Perú S.A.	Bodegas AB Express S.A.	Consorcio Aeroportuario de Magallanes S.A.	Consorcio Aeroportuario de Calama S.A.	Consorcio Aeroportuario de La Serena S.A.	SCL Terminal Aéreo Santiago S.A.	AGUNSA Argentina S.A.	AGUNSA L&D S.A. de C.V.	Agencia Marítima Global Marglobal S.A.	Aretina S.A.	Portrans S.A.	Modal Trade S.A.	Terminal Portuario de Manta TPM S.A.	Terminal Extraportuario de Manta TEPM S.A.	Terminales y Servicios de Contenedores S.A.
Perú	Chile	Chile	Chile	Chile	Chile	Argentina	México	Ecuador	Ecuador	Ecuador	Ecuador	Ecuador	Ecuador	Chile
Consolidado						Consolidado	Consolidado							
MUSD	MUSD	MUSD	MUSD	MUSD	MUSD	MUSD	MUSD	MUSD	MUSD	MUSD	MUSD	MUSD	MUSD	MUSD
Logística y Distribución	Logística y Distribución	Concesiones	Concesiones	Concesiones	Sin Movimiento	Agenciamiento	Agenciamiento	Agenciamiento	Terminales y Depósito	Logística y Distribución	Freight Forwarder	Concesiones	Logística y Distribución	Logística y Distribución
9.142	5.961	1.793	2.359	707	2.423	3.480	5.915	7.864	7.172	5.498	808	11.002	206	737
24.884	27.551	4.622	14.241	4.601	-	2.095	111	18.682	8.688	2.658	-	24.448	2.002	6.914
34.026	33.512	6.415	16.600	5.308	2.423	5.575	6.026	26.546	15.860	8.156	808	35.450	2.208	7.651
11.181	12.601	5.390	11.815	3.638	1.933	4.665	4.940	6.407	3.609	1.859	432	6.868	1.264	169
2.046	25.469	979	637	551	-	-	83	1.171	1.371	548	45	11.393	-	1.171
20.797	(4.558)	46	4.148	1.119	490	910	1.002	18.968	10.880	5.749	331	17.189	944	6.311
2	-	-	-	-	-	-	1	-	-	-	-	-	-	-
34.026	33.512	6.415	16.600	5.308	2.423	5.575	6.026	26.546	15.860	8.156	808	35.450	2.208	7.651
45.600	5.575	5.517	10.961	3.269	-	12.698	7.508	10.424	17.834	17.446	2.184	19.685	72	2.425
(33.529)	(4.009)	(5.241)	(11.182)	(4.357)	(14)	(10.910)	(5.375)	(6.069)	(12.529)	(14.319)	(1.723)	(9.948)	(50)	(2.116)
12.071	1.566	276	(221)	(1.088)	(14)	1.788	2.133	4.355	5.305	3.127	461	9.737	22	309
(6.207)	(2.024)	(484)	(1.298)	(309)	(307)	(200)	(964)	(2.040)	(2.146)	(1.575)	(279)	(2.857)	(78)	(235)
(1.863)	185	(420)	192	(87)	-	(171)	(326)	(680)	(742)	(421)	(49)	-	-	(67)
4.001	(273)	(628)	(1.327)	(1.484)	(321)	1.417	843	1.635	2.417	1.131	133	6.880	(56)	7
4.001	(273)	(628)	(1.327)	(1.484)	(321)	1.417	843	1.635	2.417	1.131	133	6.880	(56)	7
-	-	-	-	-	-	-	-	-	-	-	-	-	-	-
4.001	(273)	(628)	(1.327)	(1.484)	(321)	1.417	843	1.635	2.417	1.131	133	6.880	(56)	7
4.001	(273)	(628)	(1.327)	(1.484)	(321)	1.417	843	1.635	2.417	1.131	133	6.880	(56)	7
(159)	(295)	29	402	108	-	(410)	(19)	-	-	-	-	-	-	(12)
3.842	(568)	(599)	(925)	(1.376)	(321)	1.007	824	1.635	2.417	1.131	133	6.880	(56)	(5)
3.842	(568)	(599)	(925)	(1.376)	(321)	1.007	824	1.635	2.417	1.131	133	6.880	(56)	(5)
-	-	-	-	-	-	-	-	-	-	-	-	-	-	-
3.842	(568)	(599)	(925)	(1.376)	(321)	1.007	824	1.635	2.417	1.131	133	6.880	(56)	(5)
5.234	4.282	1.952	5.142	1.048	(258)	355	1.554	2.453	3.817	1.161	121	2.254	705	(146)
(900)	(12)	(459)	(205)	(108)	4.025	(242)	-	(2.756)	(349)	(985)	-	(17.209)	(1.600)	-
(5.448)	(4.228)	(1.529)	(4.880)	(1.586)	(7.825)	(72)	(423)	(1.420)	(1.331)	(300)	-	14.720	1.000	(1)
(1.114)	42	(36)	58	(646)	(4.058)	41	1.131	(1.723)	2.137	(124)	121	(235)	105	(147)
-	(135)	(87)	(218)	(99)	(474)	(342)	10	-	-	-	-	-	-	-
(1.114)	(93)	(123)	(160)	(745)	(4.532)	(301)	1.141	(1.723)	2.137	(124)	121	(235)	105	(147)
4.256	1.212	784	962	1.015	6.831	561	1.994	4.913	233	409	167	532	-	149
3.142	1.119	661	802	270	2.299	260	3.135	3.190	2.370	285	288	297	105	2
21.367	(4.010)	758	5.743	2.820	4.597	1.036	1.165	17.833	8.757	4.918	198	9.587	-	6.319
3.842	(568)	(599)	(925)	(1.376)	(321)	1.007	824	1.635	2.417	1.131	133	6.880	(56)	(5)
(3.706)	-	-	-	-	-	-	(355)	(500)	(300)	(300)	-	(2.778)	-	-
-	-	-	-	-	-	-	-	-	-	-	-	3.500	1.000	-
(704)	20	(113)	(670)	(325)	(3.786)	(1.133)	(631)	-	6	-	-	-	-	(3)
20.799	(4.558)	46	4.148	1.119	490	910	1.003	18.968	10.880	5.749	331	17.189	944	6.311

04

**ESTADOS
FINANCIEROS**





INFORME DEL AUDITOR INDEPENDIENTE

Santiago, 28 de marzo de 2019

Señores Accionistas y Directores
Agencias Universales S.A.

Hemos efectuado una auditoría a los estados financieros consolidados adjuntos de Agencias Universales S.A. y Subsidiarias, que comprenden los estados consolidados de situación financiera al 31 de diciembre de 2018 y 2017, los correspondientes estados consolidados de resultados, de resultados integrales, de cambios en el patrimonio y de flujos de efectivo por los años terminados en esas fechas y las correspondientes notas a los estados financieros consolidados.

Responsabilidad de la Administración por los estados financieros consolidados

La Administración es responsable por la preparación y presentación razonable de estos estados financieros consolidados de acuerdo con Normas Internacionales de Información Financiera (NIIF). Esta responsabilidad incluye el diseño, implementación y mantención de un control interno pertinente para la preparación y presentación razonable de estados financieros consolidados que estén exentos de representaciones incorrectas significativas, ya sea debido a fraude o error.

Responsabilidad del auditor

Nuestra responsabilidad consiste en expresar una opinión sobre estos estados financieros consolidados a base de nuestras auditorías. No auditamos los estados financieros de algunas subsidiarias, en las cuales existe control y propiedad sobre ellas, cuyos estados financieros reflejan un total de activos de MUS\$ 23.885 al 31 de diciembre de 2018 (MUS\$ 59.167 al 31 de diciembre de 2017), y un total de ingresos ordinarios de MUS\$ 50.017 al 31 de diciembre de 2017 (MUS\$ 87.854 al 31 de diciembre de 2017). Adicionalmente, no hemos auditado los estados financieros de ciertas asociadas reflejadas en los estados financieros bajo el método de la participación, las cuales representan un valor de inversión por MUS\$ 4.865 al 31 de diciembre de 2018 (MUS\$ 6.068 al 31 de diciembre de 2017) y una utilidad neta devengada de MUS\$ 513 al 31 de diciembre de 2018 (MUS\$ 2.823 al 31 de diciembre de 2017). Estos estados financieros que fueron preparados de acuerdo con Normas Internacionales de Información Financiera (NIIF), fueron auditados por otros auditores, cuyos informes nos han sido proporcionados. Nuestra opinión, en lo que se refiere a los montos incluidos de las subsidiarias y asociadas mencionadas, se basan únicamente en los informes de esos otros auditores. Efectuamos nuestras auditorías de acuerdo con normas de auditoría generalmente aceptadas en Chile. Tales normas requieren que planifiquemos y realicemos nuestro trabajo con el objeto de lograr un razonable grado de seguridad de que los estados financieros consolidados están exentos de representaciones incorrectas significativas.



Santiago, 28 de marzo de 2019
Agencias Universales S.A.

2

Una auditoría comprende efectuar procedimientos para obtener evidencia de auditoría sobre los montos y revelaciones en los estados financieros consolidados. Los procedimientos seleccionados dependen del juicio del auditor, incluyendo la evaluación de los riesgos de representaciones incorrectas significativas de los estados financieros consolidados ya sea debido a fraude o error. Al efectuar estas evaluaciones de los riesgos, el auditor considera el control interno pertinente para la preparación y presentación razonable de los estados financieros consolidados de la entidad con el objeto de diseñar procedimientos de auditoría que sean apropiados en las circunstancias, pero sin el propósito de expresar una opinión sobre la efectividad del control interno de la entidad. En consecuencia, no expresamos tal tipo de opinión. Una auditoría incluye, también, evaluar lo apropiadas que son las políticas de contabilidad utilizadas y la razonabilidad de las estimaciones contables significativas efectuadas por la Administración, así como una evaluación de la presentación general de los estados financieros consolidados.

Consideramos que la evidencia de auditoría que hemos obtenido es suficiente y apropiada para proporcionarnos una base para nuestra opinión.

Opinión

En nuestra opinión, basada en nuestras auditorías y en los informes de otros auditores, los mencionados estados financieros consolidados presentan razonablemente, en todos sus aspectos significativos, la situación financiera de Agencias Universales S.A. y Subsidiarias al 31 de diciembre de 2018 y 2017, los resultados de sus operaciones y los flujos de efectivo por los años terminados en esas fechas de acuerdo con Normas Internacionales de Información Financiera (NIIF).



Javier Gatica Menke
RUT: 7.003.684-3



PricewaterhouseCoopers



INFORME SOBRE LOS ESTADOS FINANCIEROS CONSOLIDADOS

Al 31 de diciembre de 2018

Agencias Universales S. A. (Sociedad Anónima Abierta) y Subsidiarias

Moneda Funcional: Dólares Estadounidenses (USD)

Moneda Presentación: Miles de Dólares Estadounidenses (MUSD)

ÍNDICE

INFORME DE LOS AUDITORES EXTERNOS

ESTADOS FINANCIEROS CONSOLIDADOS

Página

1. Estado de Situación Financiera Consolidado Clasificado	1
2. Estado de Resultados por Función Consolidado	3
3. Estado de Resultados Integrales Consolidado	4
4. Estado de Cambios en el Patrimonio Consolidado	5
5. Estado de Flujo de Efectivo Directo Consolidado	7

NOTAS A LOS ESTADOS FINANCIEROS CONSOLIDADOS

1. Información corporativa	8
2. Criterios contables	8
3. Nuevos pronunciamientos IFRS	26
4. Información financiera por segmentos	31
5. Efectivo y efectivo equivalente	36
6. Otros activos financieros corrientes y no corrientes	38
7. Otros activos no financieros	39
8. Deudores comerciales y otras cuentas por cobrar	40
9. Saldos y transacciones con entidades relacionadas	43
10. Inventarios	53
11. Activos y pasivos por impuestos corrientes	54
12. Activos intangibles distintos de la plusvalía	54
13. Plusvalía	57
14. Propiedades planta y equipo	58
15. Propiedades de inversión	64
16. Impuestos diferidos e impuestos a las ganancias	65
17. Estados financieros consolidados	68
18. Inversión en asociadas	74
19. Concesiones	80
20. Otros pasivos financieros corrientes y no corrientes	84
21. Cuentas por pagar comerciales y otras cuentas por pagar	104
22. Provisiones	107
23. Provisiones no corrientes por beneficios a los empleados	108
24. Otros pasivos no financieros corrientes y no corrientes	109
25. Patrimonio	110
26. Dividendos por acción	113
27. Participaciones no controladoras	115
28. Ingresos y gastos	116
29. Contingencias y restricciones	120
30. Medio ambiente	125
31. Sanciones	126
32. Política y gestión de riesgo financiero	126
33. Moneda nacional y extranjera	133
34. Hechos posteriores	137



1) ESTADO DE SITUACIÓN FINANCIERA CONSOLIDADO CLASIFICADO			
Al 31 de diciembre de 2018 (Auditado) y 31 de diciembre de 2017 (Auditado)			
		31.12.18	31.12.17
Activos	NOTAS	MUSD	MUSD
Activos Corrientes			
Efectivo y equivalentes al efectivo	5	28.044	35.530
Otros activos financieros corrientes	6	6.870	6.542
Otros activos no financieros, corrientes	7	12.589	13.080
Deudores comerciales y otras cuentas por cobrar, corrientes	8	103.371	83.658
Cuentas por cobrar a entidades relacionadas, corrientes	9 a	11.445	8.802
Inventarios corrientes	10	7.358	5.480
Activos por impuestos corrientes	11 a	5.660	4.997
Activos corrientes totales		175.337	158.089
Activos No Corrientes			
Otros activos no financieros no corrientes	7	3.048	4.918
Inversiones contabilizadas utilizando el método de la participación	18	72.652	73.780
Activos intangibles distintos de la plusvalía	12	76.481	85.850
Plusvalía	13	866	866
Propiedades, planta y equipo	14	182.931	172.634
Propiedades de inversión	15	2.593	3.357
Activos por impuestos diferidos	16 b	5.286	6.803
Total de activos no corrientes		343.857	348.208
Total de activos		519.194	506.297

Las notas adjuntas forman parte integral de estos Estados Financieros Consolidados.



1) ESTADO DE SITUACIÓN FINANCIERA CONSOLIDADO CLASIFICADO			
Al 31 de diciembre de 2018 (Auditado) y 31 de diciembre de 2017 (Auditado)			
	NOTAS	31.12.18 MUSD	31.12.17 MUSD
Patrimonio y Pasivos			
Pasivos			
Pasivos Corrientes			
Otros pasivos financieros corrientes	20	44.785	41.455
Cuentas por pagar comerciales y otras cuentas por pagar	21	84.961	82.652
Cuentas por pagar a entidades relacionadas, corrientes	9 b	4.593	6.167
Otras provisiones a corto plazo	22 a	1.884	171
Pasivos por impuestos corrientes	11 b	2.610	2.342
Provisiones corrientes por beneficios a los empleados	23	79	86
Otros pasivos no financieros corrientes	24	2.371	3.971
Pasivos corrientes totales		141.283	136.844
Pasivos No Corrientes			
Otros pasivos financieros no corrientes	20	151.716	142.882
Pasivos no corrientes		421	-
Otras provisiones a largo plazo		143	-
Pasivos por impuestos diferidos	16 b	14.936	14.278
Provisiones no corrientes por beneficios a los empleados	23	6.795	6.825
Otros pasivos no financieros no corrientes	24	72	312
Total de pasivos no corrientes		174.083	164.297
Total de pasivos		315.366	301.141
PATRIMONIO			
Capital emitido	25	46.537	46.537
Ganancias (pérdidas) acumuladas	25	178.599	172.583
Otras reservas	25	(42.222)	(32.018)
Patrimonio atribuible a los propietarios de la controladora	25	182.914	187.102
Participaciones no controladoras	27	20.914	18.054
Patrimonio total		203.828	205.156
Total de patrimonio y pasivos		519.194	506.297

Las notas adjuntas forman parte integral de estos Estados Financieros Consolidados.

2) ESTADOS DE RESULTADOS POR FUNCIÓN CONSOLIDADO			
Por los períodos de doce meses terminados al 31 de diciembre de 2018 (Auditado) y 2017 (Auditado)			
	NOTAS	ACUMULADO	
		01.01.18 31.12.18 MUSD	01.01.17 31.12.17 MUSD
Estado de resultados			
Ganancia (pérdida)			
Ingresos de actividades ordinarias	28 a	489.498	457.203
Costo de ventas	28 d	(417.675)	(386.482)
Ganancia bruta		71.823	70.721
Gasto de administración	28 e	(41.686)	(44.843)
Otros gastos, por función	28 g	(1.661)	(542)
Otras ganancias (pérdidas)	28 h	(1.006)	(153)
Ingresos financieros	28 c	1.722	1.630
Costos financieros	28 c	(11.188)	(7.109)
Participación en las ganancias de asociadas y negocios conjuntos que se contabilizan utilizando el método de la participación	18 a	8.522	12.253
Diferencia de cambio		(3.569)	208
Resultado por unidades de reajuste		4.359	(3.967)
Ganancia, antes de impuestos		27.316	28.198
Gasto por impuesto a las ganancias	16 c	(8.003)	(6.359)
Ganancia		19.313	21.839
Ganancia, atribuible a los propietarios de la controladora		14.638	18.503
Ganancia, atribuible a participaciones no controladoras	27	4.675	3.336
Ganancia		19.313	21.839
Ganancias por acción			
Ganancias por acción básica			
Ganancia por acción básica en operaciones continuadas (en dólares)	25	0,0171	0,0216
Ganancias por acción diluidas			
Ganancia diluida por acción procedente de operaciones continuadas (en dólares)	25	0,0171	0,0216

Las notas adjuntas forman parte integral de estos Estados Financieros Consolidados.

3) ESTADO DE RESULTADOS INTEGRALES CONSOLIDADO			
Por los períodos de doce meses terminados al 31 de diciembre de 2018 (Auditado) y 2017 (Auditado)			
		ACUMULADO	
		01.01.18	01.01.17
	Notas	31.12.18	31.12.17
Estado del Resultado Integral		MUSD	MUSD
Ganancia		19.313	21.839
Componentes de otro resultado integral que no se reclasificarán al resultado del período			
(Pérdidas) actuariales por planes de beneficios definidos		(92)	(273)
Total otro resultado integral que no se reclasificarán al resultado del período		(92)	(273)
Componentes de otro resultado integral que se reclasificará al resultado del período			
Diferencias de cambio por conversión			
(Pérdidas) Ganancias por diferencias de cambio de conversión	25 d	(10.001)	3.796
Otro resultado integral diferencias de cambio por conversión		(10.001)	3.796
Activos financieros disponibles para la venta			
Ganancias por nuevas mediciones de activos financieros disponibles para la venta		-	185
Otro resultado integral activos financieros disponibles para la venta		-	185
Cobertura de flujos de efectivo			
(Pérdidas) por coberturas de flujos de efectivo		(186)	(886)
Otro resultado integral, antes de impuestos, coberturas del flujo de efectivo		(186)	(886)
Total otro resultado integral que se reclasificará al resultado del período		(10.187)	3.095
Otros componentes de otro resultado integral, antes de impuestos		(10.279)	2.822
Impuesto a las ganancias relacionado con componentes de otro resultado integral			
Impuesto a las ganancias relativo a nuevas mediciones de planes de beneficios definidos		25	74
Impuesto a las ganancias relacionado con coberturas de flujos de efectivo		50	239
Suma de impuestos a las ganancias relacionados con componentes de otro resultado integral		75	313
Total otro resultado integral		(10.204)	3.135
Resultado integral total		9.109	24.974
Resultado integral atribuible a			
Resultado integral atribuible a los propietarios de la controladora		4.434	21.638
Resultado integral atribuible a participaciones no controladoras		4.675	3.336
Resultado integral total		9.109	24.974

Las notas adjuntas forman parte integral de estos Estados Financieros Consolidados.



4) ESTADO DE CAMBIOS EN EL PATRIMONIO CONSOLIDADO

Período actual entre el 1 de enero y el 31 de diciembre de 2018

	Notas	Capital emitido		Reservas por diferencias de cambio por conversión		Reservas de coberturas de flujo de caja		Reservas de ganancias y pérdidas por planes de beneficios definidos		Total Otras Reservas		Ganancias (pérdidas) acumuladas		Patrimonio atribuible a los propietarios de la controladora		Participaciones no controladoras		Patrimonio total	
		MUSD	MUSD	MUSD	MUSD	MUSD	MUSD	MUSD	MUSD	MUSD	MUSD	MUSD	MUSD	MUSD	MUSD	MUSD	MUSD	MUSD	MUSD
Patrimonio al comienzo del período		46.537	(27.889)	(2.540)	(1.589)	(32.018)	172.583	187.102	18.054	205.156									
Cambios en Patrimonio																			
Resultado integral																			
Ganancia (pérdida)	25	-	-	-	-	-	14.638	14.638	4.675	19.313									
Otro resultado integral		-	(10.001)	(136)	(67)	(10.204)	-	(10.204)	-	(10.204)									
Resultado integral		-	(10.001)	(136)	(67)	(10.204)	14.638	4.434	4.675	9.109									
Dividendos	26	-	-	-	-	-	(8.089)	(8.089)	-	(8.089)									
Incremento (disminución) por transferencias y otros cambios	25 a	-	-	-	-	-	(533)	(533)	(1.815)	(2.348)									
Total de cambios en Patrimonio		-	(10.001)	(136)	(67)	(10.204)	6.016	(4.188)	2.860	(1.328)									
Patrimonio al final del período		46.537	(37.890)	(2.676)	(1.656)	(42.222)	178.599	182.914	20.914	203.828									

Las notas adjuntas forman parte integral de estos Estados Financieros Consolidados.



4) ESTADO DE CAMBIOS EN EL PATRIMONIO CONSOLIDADO

Periodo anterior entre el 1 de enero y el 31 de diciembre de 2017

Notas	Capital emitido		Reservas por diferencias de cambio por conversión		Reservas de coberturas de flujo de caja de caja		Reserva de ganancias y pérdidas por planes de beneficios definidos		Reservas de ganancias o pérdidas en la remediación de activos financieros disponibles para la venta		Ganancias (pérdidas) acumuladas		Patrimonio atribuible a los propietarios de la controladora		Participaciones no controladoras		Patrimonio total		
	MUSD	MUSD	MUSD	MUSD	MUSD	MUSD	MUSD	MUSD	MUSD	MUSD	MUSD	MUSD	MUSD	MUSD	MUSD	MUSD	MUSD	MUSD	
Patrimonio al comienzo del periodo	25	46.537	(31.685)	(1.893)	(1.390)	(3.592)	166.459	(38.560)	174.436	13.425	187.861								
Cambios en patrimonio																			
Resultado integral																			
Ganancia (pérdida)	25	-	-	-	-	-	18.503	-	18.503	3.336	21.839								
Otro resultado integral		-	3.796	(647)	(199)	185	-	3.135	3.135	-	3.135								
Resultado integral		-	3.796	(647)	(199)	185	18.503	3.135	21.638	3.336	24.974								
Dividendos	26	-	-	-	-	-	(7.929)	-	(7.929)	-	(7.929)								
Incremento (disminución) por transferencias y otros cambios		-	-	-	-	3.407	(4.450)	3.407	(1.043)	1.293	250								
Total de cambios en patrimonio		-	3.796	(647)	(199)	3.592	6.124	6.542	12.666	4.629	17.295								
Patrimonio al final del periodo		46.537	(27.889)	(2.540)	(1.589)	-	172.583	(32.018)	187.102	18.054	205.156								

Las notas adjuntas forman parte integral de estos Estados Financieros Consolidados.



5) ESTADO DE FLUJO DE EFECTIVO DIRECTO CONSOLIDADO

Por los períodos de doce meses terminados al 31 de diciembre de 2018 (Auditado) y 2017 (Auditado)

	ACUMULADO	
	01.01.18	01.01.17
	31.12.18	31.12.17
Estado de flujos de efectivo	MUSD	MUSD
Flujos de efectivo procedentes de (utilizados en) actividades de operación		
Clases de cobros por actividades de operación		
Cobros procedentes de las ventas de bienes y prestación de servicios	747.829	727.146
Otros cobros por actividades de operación	5.692	1.822
Clases de pagos		
Pagos a proveedores por el suministro de bienes y servicios	(679.032)	(631.927)
Pagos a y por cuenta de los empleados	(51.395)	(47.586)
Pagos por primas y prestaciones, anualidades y otras obligaciones derivadas de las pólizas suscritas	(904)	(875)
Otros pagos por actividades de operación	(3.042)	(1.935)
Intereses recibidos	980	519
Impuestos a las ganancias pagados	(5.969)	(4.112)
Otras entradas (salidas) de efectivo	2.395	(6.998)
Flujos de efectivo netos procedentes de actividades de operación	16.554	36.054
Flujos de efectivo procedentes de (utilizados en) actividades de inversión		
Flujos de efectivo utilizados para obtener el control de subsidiarias u otros negocios	-	(1.680)
Flujos de efectivo utilizados en la compra de participaciones no controladoras	(1.700)	-
Otros cobros por la venta de patrimonio o instrumentos de deuda de otras entidades	-	1.120
Importes procedentes de la venta de propiedades, planta y equipo	4.752	127
Compras de propiedades, planta y equipo	(9.961)	(13.476)
Compras de activos intangibles	(17.958)	(16.240)
Recursos por ventas de otros activos a largo plazo	4.026	1.332
Dividendos recibidos	6.846	12.171
Intereses recibidos	612	546
Otras (salidas) de efectivo	(544)	336
Flujos de efectivo netos (utilizados en) actividades de inversión	(13.927)	(15.764)
Flujos de efectivo procedentes de (utilizados en) actividades de financiación		
Importes procedentes de la emisión de acciones	1.800	2.600
Importes procedentes de préstamos de largo plazo	51.778	47.756
Importes procedentes de préstamos de corto plazo	7.694	16.203
Total importes procedentes de préstamos	59.472	63.959
Préstamos de entidades relacionadas	-	368
Reembolso de préstamos	(40.479)	(59.605)
Pagos de pasivos por arrendamientos financieros	(6.279)	(2.726)
Pagos de préstamos a entidades relacionadas	(380)	(1.155)
Dividendos pagados	(11.691)	(7.250)
Intereses pagados	(9.623)	(8.048)
Otras (salidas) entradas de efectivo	(1.567)	663
Flujos de efectivo netos (utilizados en) actividades de financiación	(8.747)	(11.194)
Incremento neto de efectivo y equivalentes al efectivo, antes del efecto de los cambios en la tasa de cambio	(6.120)	9.096
Efectos de la variación en la tasa de cambio sobre el efectivo y equivalentes al efectivo	(1.366)	747
Incremento neto de efectivo y equivalentes al efectivo	(7.486)	9.843
Efectivo y equivalentes al efectivo al principio del período	35.530	25.687
Efectivo y equivalentes al efectivo al final del período	28.044	35.530

Las notas adjuntas forman parte integral de estos Estados Financieros Consolidados.

NOTA 1 - INFORMACIÓN CORPORATIVA

AGUNSA, es una Sociedad Anónima Abierta (Chilena) inscrita en el Registro de Valores de la Comisión para el Mercado Financiero - CMF con el N° 360 y registrada en la Bolsa de Comercio de Santiago, a través de la cual se transan sus acciones, tiene su domicilio social en Urriola 87 Valparaíso, posee directamente 26 subsidiarias (14 nacionales y 12 extranjeras), e indirectamente 26 subsidiarias (1 nacional y 25 extranjeras), totalizando 52 subsidiarias que participan en sus Estados Financieros Consolidados.

AGUNSA fue constituida el 9 de julio de 1960 como sociedad anónima cerrada, posteriormente, con motivo de su fusión con Inversiones Cabo Froward S.A., en octubre de 1994, se modifican sus estatutos, conservando su nombre y objeto social pasando, a partir de esa fecha, a constituirse como sociedad anónima abierta.

Su giro principal es actuar como Agente de Naves, Empresa de Lanchaje, de Muellaje, Logística y Distribución de cargas a nivel nacional e internacional.

El Controlador de la Sociedad y Matriz última del grupo, es Grupo Empresas Navieras S.A., compañía que a su vez no tiene controlador y posee el 81,066% de la propiedad de AGUNSA.

NOTA 2 - CRITERIOS CONTABLES

Base de preparación y medición de los Estados Financieros

1. Declaración de cumplimiento

Los presentes Estados Financieros Consolidados han sido preparados de acuerdo con las Normas Internacionales de Información Financiera (NIIF o IFRS en su sigla en inglés), emitidas por el International Accounting Standards Board (IASB) y la Norma Internacional de Contabilidad N°1 (NIC 1) denominada "Presentación de Estados Financieros", y representan la adopción integral, explícita y sin reservas de la referida norma. En adelante pueden utilizarse las denominaciones NIC o IAS indistintamente incorporada a las mismas.

Estos Estados Financieros Consolidados reflejan fielmente la situación financiera de AGUNSA al 31 de diciembre de 2018, 31 de diciembre de 2017 y los resultados de las operaciones y resultados integrales, por el período de doce meses terminados al 31 de diciembre de 2018 y 2017, los cambios en el patrimonio y los flujos de efectivo por el período de doce meses terminados al 31 de diciembre de 2018 y 2017.

Los Estados Consolidados de Situación Financiera al 31 de diciembre de 2017, y de Resultados por Función, Resultados Integrales, de Cambios en el Patrimonio y de Flujos de Efectivo por el período de doce meses terminados el 31 de diciembre de 2017, que se incluyen en el presente informe para efectos comparativos, también han sido preparados de acuerdo a IFRS siendo los principios y criterios contables aplicados consistentes con los utilizados en 2018.

Los estados financieros consolidados han sido autorizados por el Directorio de la sociedad con fecha 28 de marzo de 2019.

2. Modelo de presentación de estados financieros

De acuerdo a lo descrito en la circular 1879, de la CMF, AGUNSA cumple con emitir los siguientes Estados Financieros Consolidados:

- Estado de Situación Financiera Consolidados Clasificados
- Estado de Resultados por Función Consolidados
- Estado de Resultados Integral Consolidados
- Estado de Cambios en el Patrimonio Consolidados
- Estado de Flujo de Efectivo Directo Consolidados
- Notas a los Estados Financieros Consolidados

3. Moneda funcional y de presentación

Los Estados Financieros Consolidados son preparados en su moneda funcional que es el Dólar Estadounidense.

Bajo IFRS la determinación de la moneda funcional se basa en el entorno económico principal en el que opera una entidad, normalmente es aquel en el que ésta genera y emplea el efectivo. AGUNSA en base a la moneda que influye fundamentalmente en los precios de venta de los bienes y servicios, factor mencionado en la NIC 21, ha determinado que su moneda funcional es el Dólar Estadounidense. Los Estados Financieros Consolidados son expresados en la moneda de presentación Miles de Dólares Estadounidenses.

4. Bases de consolidación

La consolidación comprende los Estados de Situación Financiera de AGUNSA y de sus subsidiarias al 31 de diciembre de 2018 y 31 de diciembre de 2017. De igual modo, el Estado de Resultados por Función, el Estado de Resultados Integral, el Estado de Cambios en el Patrimonio y el Estado de Flujos de Efectivo por los períodos de doce meses terminados al 31 de diciembre de 2018 y 31 de diciembre de 2017.

Las sociedades subsidiarias se consolidan por el método de integración global, integrándose en los Estados Financieros Consolidados la totalidad de sus activos, pasivos, ingresos, gastos y flujos de efectivo una vez realizado los ajustes y eliminaciones correspondientes de las operaciones entre las compañías del grupo consolidado.

Las subsidiarias son consolidadas completamente desde la fecha de adquisición, que es la fecha en que AGUNSA obtiene el control, definido como la capacidad de dirigir las actividades relevantes que afecten de forma significativa a los rendimientos de la subsidiaria. Continúan siendo consolidadas hasta la fecha en que dicho control cese.

Los Estados Financieros de las subsidiarias son preparados para el mismo período de reporte que la matriz, aplicando consistentemente las políticas y principios contables correspondientes.

La sociedad mantiene inversiones en subsidiarias con moneda funcional distinta al dólar estadounidense. Para efectos de reporte a la sociedad matriz estas subsidiarias traducen sus estados financieros a la moneda de presentación expresando sus activos y pasivos al tipo de cambio de cierre de cada período y sus resultados al tipo de cambio transaccional o promedio mensual, según cada caso, de acuerdo a la NIC 21.

Cuando la moneda funcional de una subsidiaria es la de una economía hiperinflacionaria, cada entidad reexpresa sus estados financieros de acuerdo a NIC 29 antes de traducir todas las partidas del estado de situación financiera y resultados al tipo de cambio de cierre. La situación actual de Argentina se describe en Nota 17 d).



SOCIEDADES INCLUIDAS EN LA CONSOLIDACIÓN:

RUT	PAÍS	ORIGEN	NOMBRE SOCIEDAD	SOCIEDAD	MONEDA	PORCENTAJE DE PARTICIPACIÓN					
						MATRIZ	FUNCIONAL	31.12.18		31.12.17	
								DIRECTO %	INDIRECTO %	TOTAL %	TOTAL %
76.087.702-6	CHILE	CHILE	CONSORCIO AEROPORTUARIO DE MAGALLANES S.A.	CL - AGUNSA	CLP	89,1700	10,8300	100,0000	100,0000		
76.139.803-2	CHILE	CHILE	CONSORCIO AEROPORTUARIO DE CALAMA S.A.	CL - AGUNSA	CLP	99,0000	1,0000	100,0000	100,0000		
76.152.368-6	CHILE	CHILE	DEPÓSITO DE VEHÍCULOS AEROTRANS LIMITADA	CL - AGUNSA	CLP	99,0000	1,0000	100,0000	100,0000		
76.256.545-5	CHILE	CHILE	CONSORCIO AEROPORTUARIO LA SERENA S. A.	CL - AGUNSA	CLP	99,0000	1,0000	100,0000	100,0000		
76.376.843-0	CHILE	CHILE	BODEGAS AB EXPRESS S.A.	CL - AGUNSA	CLP	70,0000	-	70,0000	70,0000		
76.451.351-7	CHILE	CHILE	AGUNSA EXTRAPORTUARIO S.A.	CL - AGUNSA	CLP	99,0000	1,0000	100,0000	100,0000		
79.509.640-K	CHILE	CHILE	RECURSOS PORTUARIOS Y ESTIBAS LTDA.	CL - AGUNSA	USD	99,9659	-	99,9659	99,9659		
79.897.170-0	CHILE	CHILE	TERMINALES Y SERVICIOS DE CONTENEDORES S.A.	CL - AGUNSA	USD	99,0000	-	99,0000	99,0000		
82.994.500-2	CHILE	CHILE	AGENCIAS MARÍTIMAS DEL NORTE S.A.	CL - REPORT	CLP	0,1000	99,9000	100,0000	100,0000		
96.400.000-K	CHILE	CHILE	SOCIEDAD DE CORRETAJE MARÍTIMO UNIVERSAL CHARTERING S.A.	CL - AGUNSA	CLP	99,0000	1,0000	100,0000	100,0000		
96.515.920-7	CHILE	CHILE	MODAL TRADE S.A.	CL - AGUNSA	USD	99,0000	-	99,0000	99,0000		
96.687.080-K	CHILE	CHILE	PETROMAR S.A.	CL - AGUNSA	CLP	99,0000	1,0000	100,0000	100,0000		
96.850.960-8	CHILE	CHILE	SCL TERMINAL AEREO SANTIAGO S.A.	CL - AGUNSA	CLP	51,7900	-	51,7900	51,7900		
96.858.730-7	CHILE	CHILE	PORTUARIA PATACHE S. A.	CL - AGUNSA	CLP	50,0000	24,9800	74,9800	74,9800		
99.504.920-1	CHILE	CHILE	VALPARAISO TERMINAL DE PASAJEROS S.A.	CL - AGUNSA	USD	99,3100	0,6900	100,0000	100,0000		
Extranjero	ARGENTINA	ARGENTINA	AGUNSA ARGENTINA S. A.	CL - AGUNSA	ARS	95,0000	5,0000	100,0000	100,0000		
Extranjero	ARGENTINA	ARGENTINA	MARPACIFICO S. A.	PA - IMIUSA	ARS	-	100,0000	100,0000	100,0000		
Extranjero	ARGENTINA	ARGENTINA	INVERSIONES MARÍTIMAS UNIVERSALES ARGENTINA S.A.	PA - IMIUSA	ARS	-	100,0000	100,0000	100,0000		
Extranjero	BRASIL	BRASIL	AGUNSA SERVICIOS MARÍTIMOS LTDA.	AR - AGUNSA	BRL	-	100,0000	100,0000	100,0000		
Extranjero	CHINA	CHINA	AGUNSA LOGISTICS (HK) LIMITED	PA - IMIUSA	CNY	-	100,0000	100,0000	100,0000		
Extranjero	COLOMBIA	COLOMBIA	AGUNSA LOGISTICS S.A.S.	PA - IMIUSA	COP	-	60,0000	60,0000	60,0000		
Extranjero	COSTA RICA	COSTA RICA	AGUNSA COSTA RICA S. A.	PA - IMIUSA	CRC	-	100,0000	100,0000	100,0000		
Extranjero	CUBA	CUBA	AGUNSA MARIEL S.A.	PA - IMIUSA	CUC	1,0000	99,0000	100,0000	-		
Extranjero	ECUADOR	ECUADOR	AGENCIA MARÍTIMA GLOBAL MARGLOBAL S.A.	CL - AGUNSA	USD	60,0000	-	60,0000	60,0000		
Extranjero	ECUADOR	ECUADOR	MODAL TRADE S. A.	CL - AGUNSA	USD	60,0000	-	60,0000	60,0000		
Extranjero	ECUADOR	ECUADOR	PORTRANS S. A.	CL - AGUNSA	USD	60,0000	-	60,0000	60,0000		
Extranjero	ECUADOR	ECUADOR	ARETINA S. A.	CL - AGUNSA	USD	60,0000	-	60,0000	60,0000		
Extranjero	ECUADOR	ECUADOR	TERMINAL PORTUARIO DE MANTA TPM S.A.	CL - AGUNSA	USD	60,0000	-	60,0000	60,0000		
Extranjero	ECUADOR	ECUADOR	TERMINAL EXTRAPORTUARIO DE MANTA TERM S.A.	CL - AGUNSA	USD	60,0000	-	60,0000	-		
Extranjero	EL SALVADOR	EL SALVADOR	AGUNSA EL SALVADOR S.A.	GT - AGUNSA	USD	-	100,0000	100,0000	100,0000		
Extranjero	ESPAÑA	ESPAÑA	AGUNSA EUROPA S. A.	CL - AGUNSA	EUR	70,0000	30,0000	100,0000	100,0000		
Extranjero	ESPAÑA	ESPAÑA	RECONSA LOGISTICA S.L.	ES - AGUNSA	EUR	-	100,0000	100,0000	100,0000		



NOTAS A LOS ESTADOS FINANCIEROS CONSOLIDADOS

RUT	PAÍS	ORIGEN	NOMBRE SOCIEDAD	SOCIEDAD	MONEDA	PORCENTAJE DE PARTICIPACIÓN			31.12.17	
						MATRIZ	FUNCIONAL	DIRECTO %		INDIRECTO %
Extranjero	ESPAÑA	MODAL TRADE EUROPA S.L.	ES - AGUNSA		EUR			100,0000	100,0000	100,0000
Extranjero	GUATEMALA	AGUNSA GUATEMALA S. A.	PA - IMUSA		GTQ			98,2800	98,2800	98,2800
Extranjero	GUATEMALA	COMERCIOS, REPRESENTACIONES Y ALIANZAS ESTRATÉGICAS S.A.	PA - IMUSA		GTQ			100,0000	100,0000	100,0000
Extranjero	HONDURAS	AGUNSA HONDURAS S.A.	GT - AGUNSA		USD			100,0000	100,0000	100,0000
Extranjero	JAPÓN	CCNI JAPAN LTD.	PA - IMUSA		JPY			-	-	100,0000
Extranjero	MÉXICO	AGUNSA L&D S.A. de C.V.	CL - AGUNSA		MXN	99,0000		1,0000	100,0000	100,0000
Extranjero	MÉXICO	MODAL TRADE S. A. de C.V.	MX - AGUNSA		MXN			100,0000	100,0000	100,0000
Extranjero	MÉXICO	AGUNSA AGENCIA NAVIERA S.A. DE C.V.	MX - AGUNSA		MXN			-	-	60,0000
Extranjero	MÉXICO	AGUNSA REPRESENTACIONES S.A. DE C.V.	MX - AGUNSA		MXN			-	-	60,0000
Extranjero	NICARAGUA	AGUNSA NICARAGUA S.A.	PA - IMUSA		USD			100,0000	100,0000	-
Extranjero	PANAMÁ	INVERSIONES MARÍTIMAS UNIVERSALES S. A.	CL - AGUNSA		USD	100,0000		-	100,0000	100,0000
Extranjero	PANAMÁ	AGUNSA PANAMÁ S.A.	PA - IMUSA		PAB			100,0000	100,0000	100,0000
Extranjero	PANAMÁ	CAMAROS SHIPPING INC.	PA - IMUSA		USD			-	-	100,0000
Extranjero	PERÚ	INVERSIONES MARÍTIMAS UNIVERSALES PERÚ S.A.	CL - AGUNSA		PEN	99,0000		1,0000	100,0000	100,0000
Extranjero	PERÚ	AGENCIAS UNIVERSALES PERÚ S.A.	CL - AGUNSA		PEN	99,0000		1,0000	100,0000	100,0000
Extranjero	PERÚ	INVERSIONES MARÍTIMAS UNIVERSALES DEPÓSITO S.A.	PE - IMPESA		PEN			100,0000	100,0000	100,0000
Extranjero	PERÚ	MODAL TRADE PERÚ S.A.	PE - AGUNSA		PEN			100,0000	100,0000	100,0000
Extranjero	PERÚ	TRANSUNIVERSAL ESTIBAS PERÚ S.A.	PE - IMPESA		PEN			100,0000	100,0000	100,0000
Extranjero	PERÚ	STARCOM PERÚ S.A.C.	PE - IMPESA		PEN			-	-	80,0000
Extranjero	URUGUAY	AGUNSA URUGUAY S.A.	AR - AGUNSA		UYU			100,0000	100,0000	100,0000
Extranjero	URUGUAY	TRANSGRANEL S.A.	PA - IMUSA		UYU			100,0000	100,0000	100,0000
Extranjero	USA	AGUNSA USA INC.	PA - IMUSA		USD			100,0000	100,0000	100,0000
Extranjero	USA	MODAL TRADE USA INC.	CL - MTRADE		USD			100,0000	100,0000	100,0000
Extranjero	VENEZUELA	AGUNSA VENEZUELA S.A.	PA - IMUSA		VEB			100,0000	100,0000	100,0000
Extranjero	VENEZUELA	CCNI DE VENEZUELA, REPRESENTACIONES MARÍTIMAS S.A.	VE - AGUNSA		VEB			100,0000	100,0000	100,0000

**Glosario de subsidiarias, asociadas y otras entidades relacionadas mencionadas en los Estados Financieros**

PAÍS	PAÍS - SIGLA	RAZÓN SOCIAL	RELACIÓN
Argentina	AR - AGUNSA	Agunsa Argentina S. A.	Subsidiaria
Argentina	AR - IMASA	Inversiones Marítimas Argentinas S.A.	Relacionada
Argentina	AR - IMUSA	Inversiones Marítimas Universales Argentina S.A.	Subsidiaria
Argentina	AR - MARPACÍFICO	Marpacífico S. A.	Subsidiaria
Brasil	BR - AGUNSA	Agunsa Servicios Marítimos Ltda.	Subsidiaria
Chile	CL - AEXSA	Agunsa Extraportuario S.A.	Subsidiaria
Chile	CL - AGENOR	Agencias Marítimas del Norte S.A.	Subsidiaria
Chile	CL - AGENTAL	Agencias Marítimas Agental Ltda.	Relacionada
Chile	CL - ATI	Antofagasta Terminal Internacional S.A.	Relacionada
Chile	CL - AUSTRAL	Transportes Austral S.A.	Relacionada
Chile	CL - BODEGAS ABX	Bodegas AB Express S.A.	Subsidiaria
Chile	CL - CACSA	Consorcio Aeroportuario de Calama S.A.	Subsidiaria
Chile	CL - CAMSA	Consorcio Aeroportuario de Magallanes S.A.	Subsidiaria
Chile	CL - CASSA	Consorcio Aeroportuario de La Serena S.A.	Subsidiaria
Chile	CL - CMC	Compañía Marítima Chilena S.A.	Relacionada
Chile	CL - SCADS	Sociedad Concesionaria Aeropuerto del Sur S.A.	Asociada
Chile	CL - CPT	CPT Empresas Marítimas S.A.	Asociada
Chile	CL - CPT INMOBILIARIA	CPT Inmobiliaria S.A.	Relacionada
Chile	CL - CPT WELLBOATS	CPT Wellboats S.A.	Relacionada
Chile	CL - FRAMAR	Inversiones Framar S.A.	Relacionada
Chile	CL - FRASAL	Compañía Naviera Frasal S.A.	Relacionada
Chile	CL - FRASUR	Servicios Integrales Frasur S.A.	Relacionada
Chile	CL - FROWARD	Portuaria Cabo Froward S.A.	Relacionada
Chile	CL - GEN	Grupo Empresas Navieras S.A.	Matriz
Chile	CL - JB MARÍTIMA	Jotabe Marítima Ltda.	Relacionada
Chile	CL - KAR LTDA.	Depósito de Vehículos Aerotrans Limtada	Subsidiaria
Chile	CL - KAR S.A.	Kar Logistics S.A.	Asociada
Chile	CL - LILSA	Logística e Inmobiliaria Lipangue S.A.	Asociada
Chile	CL - LNG TUGS	LNG TUGS Chile S.A.	Relacionada
Chile	CL - MINKESA	Inversiones Minke S.A.	Relacionada
Chile	CL - MTRADE	Modal Trade S.A.	Subsidiaria
Chile	CL - NASA	Naviera Austral S.A.	Relacionada
Chile	CL - NAUTILUS	Marítima Nautilus S.A.	Relacionada
Chile	CL - NAVIERA PUELICHE	Naviera Puelche S.A.	Relacionada
Chile	CL - PETROMAR	Petromar S.A.	Subsidiaria
Chile	CL - PPSA	Portuaria Patache S. A.	Subsidiaria
Chile	CL - QUELLÓN	Puerto Quellón S.A.	Relacionada
Chile	CL - REDES	Redes y Servicios del Sur S.A.	Relacionada
Chile	CL - REMOLCADORES	CPT Remolcadores S.A.	Relacionada
Chile	CL - REMTOC	Remolcadores Tocopilla Ltda.	Relacionada
Chile	CL - REPORT	Recursos Portuarios y Estibas Ltda.	Subsidiaria
Chile	CL - SALFRA	Inmobiliaria Salfra S.A.	Relacionada
Chile	CL - SALTEK	Transportes y Servicios Saltek S.A.	Relacionada
Chile	CL - SCL	SCL Terminal Aéreo de Santiago S.A.	Subsidiaria
Chile	CL - SERPOR	Servicios Portuarios Quellón S.A.	Relacionada
Chile	CL - SURPROCESO	Sur Proceso S.A.	Relacionada
Chile	CL - TERMACHI	Terminales Marítimos Chilenos Ltda.	Relacionada
Chile	CL - TESCO	Terminales y Servicios de Contenedores S.A.	Subsidiaria
Chile	CL - TPA	Terminal Puerto Arica S.A.	Relacionada
Chile	CL - TRANS DEL ESTUARIO	Transportes del Estuario S.A.	Relacionada
Chile	CL - TRANSFOOD	Transfood S.A.	Relacionada
Chile	CL - TRANSMARCHILAY	Transporte Marítimo Chiloé Aysén S.A.	Relacionada
Chile	CL - TRANSMARQUIN	Transportes Marítimos Transmarquin S.A.	Relacionada
Chile	CL - TRANSPORTES	Transportes Puelche S.A.	Relacionada
Chile	CL - TRASUR	Trasur S.A.	Relacionada
Chile	CL - TTPSA	Talcahuano Terminal Portuario S.A.	Relacionada
Chile	CL - UNICHART	Sociedad de Corretaje Marítimo Universal Chartering S.A.	Subsidiaria
Chile	CL - VTP	Valparaíso Terminal de Pasajeros S.A.	Subsidiaria
China	CN - AGUNSA	Agunsa Logistics (HK) Limited	Subsidiaria
Colombia	CO - AGUNSA	Agunsa Logistics S.A.S.	Subsidiaria
Colombia	CO - MARITRANS	Maritrans S.A.	Asociada
Colombia	CO - TRANSDEPOT	Transdepot S.A.S.	Asociada
Costa Rica	CR - AGUNSA	Agunsa Costa Rica S. A.	Subsidiaria
Cuba	CU - MARIEL	Agunsa Mariel S.A.	Subsidiaria
Ecuador	EC - ARETINA	Aretina S. A.	Subsidiaria
Ecuador	EC - MARGLOBAL	Agencia Marítima Global Marglobal S.A.	Subsidiaria
Ecuador	EC - MTRADE	Modal Trade S. A.	Subsidiaria

Glosario de subsidiarias, asociadas y otras entidades relacionadas mencionadas en los Estados Financieros

PAÍS	PAÍS - SIGLA	RAZÓN SOCIAL	RELACIÓN
Ecuador	EC - PORTRANS	Portrans S. A.	Subsidiaria
Ecuador	EC - SAGEMAR	Servicios y Agenciamiento Marítimos S.A.	Relacionada
Ecuador	EC - TPMSA	Terminal Portuario de Manta TPM S.A.	Subsidiaria
Ecuador	EC - TEPMSA	Terminal Extraportuario de Manta TEPM S.A.	Subsidiaria
Ecuador	EC - WHLEC	Wanhai Lines Ecuador S.A.	Asociada
El Salvador	SV - AGUNSA	Agunsa El Salvador S.A.	Subsidiaria
España	ES - AGUNSA	Agunsa Europa S. A.	Subsidiaria
España	ES - MTRADE	Modal Trade Europa S.L.	Subsidiaria
España	ES - RECONSA	Reconsa Logística S.L.	Subsidiaria
España	ES - TERMASA	Terminales Marítimas S.A.	Asociada
España	ES - TMBSA	Terminales Marítimas de Bilbao S.A.	Relacionada
Guatemala	GT - AGUNSA	Agunsa Guatemala S. A.	Subsidiaria
Guatemala	GT - CRAESA	Comercios, Representaciones y Alianzas Estratégicas S.A.	Subsidiaria
Honduras	HN - AGUNSA	Agunsa Honduras S.A.	Subsidiaria
México	MX - AGUNSA	Agunsa L&D S.A. de C.V.	Subsidiaria
México	MX - MTRADE	Modal Trade S. A. de C.V.	Subsidiaria
México	MX - NAVIERA	Agunsa Agencia Naviera S.A. de C.V.	Subsidiaria
México	MX - REPRESENTACIONES	Agunsa Representaciones S.A. de C.V.	Subsidiaria
Nicaragua	NI - AGUNSA	Agunsa Nicaragua S.A.	Subsidiaria
Panamá	PA - AGUNSA	Agunsa Panamá S.A.	Subsidiaria
Panamá	PA - BEST CHANNEL	Best Channel Bunkering Corp.	Relacionada
Panamá	PA - IMUSA	Inversiones Marítimas Universales S. A.	Subsidiaria
Panamá	PA - INMARSA	Inversiones Marítimas CPT Panamá S.A.	Relacionada
Panamá	PA - SOUTHCAPE	South Cape Financial and Maritime Corp.	Relacionada
Perú	PE - AGEMARPE	Inmobiliaria Agemarpe S.A.C.	Asociada
Perú	PE - AGUNSA	Agencias Universales Perú S.A.	Subsidiaria
Perú	PE - EMS	Empresa Marítima del Sur S.A.C.	Relacionada
Perú	PE - IMUDESA	Inversiones Marítimas Universales Depósito S.A.	Subsidiaria
Perú	PE - IMUPESA	Inversiones Marítimas Universales Perú S.A.	Subsidiaria
Perú	PE - INMARSA	Inversiones Marítimas CPT Perú S.A.	Relacionada
Perú	PE - MTRADE	Modal Trade Perú S.A.	Subsidiaria
Perú	PE - STARCOM	Starcom Perú S.A.C.	Subsidiaria
Perú	PE - TUESA	Transuniversal Estibas S.A.C.	Subsidiaria
Uruguay	UY - AGUNSA	Agunsa Uruguay S.A.	Subsidiaria
Uruguay	UY - TRANSGRANEL	Transgranel S.A.	Subsidiaria
USA	US - AGUNSA	Agunsa USA Inc.	Subsidiaria
USA	US - FIT	Florida International Terminal	Asociada
USA	US - MTRADE	Modal Trade Usa Inc.	Subsidiaria
Venezuela	VE - AGUNSA	Agunsa Venezuela S.A.	Subsidiaria
Venezuela	VE - CCNI	CCNI de Venezuela, Representaciones Marítimas S.A.	Subsidiaria
Venezuela	VE - SELINGER	Agencia Selinger C.A.	Asociada

Glosario de monedas mencionadas en los Estados Financieros

Nombre de la moneda	Código ISO 4217
Peso Argentino	ARS
Real Brasileño	BRL
Unidades de Fomento (Chile)	CLF
Peso Chileno	CLP
Hong Kong dólar	CNY
Peso Colombiano	COP
Euro	EUR
Yen Japonés	JPY
Peso Mexicano	MXN
Nuevo Sol Peruano	PEN
Dólares Estadounidenses	USD
Bolívar Venezolano	VEB

5. Efectivo y efectivo equivalente

El Efectivo y Efectivo Equivalente reconocido en los Estados Financieros comprende los saldos bancarios, depósitos a plazo, fondos mutuos, y otras inversiones cuya principal característica es su liquidez con vencimiento de tres meses o menos. Estas partidas se registran a costo histórico más intereses devengados.

Las inversiones clasificadas como Efectivo Equivalente se negocian en el mercado y devengan intereses de acuerdo a una tasa pactada. El interés devengado sobre dichas inversiones se registra en el Estado de Resultados por Función en cada cierre financiero.

Las inversiones en fondos mutuos son del tipo Money Market, de corto plazo, y de gran liquidez. Estos fondos tienen riesgos relativamente bajos y generan una rentabilidad dentro de un rango acotado.

6. Otros activos financieros corrientes

a) Activos financieros a valor razonable con cambios en resultados

El Grupo clasifica sus activos financieros dentro de esta categoría cuando el objetivo de las inversiones realizadas es obtener rentabilidad a corto plazo dada la variación de los precios de mercado. El valor del activo se registra financieramente como activo corriente en la fecha de negociación.

Estos activos se valorizan a valor razonable, y la variación de éstos se registra en el Estado de Resultados por Función según sea un aumento de valor (utilidad) o como una disminución de valor (pérdida).

- i) Para aquellos instrumentos que se transan en el mercado activo y que no son considerados como equivalentes de efectivo, el valor está dado por el precio de mercado.
- ii) En otros casos, cuando los instrumentos financieros son únicos y no tienen cotización en un mercado activo, es necesario recurrir a modelos de valoración, tomando los inputs de mercado coherentes para el cálculo del valor, es el caso de los instrumentos derivados.

b) Activos financieros disponibles para la venta

Los activos financieros disponibles para la venta, se valorizan a valor justo cuando es posible determinarlo de forma fiable a la fecha de cierre de los Estados Financieros.

Las variaciones del valor razonable, se registran con cargo o abono a una Reserva del Patrimonio denominada "Reservas de ganancias o pérdidas en la remediación de activos financieros disponibles para la venta", como clasificación de "Otras reservas". En caso de que el valor razonable sea inferior al costo de adquisición, si existe una evidencia objetiva de que el activo ha sufrido un deterioro que no pueda considerarse temporal, la diferencia se registra directamente en el Estado de Resultados por función.

Una vez producida la enajenación de estas inversiones, el monto acumulado en el rubro Reserva del Patrimonio referente a dichas inversiones es imputado íntegramente en el Estado de Resultados por Función. El Grupo mantiene una cartera de bonos clasificados bajo este rubro.

7. Otros activos no financieros, corrientes

Son aquellos activos que por el hecho de ser diferibles y/o amortizados en el tiempo, como son los gastos anticipados (seguros) se reconocen en este rubro. También se incluye el saldo de IVA crédito cuando es mayor al Débito fiscal.

8. Deudores comerciales y cuentas por cobrar corrientes

Corresponde a aquellos activos financieros con pagos fijos y determinables que no tienen cotización en el mercado activo. Las cuentas de Deudores Comerciales y Otras Cuentas por Cobrar son valorizadas a costo amortizado, lo cual, es igual al valor de la factura, registrando el correspondiente ajuste en caso de existir evidencia objetiva de riesgo de pago por parte del cliente (deterioro). Asimismo, se ha aplicado una Provisión de Incobrabilidad considerando la Pérdida Esperada en las cuentas por cobrar según lo establece IFRS 9. El cálculo del costo amortizado no presenta diferencias con respecto al monto facturado debido a que la transacción no tiene costos significativos asociados.

9. Otros pasivos financieros, corrientes

a) Préstamos que devengan intereses

Todos los préstamos son inicialmente reconocidos al valor razonable del pago recibido menos los costos de transacción directamente atribuibles. Posteriormente son medidos al costo amortizado usando el método de tasa efectiva de interés. Estos se presentan en el Pasivo Corriente si su vencimiento es menor a un año y en Pasivo No Corriente si es mayor a un año.

Los intereses devengados son registrados en el Estado de Resultados por Función en cada fecha de cierre de los Estados Financieros y los intereses reales se registran en el momento del pago, con cargo a resultados reversando la contabilización por lo devengado.

b) Instrumentos financieros contratos derivados

Los Instrumentos Financieros Derivados pueden ser clasificados como de negociación o como de cobertura según sea su naturaleza; para el último caso, sólo podrían pertenecer a esta categoría si se cumpliera con los requisitos que le permiten aplicar contabilidad de cobertura.

El Grupo AGUNSA mantiene contratos swap de tasa de interés y de moneda de corto plazo y largo plazo, clasificados como derivados de negociación. El valor del swap se calcula como el valor presente de los flujos futuros netos generados por el instrumento, dada una tasa de interés variable proyectada y descontados por dicha tasa. La variación del valor entre un período y otro es registrada en resultados como un ingreso o un gasto financiero y su contrapartida será un activo o pasivo dependiendo si la variación es positiva o negativa.

A partir del 1 de enero de 2016, la subsidiaria Bodegas AB Express S. A. aplica contabilidad de coberturas para una operación de financiamiento denominada en moneda local variable, vía swap de moneda. En particular, el objetivo es cubrir el riesgo de variabilidad de flujos de caja asociados a los intereses de la deuda con bancos y el riesgo de variabilidad de ingresos denominados de unidades de fomento, principalmente provenientes de arriendos.

10. Inversiones Contabilizadas Utilizando el Método de la Participación

Las asociadas son entidades sobre las cuales la inversionista tiene influencia significativa, definida como la capacidad de manejar las políticas financieras y operacionales de ellas, sin llegar a tener el control.

Las Inversiones en asociadas son contabilizadas usando el método de la participación. El reconocimiento inicial de la inversión en una asociada o negocio conjunto se registrará al costo y el importe en libros se incrementará o disminuirá para reconocer la parte del inversionista en el resultado del período de la participada después de la fecha de adquisición. La parte del inversionista en el resultado de la participada se reconocerá en el resultado del período del inversionista. Las distribuciones recibidas de la participada reducirán el importe en libros de esta inversión.

11. Provisiones no corrientes por beneficios a los empleados

La Sociedad constituye pasivos por obligaciones por indemnizaciones por años de servicio, cuya obligación nace, en base a lo estipulado en los contratos individuales del personal clave de gerencia. La obligación se trata, de acuerdo con NIC 19, de la misma manera que los planes de beneficios definidos y es registrada como un pasivo y como un gasto en el Estado de Resultados por Función.

El pasivo reconocido en el estado de situación financiera representa el valor presente de la obligación más/menos los ajustes por ganancias o pérdidas actuariales no reconocidas y los costos por servicios pasados.

Las ganancias y pérdidas actuariales que surgen de los ajustes basados en la experiencia y cambios en los supuestos actuariales se imputan íntegramente en el estado de resultados integrales, afectando al Patrimonio de conformidad con los cambios que a contar de 01.01.2013 tuvo la NIC 19 de “Beneficio a los Empleados”, durante el ejercicio económico que se registran.

12. Plusvalía

La plusvalía adquirida es inicialmente medida al costo. El exceso del costo de la combinación de negocios, se mide sobre la participación del interés del Grupo AGUNSA, en el valor justo neto de los activos, pasivos y pasivos contingentes identificables de la adquisición. Luego del reconocimiento inicial, la plusvalía adquirida es medida al costo menos cualquier pérdida acumulada por deterioro.

Los intereses no controladores representan la porción de utilidades o pérdidas y patrimonio que no son propiedad del Grupo AGUNSA y son presentados separadamente en el Estado de Resultados por Función Consolidado, en el Estado de Resultado Integral Consolidado, en el Estado de Cambios del Patrimonio y en el Estado de Situación Financiera Consolidado.

Las adquisiciones de intereses no controladores, son contabilizadas usando el método de extensión de la entidad matriz, donde, la diferencia entre el monto pagado y el valor libro de la porción de los activos netos adquiridos, es reconocida como Menor Valor de Inversión.

Cuando se vende, alguna participación en asociadas, la diferencia entre el precio de venta y los activos netos, más diferencias de conversión acumulada y la plusvalía no amortizada es reconocida en el Estado de Resultados por Función.

Las combinaciones de negocios en las que la Sociedad adquiere el control de uno o varios negocios mediante la fusión o escisión de varias empresas o por la adquisición de todos los elementos patrimoniales de una empresa o de una parte que constituya uno o más negocios, se registran por el método de adquisición, que supone contabilizar, en la fecha de adquisición, los activos identificables adquiridos y los pasivos asumidos por su valor razonable, siempre y cuando éste pueda ser medido con fiabilidad. La diferencia entre el coste de la combinación de negocios y el valor de los activos identificables adquiridos menos el de los pasivos asumidos se registra como fondo de comercio, en el caso en que sea positiva, o como un ingreso en la cuenta de pérdidas y ganancias, en el caso en que sea negativa.

Las combinaciones de negocios para las que en la fecha de cierre del ejercicio no se ha concluido el proceso de valoración necesario para aplicar el método de adquisición se contabilizan utilizando valores provisionales. Estos valores deben ser ajustados en el plazo máximo de un año desde la fecha de adquisición. Los ajustes que se reconozcan para completar la contabilización inicial se realizan de forma retroactiva, de forma que los valores resultantes sean los que se derivarían de haber tenido inicialmente dicha información, ajustándose, por tanto, las cifras comparativas.

13. Conversión de moneda extranjera

a) Información previa

Los Estados Financieros Consolidados son presentados en miles de dólares estadounidenses, que es la moneda funcional y de presentación de la sociedad.

Cada entidad del Grupo determina su propia moneda funcional y las partidas incluidas en los estados financieros de cada entidad son medidas usando esa moneda funcional.

Las transacciones en monedas extranjeras son inicialmente registradas al tipo de cambio de la moneda funcional a la fecha de la transacción.

Los activos y pasivos monetarios denominados en moneda distinta del dólar son traducidos al tipo de cambio de la moneda funcional a la fecha de cierre de los Estados Financieros, mientras que los no monetarios valorados a su costo histórico, se convierten aplicando los tipos de cambio vigente en la fecha en la que tuvo lugar la transacción.

Todas las diferencias de cambio en moneda distinta del dólar que se generan son reconocidas como utilidades o pérdidas según corresponda en el rubro Diferencias de Cambio.

b) Tipos de cambios aplicados

Los tipos de cambios con respecto al dólar estadounidense, aplicados por la sociedad y sus subsidiarias al cierre de los períodos que se indican son los siguientes:

		31.12.18	31.12.17
		USD	USD
* Peso Chileno	CLP	0,00144	0,00163
* Euro	EUR	1,14390	1,20236
* Peso Argentino	ARS	0,02660	0,05377
* Peso Mexicano	MXN	0,05081	0,05054
* Nuevo Sol Peruano	PEN	0,29638	0,30845

c) Transacciones en el exterior

La conversión de los activos y pasivos de operaciones en Subsidiarias y Asociadas extranjeras, se efectúan considerando que los ingresos y gastos se convierten a los tipos de cambio vigentes en la fecha de cada transacción, y que los activos, pasivos, y los ajustes a los activos netos, se convierten al tipo de cambio de cierre en la fecha de cada Estado Financiero, según lo dispuesto en NIC 21. Las diferencias de cambio por conversión de las inversiones en moneda funcional distinta del dólar, se llevan con cargo o abono en el Estado de Resultado Integral.

Las diferencias de cambio por conversión se mantienen en la cuenta patrimonial Reservas por diferencias de cambio por conversión hasta la disposición total de la inversión que la originó, ocasión en que se reclasifica del patrimonio al resultado (como un ajuste por reclasificación) cuando se reconozca la ganancia o pérdida de la disposición.

La sociedad considera que existe disposición parcial cuando involucra la pérdida de control de una subsidiaria o pérdida de influencia significativa alterándose la proporción de propiedad sobre la inversión. Al no existir disposición parcial, la entidad no reclasificará al resultado las diferencias de cambio por conversión, manteniéndolas en un componente separado del patrimonio hasta su disposición total.

14. Propiedades, Planta y Equipo

Los activos fijos de Propiedades, Planta y Equipo son medidos al costo de adquisición o construcción, menos depreciación acumulada y pérdida por deterioro cuando esta última corresponda. Los costos en que se incurren por mantenimientos mayores, son reconocidos como Propiedades, Planta y Equipo cuando éstos cumplen con los requisitos definidos en NIC 16. Estos activos son amortizados con cargo a resultados, en el período restante hasta, la próxima mantención mayor programada.

En el momento de enajenación de un bien, cualquier reserva existente reconocida con anterioridad es registrada como parte del costo de venta de dicho bien.

AGUNSA y sus subsidiarias han separado por componentes los bienes raíces en los casos que aplique tal distinción (terrenos y bienes inmuebles). La sociedad matriz y sus subsidiarias no han determinado valores residuales a bienes de Propiedades, Planta y Equipo ya que no es posible obtener una estimación confiable de este valor al final de su vida útil.

Los bienes clasificados en Propiedades, Planta y Equipo se deprecian en forma lineal, a lo largo de su vida útil, la que se expresa en años. Los terrenos no se afectan con depreciaciones. Las estimaciones de vidas útiles son revisadas al menos anualmente. A continuación se presenta una descripción de las estimaciones de vida útil para los rubros de Propiedades, Planta y Equipos.

		Vida Mínima	Vida Máxima
Edificios	Años	9	60
Planta y Equipo	Años	1	20
Lanchas	Años	10	12
Naves – Buques Tanque	Años	20	20
Equipamiento de Tecnologías de la Información	Años	2	13
Instalaciones Fijas y Accesorios	Años	1	60
Vehículos de Motor	Años	2	10
Otras Propiedades, Planta y Equipo	Años	3	12

15. Propiedades de inversión

Las Propiedades de Inversión corresponden a terrenos y oficinas de la Subsidiaria Agunsa Europa S.A. y son valorizadas según el modelo del costo, esto es valor de la inversión menos depreciaciones acumuladas y, si hubiere, las pérdidas por deterioro.

16. Inventarios

Los inventarios son valorizados al costo, o al valor neto de realización, el que sea menor dependiendo del tipo de bienes. El Costo de los Inventarios se asigna usando el método FIFO (primera entrada, primera salida) o el Costo Promedio Ponderado (CPP).

El Costo de adquisición comprende el precio de compra, los aranceles de importación y otros impuestos (que no sean recuperables posteriormente de las autoridades fiscales), los transportes, el almacenamiento y otros costos directamente atribuibles a la adquisición de los bienes.

Los descuentos comerciales, las rebajas y otras partidas similares son deducidas para determinar el costo de adquisición.

El valor neto realizable, es el precio estimado de venta en el curso normal del negocio menos los costos estimados para determinar su producción y los costos estimados necesarios para llevar a cabo la venta.

17. Activos intangibles distinto de la plusvalía

Se incluyen los activos no monetarios y Activos Intangibles adquiridos que se reconocen al costo en el reconocimiento inicial.

El costo de los Activos Intangibles que pudieran ser adquiridos en combinaciones de negocios, es su valor razonable a la fecha de adquisición.

Después de su reconocimiento inicial, los Activos Intangibles son registrados al costo menos cualquier amortización acumulada y pérdida por deterioro acumulada.

Los Activos Intangibles generados internamente, no son capitalizados y el gasto es reflejado en el Estado de Resultados por Función en el ejercicio en el cual éste se haya incurrido.

Las vidas útiles de los Activos Intangibles son evaluadas como finitas o indefinidas.

Los Activos Intangibles con vidas finitas son amortizados durante su vida útil económica y los con vida útil indefinida, debe compararse con su valor recuperable en cada cierre de ejercicio.

Las vidas útiles de aquellos intangibles amortizables se presentan agrupadas por sus respectivas clases en la siguiente tabla:

		Mínimo	Máximo
Contratos de Concesión de Puertos y Aeropuertos	Años	2	40
Patentes, Marcas Registradas y Otros Derechos	Años	6	10
Programas Informáticos	Años	1	4
Otros Activos Intangibles Identificables	Años	4	26

De aplicar deterioro a los Activos Intangibles, anualmente se efectuarán pruebas o cada vez que existen indicadores de que el activo pueda estar deteriorado.

Los Activos Intangibles corresponden a programas informáticos y valores pagados por derechos de patentes municipales que pueden ser vendidas.

Se incluyen en el rubro, Activos Intangibles derivados de Contratos de Concesión de Aeropuertos y Terminales Portuarios, las subsidiarias Consorcio Aeroportuario de Magallanes S. A., Consorcio Aeroportuario de Calama S.A., Consorcio Aeroportuario La Serena S.A. y Terminal Portuario de Manta TPM S.A. en su calidad de sociedades concesionarias preparan y presentan sus estados financieros aplicando IFRIC 12.

En el rubro Otros Activos Intangibles Identificables se encuentran la sub-concesión de Bodegas AB Express S.A. y Valparaíso Terminal de Pasajeros S.A.

La Sociedad amortiza los Activos Intangibles linealmente durante los años de vida útil asignados.

18. Costos de investigación y desarrollo

Los costos de investigación son cargados a gastos a medida que son incurridos.

19. Deterioro

a) Activos financieros

La Sociedad evaluará permanentemente y en especial en cada fecha de cierre, la existencia de evidencia objetiva de que un activo financiero o un grupo de activos financieros pudieran estar deteriorados. Para ello la Sociedad revisará la existencia de hechos que, posteriores al reconocimiento inicial del activo, impacten en forma negativa sobre los flujos estimados del activo financiero o grupo de activos financieros analizados.

b) Deudores comerciales y otras cuentas por cobrar

La Compañía evalúa permanentemente y en cada fecha de estado de situación financiera, si sus Deudores Comerciales y otras Cuentas por Cobrar presentan indicios de deterioro.

El deterioro se aplica a aquellas facturas o cuentas por cobrar que definitivamente no serán recuperadas, esto mediante evidencia concreta y objetiva.

Se aplica IFRS 9 para Provisionar Deterioro de los Deudores comerciales.

c) Deterioro de activos no financieros

En cada fecha de reporte, el Grupo AGUNSA evalúa si existen indicadores de que un activo podría estar deteriorado. Si tales indicadores existen, o cuando se presente un requerimiento anual de pruebas de deterioro de un activo, la sociedad realiza una estimación del monto recuperable del activo.

El monto recuperable de un activo, es el monto mayor entre el valor razonable de un activo o unidad generadora de efectivo menos los costos de venta y su valor en uso.

Cuando el valor libro de un activo excede su monto recuperable, el activo es considerado deteriorado y es disminuido hasta su monto recuperable.

Al evaluar el valor en uso, los futuros flujos de efectivo estimados son descontados a su valor presente usando una tasa de descuento antes de impuesto.

Para determinar el valor razonable menos costos de venta, se usa un modelo de valuación apropiado. Estos cálculos son corroborados por múltiples de valuación, precios de acciones cotizadas para subsidiarias u otros indicadores de valor razonable disponibles.

De existir pérdidas integrales de deterioro de operaciones continuas, ellas deben ser reconocidas en el Estado de Resultados en las categorías de gastos, consistentes con la función del activo deteriorado.

Los siguientes criterios también son aplicados en la evaluación de deterioro de activos específicos:

- La Plusvalía adquirida, de existir, es revisada anualmente para determinar si existe o no deterioro que indiquen que el valor libro pueda estar deteriorado.
- Cuando el monto recuperable de la unidad generadora de efectivo es menor al valor libro de ésta, a la cual, se ha asignado Plusvalía adquirida, se reconoce una pérdida por deterioro. Las pérdidas por deterioro relacionadas con la Plusvalía adquirida no pueden ser reversadas en períodos futuros.

20. Cuentas por pagar comerciales y otras cuentas por pagar

Las Cuentas por pagar comerciales y otras cuentas por pagar se registran a su valor nominal. Se incluyen dentro del ítem otras cuentas por pagar facturas por recibir, cobro pólizas por cuenta compañía de seguros, dividendos por pagar a accionistas y otros. Dichas partidas no se encuentran afectas a intereses.

21. Arrendamiento de activos

a) Leasing financiero

Los leasing financieros que transfieren sustancialmente todos los riesgos y beneficios incidentales a la propiedad de la partida arrendada, son capitalizados al comienzo del leasing al valor razonable de la propiedad arrendada o, si es menor, al valor presente de los pagos mínimos del leasing. Los pagos del leasing son distribuidos entre los cargos por financiamiento y la reducción de la obligación de leasing para obtener una tasa constante de interés sobre el saldo pendiente del pasivo. Los gastos financieros son reflejados en el Estado de Resultados por Función.

Los activos en leasing capitalizados son depreciados por el período que resulte menor, entre la vida útil estimada del activo y la vigencia del leasing. En el caso de existir una certeza razonable que se obtendrá la propiedad al final de la vigencia del leasing, la vida útil asignada será la estimada para cada tipo de bien. Los bienes no son de propiedad legal de la empresa hasta que no se ejerce la opción de compra.

b) Leasing operacionales

Los pagos de leasing operacionales son reconocidos linealmente como gastos en el Estado de Resultados por Función durante la vigencia del contrato leasing operacional de existir.

c) Retro-arrendamiento

La Sociedad ha efectuado ventas de propiedades, planta y equipo con pacto de retro-arrendamiento financiero. El resultado obtenido en la venta se difiere durante la vida útil remanente del bien y se amortiza en porción de su depreciación.

22. Provisiones

Las provisiones corresponden a pasivos en los que existe incertidumbre acerca de su cuantía o vencimiento. Se debe reconocer una provisión cuando, y sólo cuando, se dan las siguientes circunstancias:

- a) Una entidad tiene una obligación presente (ya sea legal o implícita) como resultado de un evento pasado;
- b) es probable que la entidad tenga que desprenderse de recursos que comporten beneficios económicos, para cancelar la obligación; y
- c) puede hacerse una estimación fiable del importe de la obligación. En la norma se destaca que sólo en casos extremadamente excepcionales no será posible la estimación de la cuantía de la deuda.

23. Reconocimiento de ingresos y gastos

a) Información previa

Los Ingresos procedentes de contratos con clientes corresponden a la entrada bruta de beneficios económicos durante el ejercicio, surgidos en el curso de las operaciones del Grupo. El monto de los ingresos se muestra neto de los impuestos que las gravan, descuentos de precios y otros que afecten directamente el precio de venta.

El Grupo reconoce ingresos de conformidad con la metodología requerida en la IFRS 15 - Ingresos de actividades ordinarias procedentes de contratos con clientes, basado en el principio de que los ingresos se reconocen por un monto que refleje la contraprestación a la que la entidad espera tener derecho a cambio de transferir bienes o servicios a un cliente.

Este principio fundamental debe ser aplicado en base a un modelo de cinco pasos:

1. Identificación del contrato con el cliente;
2. Identificación de las obligaciones de desempeño del contrato;
3. Determinación del precio de la transacción;
4. Asignación del precio de la transacción a las obligaciones de desempeño; y
5. Reconocimiento de los ingresos a medida que se satisfacen las obligaciones de desempeño.

El Grupo basa sus estimaciones de ganancia en resultados históricos, tomando en consideración el tipo de cliente, el tipo de transacción, y las especificaciones de cada contrato.

Ingresos ordinarios por ventas de bienes

De acuerdo a los criterios establecidos por IFRS 15, las ventas de existencias se reconocen como ingresos cuando se transfiere el control al cliente de un bien (la capacidad de dirigir su uso y de recibir los beneficios derivados del mismo).

Ingresos por arrendamientos

Los ingresos y gastos se imputan en función del criterio del devengo, excepto los ingresos mínimos que surgen del arriendo operativo de bienes inmuebles clasificados como propiedad de inversión, los que son reconocidos linealmente durante la vigencia del contrato de arrendamiento, de acuerdo a lo indicado en NIC 17 "Arrendamientos".

b) Ingresos operacionales

Los ingresos y gastos se imputan a la cuenta de resultados en función del criterio del devengo, es decir, en la medida que los servicios han sido prestados y sea probable que los beneficios económicos fluyan a la sociedad matriz y a sus subsidiarias y puedan ser confiablemente medidos, con independencia del momento en que se produzca el efectivo o financiamiento derivado de ello.

Los ingresos de la sociedad matriz y/o de sus subsidiarias provienen principalmente de la prestación de los servicios vinculados con la actividad marítima, portuaria, de logística y distribución de cargas, las cuales son realizadas tanto a nivel nacional como internacional.

Los ingresos por los tipos de servicios antes mencionados están basados en tarifas que se han establecido en contratos de agenciamiento tanto con clientes nacionales como extranjeros, teniendo la mayor parte de ellas como moneda de expresión y acuerdo el dólar estadounidense, el cual para el caso de las atenciones a naves opera de acuerdo a las fechas de zarpe y para las atenciones a la carga según el tipo de cambio vigente a la fecha del servicio.

El valor neto del monto facturado es abonado directamente a ingresos operacionales de las líneas de negocios que corresponda, cuyas nominaciones corresponden precisamente a los nombres de segmentaciones por líneas de negocios a nivel consolidado.

c) Costos financieros de actividades no financieras

Se imputan a resultados en función del método del devengado considerando que los de tipo operacional son cargados directamente a las respectivas líneas de negocios.

d) Capitalización de costos financieros

Las subsidiarias del segmento concesiones registran los intereses por financiamiento atribuibles directamente a la construcción de obras objeto de la concesión como activos intangibles y no directamente como gastos del período.

24. Impuestos diferidos e impuesto a las ganancias

a) Impuesto a las ganancias

El gasto por Impuesto a las Ganancias del período está compuesto por Impuestos Corrientes e Impuestos Diferidos. El gasto por Impuesto a las Ganancias es reconocido en el Resultado por Función, excepto en el caso que esté relacionado con ítems reconocidos directamente en el Patrimonio.

El cargo por impuesto a las ganancias corriente es calculado sobre la base de las leyes tributarias vigentes a la fecha del estado de situación financiera, en los países en los que las subsidiarias y asociadas de Grupo operan y generan renta gravable.

El resultado por impuesto a las ganancias del período, es determinado como la suma del Impuesto Corriente de la sociedad y resulta de la aplicación de la tasa de gravamen sobre la base imponible del período, una vez efectuado los agregados y deducciones que tributariamente son admisibles, menos los créditos tributarios que establece la Ley de Impuesto a la Renta (D.L. 824).

Los activos y pasivos tributarios para el ejercicio actual y ejercicios anteriores son medidos al monto que se espera recuperar o pagar a la autoridad tributaria correspondiente en cada ejercicio de acuerdo a la tasa impositiva vigente.

b) Impuestos diferidos

Los impuestos diferidos son determinados usando el método de las diferencias temporales a la fecha de cada cierre comercial entre la base tributaria de activos y pasivos y sus valores libros para propósitos de reporte financiero.

Los pasivos por impuestos diferidos son reconocidos por todas las diferencias temporales imponibles, excepto:

- Cuando el pasivo por impuestos diferidos surge del reconocimiento inicial de Plusvalía Adquirida de un activo o pasivo en una transacción que no es una combinación de negocios y, en el momento de la transacción, no afecta ni las utilidades contables ni las utilidades o pérdidas tributarias;
- Respecto de diferencias temporales imponibles asociadas con inversiones en subsidiarias y asociadas, donde la oportunidad del reverso de las diferencias temporales puede ser controlada y es probable que tales diferencias no se reversarán en el futuro cercano.

El impuesto diferido se determina usando las tasas de impuesto (y leyes) aprobadas o a punto de aprobarse en la fecha de cierre del Estado de Situación Financiera Consolidado y que se espera aplicar cuando el correspondiente activo por impuesto diferido se realice o el pasivo por impuesto diferido se liquide.

Los activos por impuestos diferidos son reconocidos por todas las diferencias temporales deducibles, créditos tributarios por pérdidas de arrastre no utilizadas, en la medida que es probable que habrá utilidades imponibles contra las cuales las diferencias temporales deducibles y pérdidas tributarias no utilizadas pueden ser aplicadas salvo:

- Cuando el activo por impuestos diferidos relacionado con la diferencia temporal deducible surja del reconocimiento inicial de un activo o pasivo en una transacción que no es una combinación de negocio y, en el momento de la transacción, no afecta ni las utilidades contables ni las utilidades o pérdidas imponibles;
- Respecto de diferencias temporales deducibles asociadas con inversiones en subsidiarias y asociadas, los activos por impuestos diferidos son reconocidos solamente en la medida que es

probable que las diferencias temporales serán reversadas en el futuro cercano y habrán utilidades imponibles disponibles contra las cuales se pueden utilizar las diferencias temporales.

- El Impuesto a las Ganancias relacionado con impuestos diferidos reconocidos directamente en patrimonio en el período de transición, también es reconocido en el mismo y no en el Estado de Resultados por Función.

El impuesto a las ganancias (corriente y diferido) es registrado en el estado de resultados salvo que se relacione con un ítem reconocido en Otros resultados integrales, directamente en patrimonio o proviene de una combinación de negocios. En ese caso, el impuesto también es contabilizado en Otros resultados integrales, directamente en resultados o con contrapartida en la plusvalía mercantil, respectivamente.

25. Estado de flujos de efectivo directo

El Estado de Flujo de Efectivo considera los movimientos de caja realizados durante cada ejercicio comercial determinados mediante el método directo, para lo cual se consideran:

- Como flujos de efectivo las entradas y salidas de efectivo de bancos, las inversiones a plazo inferior a tres meses de gran liquidez y bajo riesgo de alteraciones en su valor.
- Como actividades de operación o de explotación, las que constituyen la fuente principal de ingresos ordinarios, como también otras actividades no calificadas como de inversión o de financiamiento, incluyendo flujos de dineros provenientes de clientes y representados para financiar operaciones marítimas y portuarias por cuentas de los mismos. Por esta razón, los flujos de efectivo por Cobros procedentes de las ventas de bienes y prestación de servicios representan montos significativamente superiores a los Ingresos por actividades ordinarias, así como los pagos a proveedores por el suministro de bienes y servicios representan montos significativamente mayores a los costos de venta y gastos presentados en el Estado de Resultados por Función.
- Como actividades de inversión, las adquisiciones, enajenación o disposición por otros medios de activos no corrientes y otras inversiones no incluidas en el efectivo y sus equivalentes.
- Y finalmente como actividades de financiamiento aquellas que producen cambios en el tamaño y composición del patrimonio neto y de los pasivos de carácter financiero.

26. Contingencias

En relación con posibles hechos económicos favorables o desfavorables que pudieran ocurrir después de la fecha de balance, la sociedad matriz y sus subsidiarias, por la condición de ser empresas dedicadas a la prestación de servicios por el sistema de administración o sumaalzada previa celebración de contratos con sus respectivos proveedores, clientes nacionales y extranjeros no se ven afectadas a riesgos financieros que ameriten considerar la ocurrencia de pérdidas futuras o posteriores al cierre de sus estados financieros, dejando en claro que de ocurrir algún evento negativo o futuro que sea significativo previo a la publicación de los estados financieros será reconocido contable y financieramente, en el año comercial respectivo.

27. Concesiones

En relación con la IFRIC 12 que considera que la empresa concesionaria tan sólo tiene acceso a la infraestructura para realizar servicio público en nombre del organismo concesionario en Chile (el MOP), las sociedades concesionarias en las que participa AGUNSA, consideran los montos invertidos según las bases de la concesión simplemente como intangibles amortizables en el período que dura la concesión para cada sociedad concesionaria, lo que constituye una operación contractual de intercambio, donde la empresa concesionaria financia, construye comprometiéndose a mantener la infraestructura objeto del contrato a cambio de la explotación onerosa de la misma, siendo tal explotación controlada por el organismo concedente.

28. Responsabilidad de la información y estimaciones realizadas

La información contenida en estos estados financieros consolidados es responsabilidad del Directorio de la Sociedad, que manifiesta expresamente que se han aplicado en su totalidad los principios y criterios incluidos en las IFRS.

En la preparación de los estados financieros consolidados se han utilizado determinadas estimaciones realizadas por la Gerencia, para cuantificar algunos de los activos, pasivos, ingresos, gastos y compromisos que figuran registrados en ellos.

Estas estimaciones pueden referirse básicamente a:

- La valoración de activos y plusvalía adquirida para determinar la existencia de pérdidas por deterioro de los mismos.
- La vida útil de las propiedades, plantas y equipos e intangibles.
- Las estimaciones utilizadas para el cálculo del valor razonable de los instrumentos financieros.
- La probabilidad de ocurrencia y el monto de los pasivos de monto incierto o contingentes.

Estas estimaciones se realizan en base a la mejor información disponible en la fecha de emisión de los presentes estados financieros consolidados, pero es posible que acontecimientos futuros hagan aconsejable modificarlas en los próximos períodos, lo que se haría en forma prospectiva, reconociendo los efectos del cambio de estimaciones en los estados financieros consolidados futuros.

A la fecha de cierre de los presentes estados financieros la sociedad matriz y sus subsidiarias no contemplan situaciones de incertidumbre que lleven asociado un riesgo significativo que supongan cambios materiales en el valor de sus activos o pasivos dentro del ejercicio próximo.

29. Resultados por unidades de reajuste

La variación de las partidas controladas en unidades de fomento (UF) y convertidas a dólares estadounidenses es presentada en el Estado de Resultados por Función bajo “Resultados por unidades de reajuste”.

El efecto positivo en dicha partida, durante el presente ejercicio, es producto de la variación del valor en dólares del pasivo en Unidades de Fomento (UF) que mantiene la sociedad, según se detalla en nota 20.

El aumento del valor de la UF en CLP 767,65 durante el 2018 respecto a diciembre 2017, junto con el aumento en la conversión del peso chileno por dólar en CLP 80,02, explica la ganancia de Unidades de Reajuste.

El valor en pesos chilenos de las unidades de fomento al 31 de diciembre del 2018 y 31 de diciembre de 2017 fueron CLP 27.565,79 y CLP 26.798,14 y valor del dólar al 31 de diciembre del 2018 y 31 de diciembre de 2017 CLP 694,77 y CLP 614,75 respectivamente.

NOTA 3 - NUEVOS PRONUNCIAMIENTOS IFRS

a) Información previa

Las mejoras y modificaciones a las IFRS, así como las interpretaciones que han sido publicadas se encuentran detalladas a continuación. A la fecha de estos estados financieros, la mayor parte de estas normas han entrado en vigencia y la Compañía ha aplicado las correspondientes acorde a su actividad.

b) Normas, interpretaciones y enmiendas obligatorias por primera vez para los ejercicios financieros iniciados el 1 de enero de 2018

1) IFRS 9 “Instrumentos Financieros”

Publicada en julio de 2014. El IASB ha publicado la versión completa de la IFRS 9, que sustituye la aplicación de la NIC 39. Esta versión final incluye requisitos relativos a la clasificación y medición de activos y pasivos financieros y un modelo de pérdidas crediticias esperadas que reemplaza el actual modelo de deterioro de pérdida incurrida. La parte relativa a contabilidad de cobertura que forma parte de esta versión final de IFRS 9 había sido ya publicada en noviembre 2013.

El Grupo ha efectuado un análisis sobre las cuentas por cobrar, estableciendo fechas de cobro reales para los dos últimos ejercicios y con ello, determinando tasas promedio de incobrabilidad. Lo anterior ha permitido determinar una cuantificación del impacto inicial al 1 de enero de 2018 por aplicación de IFRS 9 con efecto en Resultados Acumulados del Patrimonio ascendente a MUSD 108:

	MUSD
Agencias Universales S.A.	75
Consortio Aeroportuario de Magallanes S.A.	22
Consortio Aeroportuario de Calama S.A.	8
Consortio Aeroportuario de La Serena S.A.	1
Terminales y Servicios de Contenedores S. A	2
Total	108

Con el mismo método, se ha determinado una Provisión de Pérdida Esperada sobre el deterioro de las cuentas por cobrar del ejercicio 2018 con efecto en Resultados por Función ascendente a MUSD161.

2) IFRS 15 “Ingresos procedentes de contratos con clientes”

Publicada en mayo 2014. Establece los principios que una entidad debe aplicar para la presentación de información útil a los usuarios de los estados financieros en relación a la naturaleza, monto, oportunidad e incertidumbre de los ingresos y los flujos de efectivo procedentes de los contratos con los clientes. Para ello el principio básico es que una entidad reconocerá los ingresos que representen la transferencia de bienes o servicios prometidos a los clientes en un monto que refleje la contraprestación a la cual la entidad espera tener derecho a cambio de esos bienes o servicios. Su aplicación reemplaza a la NIC 11 Contratos de Construcción; NIC 18 Ingresos ordinarios; IFRIC 13 Programas de fidelización de clientes; IFRIC 15 Acuerdos para la construcción de bienes inmuebles; IFRIC 18 Transferencias de activos procedentes de clientes; y SIC-31 Ingresos-Permutas de Servicios de Publicidad.

Al 31 de diciembre de 2018, la sociedad realizó un proceso de evaluación de los principales contratos con clientes por áreas de negocio, aplicando un enfoque de 5 pasos para aplicar la nueva norma:

- 1) Identificar los contratos con el cliente.
- 2) Identificar las obligaciones de desempeño independientes en el contrato.
- 3) Determinar el precio de la transacción.
- 4) Asignar el precio de transacción a cada una de las obligaciones de desempeño.
- 5) Reconocer los ingresos cuando cada obligación de desempeño se satisface.

Al 31 de diciembre de 2018, la sociedad tras revisión de los principales contratos con clientes, ha detectado que los ingresos se van reconociendo a medida que se van cumpliendo las obligaciones de desempeño establecidas en ellos, mediante la facturación en cada etapa de cumplimiento.

3) CINIIF 22 “Transacciones en Moneda Extranjera y Contraprestaciones Anticipadas”

Publicada en diciembre 2016. Esta Interpretación se aplica a una transacción en moneda extranjera (o parte de ella) cuando una entidad reconoce un activo no financiero o pasivo no financiero que surge del pago o cobro de una contraprestación anticipada antes de que la entidad reconozca el activo, gasto o ingreso relacionado (o la parte de estos que corresponda). La interpretación proporciona una guía para cuándo se hace un pago / recibo único, así como para situaciones en las que se realizan múltiples pagos / recibos. Tiene como objetivo reducir la diversidad en la práctica.

4) IFRS 2 “Pagos Basados en acciones”

Publicada en Junio 2016. La enmienda clarifica la medición de los pagos basados en acciones liquidados en efectivo y la contabilización para los cambios en los cargos por premios. Adicionalmente introduce excepción a los principios de IFRS 2 que requerirá el tratamiento de los premios como si fuera todo liquidación como un instrumento de patrimonio, cuando el empleador es obligado a retener el impuesto relacionados con los pagos basados en acciones.

5) IFRS 15 “Ingresos Procedentes de Contratos con Clientes”

Publicada en abril 2016. La enmienda introduce aclaraciones a la guía para la identificación de obligaciones de desempeño en los contratos con clientes, contabilización de licencias de propiedad intelectual y la evaluación de principal versus agente (presentación bruta versus neta del ingreso). Incluye nuevos y modificados ejemplos ilustrativos como guía, así como ejemplos prácticos relacionados con la transición a la nueva norma de ingresos.

La administración ha efectuado el análisis de los impactos en la aplicación de esta norma sin detectar efectos significativos.

6) IFRS 4 “Contratos de Seguro”, con respecto a la aplicación de la IFRS 9 “Instrumentos Financieros”

Publicada en septiembre 2016. La enmienda introduce dos enfoques: (1) enfoque de superposición, que da a todas las compañías que emiten contratos de seguros la opción de reconocer en otro resultado integral, en lugar de pérdidas y ganancias, la volatilidad que podría surgir cuando se aplica la IFRS 9 antes que la nueva norma de contratos de seguros) y (2) exención temporal de IFRS 9, que permite a las compañías cuyas actividades son predominantemente relacionadas a los seguros, aplicar opcionalmente una exención temporal de la IFRS 9 hasta el año 2021, continuando hasta entonces con la aplicación de NIC 39.

7) NIC 40 “Propiedades de Inversión”

En relación a las transferencias de propiedades de inversión. Publicada en diciembre 2016. La enmienda clarifica que para transferir para, o desde, propiedades de inversión, debe existir un cambio en el uso. Para concluir si ha cambiado el uso de una propiedad debe existir una evaluación (sustentado por evidencias) de si la propiedad cumple con la definición.

8) IFRS 1 “Adopción por primera vez de las IFRS”

Relacionada con la suspensión de las excepciones a corto plazo para los adoptantes por primera vez con respecto a la IFRS 7, NIC 19 y IFRS 10. Publicada en diciembre 2016.

9) NIC 28 “Inversiones en Asociadas y Negocios Conjuntos”

En relación a la medición de la asociada o negocio conjunto al valor razonable. Publicada en diciembre 2016.

La adopción de las normas, enmiendas e interpretaciones antes descritas, no tienen un impacto significativo en los estados financieros consolidados de la Sociedad.

c) **Normas, interpretaciones y enmiendas emitidas, cuya aplicación aún no es obligatoria, para las cuales no se ha efectuado adopción anticipada.**

1) IFRS 16 “Arrendamientos”

Publicada en enero de 2016 establece el principio para el reconocimiento, medición, presentación y revelación de arrendamientos. IFRS 16 sustituye a la NIC 17 actual e introduce un único modelo de contabilidad para el arrendatario y requiere reconocer los activos y pasivos de todos los contratos de arrendamiento con un plazo de más de 12 meses, a menos que el activo subyacente sea de bajo valor. El objetivo es asegurar que los arrendatarios y arrendadores proporcionan información relevante, de manera que representen fielmente las transacciones. La norma IFRS 16 es efectiva para periodos anuales que comienzan en o después del 1 de enero 2019, su aplicación anticipada está permitida para las entidades que aplican las IFRS 15 o antes de la fecha de la aplicación inicial de la IFRS 16.

La sociedad matriz y las subsidiarias Bodegas AB Express S.A. - ABX y Valparaíso Terminal de Pasajeros S.A. – VTP están evaluando la aplicación de la IFRS 16 en relación a contratos de arrendamiento de largo plazo a contar del 1 de enero de 2019.

Estimativamente, VTP deberá reconocer un pasivo de arrendamiento de MUSD 6.770 con una amortización trimestral de MUSD 121.

ABX presenta un pasivo de arrendamiento de MUSD 9.521 con una amortización mensual de MUSD60.

El incremento de pasivo implicará un aumento de activo por los mismos montos.

La sociedad se encuentra revisando los contratos de arrendamiento vigentes para determinar si corresponden a arrendamientos operativos o si corresponden a arriendos que sean sujetos a la aplicación de IFRS 16 y evaluar sus posibles efectos en resultados.

2) IFRS 17 “Contratos de Seguros”

Publicada en mayo de 2017, reemplaza a la actual IFRS 4. La IFRS 17 cambiará principalmente la contabilidad para todas las entidades que emitan contratos de seguros y contratos de inversión con características de participación discrecional. La norma se aplica a los períodos anuales que comiencen a partir del 1 de enero de 2021, permitiéndose la aplicación anticipada siempre y cuando se aplique la IFRS 15, "Ingresos de los contratos con clientes" y IFRS 9, "Instrumentos financieros".

3) CINIIF 23 “Posiciones tributarias inciertas”

Publicada en junio de 2016. Esta interpretación aclara cómo se aplican los requisitos de reconocimiento y medición de la NIC 12 cuando hay incertidumbre sobre los tratamientos fiscales.

4) IFRS 9 “Instrumentos Financieros”

Publicada en Octubre de 2017. La modificación permite que más activos se midan al costo amortizado que en la versión anterior de la IFRS 9, en particular algunos activos financieros prepagados con una compensación negativa. Los activos calificados, que incluyen son algunos préstamos y valores de deuda, los que de otro modo se habrían medido a valor razonable con cambios en resultados (FVTPL). Para que califiquen al costo amortizado, la compensación negativa debe ser una "compensación razonable por la terminación anticipada del contrato".

5) NIC 28 “Inversiones en asociadas y negocios conjuntos”

Publicada en octubre de 2017. Esta modificación aclara que las empresas que contabilizan participaciones a largo plazo en una asociada o negocio conjunto - en el que no se aplica el método de la participación- deben contabilizarse utilizando la NIIF 9. El Consejo del IASB ha publicado un ejemplo que ilustra cómo las empresas aplican los requisitos de la NIIF 9 y la NIC 28 a los intereses de largo plazo en una asociada o una empresa conjunta.

6) IFRS 3 “Combinaciones de negocios”

Publicada en diciembre de 2017. La enmienda aclarara que obtener el control de una empresa que es una operación conjunta, es una combinación de negocios que se logra por etapas. La adquirente debe volver a medir su participación mantenida previamente en la operación conjunta al valor razonable en la fecha de adquisición.

7) IFRS 11 “Acuerdos Conjuntos”

Publicada en diciembre de 2017. La enmienda aclarara, que la parte que obtiene el control conjunto de una empresa que es una operación conjunta no debe volver a medir su participación previamente mantenida en la operación conjunta.

8) NIC 12 “Impuestos a las Ganancias”

Publicada en diciembre de 2017. La modificación aclaró que las consecuencias del impuesto a la renta de los dividendos sobre instrumentos financieros clasificados como patrimonio deben reconocerse de acuerdo donde se reconocieron las transacciones o eventos pasados que generaron beneficios distribuibles.

9) NIC 23 “Costos por Préstamos”

Publicada en diciembre de 2017. La enmienda aclarara que si un préstamo específico permanece pendiente después de que el activo calificado esté listo para su uso previsto o venta, se convierte en parte de los préstamos generales.

10)NIC 19 “Beneficios a los empleados”

Publicado en febrero de 2018.La enmienda requieren que las entidades, utilicen suposiciones actualizadas para determinar el costo del servicio actual y el interés neto por el resto del período después de una modificación, reducción o liquidación del plan; y reconocer en ganancias o pérdidas como parte del costo del servicio pasado, o una ganancia o pérdida en la liquidación, cualquier reducción en un excedente, incluso si ese excedente no fue previamente reconocido debido a que no superaba el límite superior del activo.

11)NIC 1 “Presentación de estados financieros” y NIC 8 “Políticas contables, cambios en las estimaciones y errores contables”

Publicada en octubre de 2018. Usa una definición consistente de materialidad en todas las NIIF y el Marco Conceptual para la Información Financiera; aclara la explicación de la definición de material; e incorporar algunas de las guías en la NIC 1 sobre información inmaterial.

12)IFRS 3 “Definición de un negocio”

Publicada en octubre de 2018. Revisa la definición de un negocio. De acuerdo a la retroalimentación recibida por el IASB, la aplicación de la actual guía se piensa frecuentemente que es demasiado compleja, y resulta en demasiadas transacciones que califican como combinaciones de negocios.

13) IFRS 10 “Estados Financieros Consolidados” y NIC 28 “Inversiones en asociadas y negocios conjuntos”

Publicada en septiembre 2014. Esta modificación aborda una inconsistencia entre los requerimientos de la IFRS 10 y los de la NIC 28 en el tratamiento de la venta o la aportación de bienes entre un inversor y su asociada o negocio conjunto. La principal consecuencia de las enmiendas es que se reconoce una ganancia o pérdida completa cuando la transacción involucra un negocio (se encuentre en una filial o no) y una ganancia o pérdida parcial cuando la transacción involucra activos que no constituyen un negocio, incluso si estos activos están en una subsidiaria.

La administración de la Sociedad estima que la adopción de las normas, enmiendas e interpretaciones antes descritas, no tendrá un impacto significativo en los Estados Financieros Consolidados de la Sociedad en el período de su primera aplicación, a excepción de las normas ya aplicadas, como es el caso de IFRS 9 e IFRS 16 descritos más arriba.

NOTA 4 - INFORMACIÓN FINANCIERA POR SEGMENTOS

a) Información previa

Conforme a las definiciones establecidas en IFRS 8 “Segmentos Operativos”, la sociedad definió sus segmentos de explotación considerando las actividades de negocio que desarrolla, por las que pueda obtener ingresos e incurrir en gastos, incluidos los ingresos ordinarios y los gastos de transacciones con otros componentes de la misma sociedad.

b) Descripción de los tipos de segmentos propios de la actividad

Se ha determinado que la sociedad y sus subsidiarias se deben organizar básica e internamente con los siguientes segmentos:

- Agenciamiento
- Concesiones y Terminales
- Logística
- Otros

Los principales servicios de los segmentos señalados son:

El Segmento Agenciamiento comprende servicios tales como: Agenciamiento General, Agenciamiento de naves, Servicios Documentales, Administración de contenedores, Bunkering para naves en los puertos que Agunsa está presente y servicios prestados por los equipos marítimos.

El Segmento Concesiones y Terminales comprende servicios tales como: Concesiones de Terminales Marítimos y Terminales Aéreos donde se presta un servicio integral en torno a las cargas, pasajeros, terminales y transporte de comercio internacional. Además, dentro de los Terminales Marítimos se presentan servicios de estiba, desestiba, consolidación y desconsolidación de la carga.

El Segmento Logística comprende servicios tales como: Transporte, almacenaje, distribución, venta y arriendo de contenedores, servicios a la carga realizados con los equipos terrestres.

El Segmento Otros presenta todos los resultados no contenidos en los segmentos anteriores.

c) Nómina de principales clientes:

BMS United Bunkers (Cyprus) Ltd.	Naviera Ultrana Ltd.
Dan - Bunkering América Inc.	Fast Air Almacenes de Carga S.A.
Dirección General de Aeronáutica Civil	MSC Cruzeiros do Brazil Ltda.
Pantos Logistics Chile S.P.A.	Ultrana International S.A.
Anglo American Sur S.A	NYK Sudamerica (Chile) Ltda.
Codelco Chile División El Salvador	Pacific Basin Shipping (UK) Ltd.
Ocean Energy Ltd.	Cockett Marine Oil DMCC
Australis Mar S.A.	Hapag-Lloyd Chile S.P.A.
Mantos Copper S.A.	SCM Minera Lumina Copper Chile
Anglo American Sur S.A	Cermaq Chile S.A.

De los principales clientes, no hay ninguno que por sí solo represente más del 10% de los Ingresos ordinarios totales consolidados.

d) Explicación de la medición de la utilidad o pérdida y de los activos y pasivos

La sociedad para los segmentos informados ocupó los siguientes criterios para la medición del resultado, activos y pasivos.

- El resultado de cada segmento está compuesto por ingresos y gastos propios de operaciones atribuibles directamente a cada uno de los segmentos informados. Para aquellos resultados que no cuentan con un segmento definido; la sociedad ha realizado una asignación en base a los ingresos ordinarios de cada segmento.
- En relación a los activos y pasivos informados para cada segmento operativo, corresponden a aquellos que participan directamente en la prestación del servicio u operación atribuibles directamente a cada segmento.
- Para aquellos activos y pasivos que no cuentan con un segmento definido, la sociedad ha realizado una asignación en base a los ingresos ordinarios de cada segmento.

e) Información sobre áreas geográficas

Según IFRS 8.33, de Información sobre áreas geográficas la sociedad matriz, AGUNSA cumple en informar acerca de sus ingresos de actividades ordinarias atribuidas al país de origen de la sociedad y procedente de otros países.

Ingresos de Actividades Ordinarias	31.12.18		31.12.17	
	MUSD	%	MUSD	%
Chile	225.568	46,1%	207.239	45,3%
Panamá	80.524	16,5%	83.082	18,2%
Ecuador	63.536	13,0%	51.358	11,2%
Perú	51.108	10,4%	52.848	11,6%
Otros países	44.109	9,0%	37.700	8,2%
España	24.653	5,0%	24.976	5,5%
Totales	489.498	100,0%	457.203	100,0%

Del mismo modo, se presenta a continuación los activos no corrientes localizados en Chile (el país en que reside la sociedad) y, en total, los activos no corrientes localizados en otros países en que la sociedad y sus subsidiarias tienen inversiones. Se han excluido de los activos no corrientes de ambos períodos, los impuestos diferidos de acuerdo a IFRS 8.33b.

Activos No Corrientes	31.12.18		31.12.17	
	MUSD	%	MUSD	%
Chile	239.133	70,7%	257.414	75,4%
Ecuador	56.324	16,6%	39.673	11,6%
Perú	25.838	7,6%	26.449	7,7%
Otros países	8.057	2,4%	8.307	2,5%
España	5.031	1,5%	5.009	1,5%
Panamá	4.188	1,2%	4.553	1,3%
Totales	338.571	100,0%	341.405	100,0%

7) RESULTADOS POR SEGMENTOS Período de doce meses terminado al 31 de diciembre de 2018	Agenciamiento MUSD	Concesiones y Terminales MUSD	Logística MUSD	Otros MUSD	Total Operaciones continuas MUSD	Total Operaciones MUSD
Total Ingresos Ordinarios	194.128	83.150	211.496	724	489.498	489.498
Ingresos financieros (intereses)	102	353	35	1.232	1.722	1.722
Gastos financieros (intereses)	(90)	(2.301)	(1.586)	(7.211)	(11.188)	(11.188)
Depreciaciones y amortizaciones	(2.867)	(18.942)	(5.907)	(1.427)	(29.143)	(29.143)
Sumas de partidas significativas de gastos, Total	(174.319)	(49.836)	(189.960)	(18.770)	(432.885)	(432.885)
Ganancia (Pérdida) del Segmento informado, Total	16.954	12.424	14.078	(25.452)	18.004	18.004
Participación en las ganancias (pérdidas) de asociadas y negocios conjuntos que se contabilicen utilizando el método de la participación	6.047	3.353	(878)	-	8.522	8.522
Sumas de Otras Partidas significativas, No Monetarias, Total	543	(83)	1.978	(1.648)	790	790
Ganancia (Pérdida) antes de impuestos	23.544	15.694	15.178	(27.100)	27.316	27.316
Gastos sobre impuesto a las Ganancias	(1.612)	(193)	(2.882)	(3.316)	(8.003)	(8.003)
Ganancia (Pérdida)	21.932	15.501	12.296	(30.416)	19.313	19.313
Ganancia (pérdida), atribuible a los propietarios de la controladora	20.279	12.512	12.263	(30.416)	14.638	14.638
Ganancia atribuible a participaciones no controladoras	1.653	2.989	33	-	4.675	4.675
Ganancia (Pérdida)	21.932	15.501	12.296	(30.416)	19.313	19.313
Gasto por beneficio a los empleados	(13.110)	(22.930)	(35.580)	(13.037)	(84.657)	(84.657)
Activos de los Segmentos (corrientes)	49.369	33.090	28.665	64.213	175.337	175.337
Importe en asociadas y negocios conjuntos contabilizadas bajo el método de la participación	66.326	5.158	1.168	-	72.652	72.652
Activos No Corrientes del Segmento (menos Inversiones)	32.299	86.200	131.504	21.202	271.205	271.205
Activos de los Segmentos (totales)	147.994	124.448	161.337	85.415	519.194	519.194
Pasivos de los "Segmentos" (Total Pasivos)	25.555	59.469	56.266	174.076	315.366	315.366
Flujos de efectivo neto procedentes de (utilizados en) actividades de operación	(2.439)	16.609	(1.460)	3.844	16.554	16.554
Flujos de efectivo neto procedentes de (utilizados en) actividades de inversión	5.441	(15.375)	(3.085)	(908)	(13.927)	(13.927)
Flujos de efectivo neto procedentes de (utilizados en) actividades de financiación	(2.353)	(5.045)	(2.241)	892	(8.747)	(8.747)



g) RESULTADOS POR SEGMENTOS						
Periodo de doce meses terminado al 31 de diciembre de 2017	Agenciamiento MUSD	Concesiones y Terminales MUSD	Logística MUSD	Otros MUSD	Total Operaciones continuas MUSD	Total Operaciones MUSD
Total Ingresos Ordinarios	190.184	67.759	198.803	457	457.203	457.203
Ingresos financieros (intereses)	22	661	12	935	1.630	1.630
Gastos financieros (intereses)	(65)	(1.730)	(1.461)	(3.853)	(7.109)	(7.109)
Depreciaciones y amortizaciones	(2.297)	(16.169)	(5.494)	(1.836)	(25.796)	(25.796)
Sumas de partidas significativas de gastos, Total	(172.735)	(41.256)	(173.537)	(18.696)	(406.224)	(406.224)
Ganancia (Pérdida) del Segmento informado, Total	15.109	9.265	18.323	(22.993)	19.704	19.704
Participación en las ganancias (pérdidas) de asociadas y negocios conjuntos que se contabilicen utilizando el método de la participación	11.599	1.515	(861)	-	12.253	12.253
Sumas de Otras Partidas significativas, No Monetarias, Total	65	(378)	(2.305)	(1.141)	(3.759)	(3.759)
Ganancia (Pérdida) antes de impuestos	26.773	10.402	15.157	(24.134)	28.198	28.198
Gastos sobre impuesto a las Ganancias	(1.137)	(292)	(3.161)	(1.769)	(6.359)	(6.359)
Ganancia (Pérdida)	25.636	10.110	11.996	(25.903)	21.839	21.839
Ganancia (pérdida), atribuible a los propietarios de la controladora	24.274	8.174	11.958	(25.903)	18.503	18.503
Ganancia atribuible a participaciones no controladoras	1.362	1.936	38	-	3.336	3.336
Ganancia (Pérdida)	25.636	10.110	11.996	(25.903)	21.839	21.839
Gasto por beneficio a los empleados	(14.234)	(19.687)	(35.298)	(12.725)	(81.944)	(81.944)
Activos de los Segmentos (corrientes)	35.853	33.169	31.007	58.060	158.089	158.089
Importe en asociadas y negocios conjuntos contabilizadas bajo el método de la participación	69.346	2.356	2.078	-	73.780	73.780
Activos No Corrientes del Segmento (menos Inversiones)	32.722	100.320	119.018	22.368	274.428	274.428
Activos de los Segmentos (totales)	137.921	135.845	152.103	80.428	506.297	506.297
Pasivos de los "Segmentos" (Total Pasivos)	24.935	64.261	55.067	156.878	301.141	301.141
Flujos de efectivo neto procedentes de (utilizados en) actividades de operación	7.926	15.093	5.957	7.078	36.054	36.054
Flujos de efectivo neto procedentes de (utilizados en) actividades de inversión	4.224	(21.032)	1.224	(180)	(15.764)	(15.764)
Flujos de efectivo neto procedentes de (utilizados en) actividades de financiación	(5.471)	1.448	(2.090)	(5.081)	(11.194)	(11.194)

h) Partidas significativas de gastos acumuladas al 31 de diciembre de 2018 y 2017

Período de doce meses terminado al 31 de diciembre de 2018	Concesiones y				Totales MUSD
	Agenciamiento MUSD	Terminales MUSD	Logística MUSD	Otros MUSD	
Costo de ventas y servicios	(168.009)	(45.326)	(178.547)	(326)	(392.208)
Depreciación correspondiente a costo	(2.586)	(556)	(4.955)	(142)	(8.239)
Amortización correspondiente a costo	-	(17.228)	-	-	(17.228)
Costo de Ventas	(170.595)	(63.110)	(183.502)	(468)	(417.675)
Gastos de administración	(5.952)	(3.724)	(11.291)	(17.043)	(38.010)
Depreciación correspondiente a Gasto de Administración	(207)	(854)	(702)	(945)	(2.708)
Amortización correspondiente a Gasto de Administración	(74)	(304)	(250)	(340)	(968)
Gasto de Administración	(6.233)	(4.882)	(12.243)	(18.328)	(41.686)
Otros Gastos por Función	(67)	(504)	(47)	(1.043)	(1.661)
Otras Ganancias (Pérdidas)	(291)	(282)	(75)	(358)	(1.006)
	(177.186)	(68.778)	(195.867)	(20.197)	(462.028)

Período de doce meses terminado al 31 de diciembre de 2017	Concesiones y				Totales MUSD
	Agenciamiento MUSD	Terminales MUSD	Logística MUSD	Otros MUSD	
Costo de ventas y servicios	(164.385)	(37.829)	(161.478)	(393)	(364.085)
Depreciación correspondiente a costo	(2.070)	(406)	(4.941)	(40)	(7.457)
Amortización correspondiente a costo	-	(14.940)	-	-	(14.940)
Costo de Ventas	(166.455)	(53.175)	(166.419)	(433)	(386.482)
Gastos de administración	(7.185)	(6.918)	(12.048)	(15.293)	(41.444)
Depreciación correspondiente a Gasto de Administración	(188)	(682)	(380)	(1.566)	(2.816)
Amortización correspondiente a Gasto de Administración	(39)	(141)	(173)	(230)	(583)
Gasto de Administración	(7.412)	(7.741)	(12.601)	(17.089)	(44.843)
Otros Gastos por Función	(23)	(17)	(55)	(447)	(542)
Otras Ganancias (Pérdidas)	(1.142)	1.938	(474)	(475)	(153)
	(175.032)	(58.995)	(179.549)	(18.444)	(432.020)

i) Adiciones de Propiedad, planta y equipo al 31.12.2018 y 31.12.2017

A continuación se presenta el importe de las adiciones de Propiedad, planta y equipo por segmentos de operación, según lo dispone IFRS 8 en su párrafo 24 b).

Adiciones de Propiedades, Planta y Equipo	Agenciamiento	Concesiones y Terminales	Logística	Otros	Totales
Ejercicio terminado al 31 de diciembre de 2018	MUSD	MUSD	MUSD	MUSD	MUSD
Adiciones	1.030	886	18.462	2.337	22.715

Adiciones de Propiedades, Planta y Equipo	Agenciamiento	Concesiones y Terminales	Logística	Otros	Totales
Ejercicio terminado al 31 de diciembre de 2017	MUSD	MUSD	MUSD	MUSD	MUSD
Adiciones	3.035	5.149	9.471	2.243	19.898

NOTA 5 - EFECTIVO Y EFECTIVO EQUIVALENTE
a) Composición del Efectivo y Efectivo Equivalente

El Efectivo y el Equivalentes al Efectivo en el Estado de Situación Financiera Clasificado comprende: disponible, banco, fondos mutuos y depósitos a corto plazo de alta liquidez que son disponibles con un vencimiento original menor a tres meses y que están sujetos a un riesgo poco significativo de cambios en su valor.

Efectivo y Equivalentes al efectivo	31.12.18 MUSD	31.12.17 MUSD
Efectivo en Caja	128	172
Saldos en bancos	15.449	12.979
Depósitos a corto plazo	9.812	20.451
Otros Efectivo y Equivalentes al Efectivo (Fondos Mutuos)	2.655	1.928
Total Efectivo y Efectivo Equivalente	28.044	35.530

b) Detalle del Efectivo y Equivalentes del Efectivo por moneda

Moneda	Tipo de Moneda	31.12.18 MUSD	31.12.17 MUSD
Peso Chileno	CLP	6.697	13.835
Dólar Estadounidense	USD	18.130	18.743
Euros	EUR	364	325
Peso Argentino	ARS	42	470
Bolívar Venezuela	VEB	-	2
Peso Mexicano	MXN	316	182
Hong Kong Dólar	CNY	10	25
Yen	JPY	-	129
Nuevo Sol Peruano	PEN	2.473	1.587
Otras monedas	-	12	232
Monto del Efectivo y Equivalentes del Efectivo		28.044	35.530

Los depósitos a plazo, pactos, fondos mutuos, tienen un vencimiento menor a tres meses desde su fecha de adquisición y devengan el interés pactado. Estos se encuentran registrados a costo amortizado.

El grupo no opera mediante una sola cuenta única y centralizada (cash pooling) y cada subsidiaria opera sus propias cuentas corrientes bancarias.

El efectivo y equivalentes al efectivo al 31 de diciembre de 2018 no se encuentran sujetos a retenciones o inmovilidad y, por lo tanto, están completamente disponibles para uso del grupo.

c) Detalle de los depósitos a plazo existentes al 31 de diciembre de 2018

Entidad financiera	País	Vencimiento	Tasa Interés Mensual %	31.12.18 MUSD
Citibank NY	EEUU	01.01.19	0,02	1.355
Banco Crédito e Inversiones	Chile	16.01.19	0,25	1.285
BBVA Continental	Perú	25.01.19	0,02	1.142
Banco Crédito e Inversiones	Chile	16.01.19	0,25	1.010
Banco Santander	Chile	03.01.19	0,22	1.008
BBVA Continental	Perú	29.01.19	0,05	865
Banco Chile	Chile	29.01.19	0,34	739
Banco Internacional	Ecuador	18.02.19	0,45	706
Banco Chile	Chile	29.01.19	0,34	629
Banco Internacional	Ecuador	18.02.19	0,42	605
Banco Bolivariano C.A.	Ecuador	18.02.19	0,46	605
Banco Bolivariano C.A.	Ecuador	23.01.19	0,43	500
Banco Internacional	Ecuador	28.01.19	0,45	400
Banco Internacional	Ecuador	18.02.19	0,45	303
Banco Chile	Chile	29.01.19	0,34	234
Bankia S.A.	España	02.01.19	0,01	172
Banco Bolivariano	Ecuador	23.01.19	0,43	100
Banco Fideval	Ecuador	01.01.19	0,38	100
La Caixa	España	02.01.19	0,01	29
La Caixa	España	02.01.19	1,59	22
Banco Itaú Brasil	Brasil	01.01.19	0,05	10
Total				11.819

d) Detalle de los depósitos a plazo existentes al 31 de diciembre de 2017

Entidad financiera	País	Vencimiento	Tasa Interés Mensual %	31.12.17 MUSD
Citibank NY	EEUU	01.01.18	0,02	4.301
Banco Crédito e Inversiones	Chile	03.01.18	0,25	4.061
Banco Internacional	Ecuador	02.01.18	0,31	1.400
Banco Corpbanca	Chile	03.01.18	0,23	1.061
BBVA Continental	Perú	25.01.18	0,05	1.000
Banco Santander	Chile	02.01.18	0,20	922
Banco Chile	Chile	04.01.18	0,38	850
Banco Crédito e Inversiones	Chile	05.01.18	0,26	754
BBVA Continental	Perú	29.01.18	0,02	750
Banco Chile	Chile	04.01.18	0,38	697
Banco Bolivariano	Ecuador	02.01.18	0,31	630
BBVA Continental	Perú	29.01.18	0,05	571
Banco Internacional	Ecuador	29.01.18	0,33	402
Banco Internacional	Ecuador	08.01.18	0,30	401
Banco Internacional	Ecuador	22.01.18	0,33	401
Banco Internacional	Ecuador	15.01.18	0,30	400
BBVA Continental	Perú	29.01.18	0,02	370
Banco Bolivariano	Ecuador	29.01.18	0,29	250
Banco Itaú Brasil	Brasil	02.01.18	0,05	232
Banco Galicia	Argentina	02.01.18	1,51	162
Banco Internacional	Ecuador	02.02.18	0,04	150
Banco Internacional	Ecuador	02.02.18	0,03	150
Banco Chile	Chile	04.01.18	0,38	150
Banco Internacional	Ecuador	29.01.18	0,33	145
Bankia S.A.	España	02.01.18	0,02	121
Banco Fideval	Ecuador	12.01.18	0,27	100
La Caixa	España	02.01.18	0,01	20



Total	20.451
-------	--------

e) Detalle de los fondos mutuos existentes al 31 de diciembre de 2018

Entidad financiera	País	Vencimiento	Tasa Interés Mensual %	31.12.18 MUSD
Scotia Administradora General de Fondos Chile S.A.	Chile	02.01.19	0,66	648
Total				648

f) Detalle de los fondos mutuos existentes al 31 de diciembre de 2017

Entidad financiera	País	Vencimiento	Tasa Interés Mensual %	31.12.17 MUSD
Scotia Administradora General de Fondos Chile S.A.	Chile	03.01.18	0,22	1.928
Total				1.928

g) Transacciones monetarias significativas (flujos de inversión comprometidos)

Al 31 diciembre 2018 las actividades de inversión realizadas que no generaron flujos de efectivo y comprometen flujos futuros corresponden a inversiones en Propiedades, planta y equipos al crédito simple de proveedores por MUSD 2.091.

NOTA 6 - OTROS ACTIVOS FINANCIEROS CORRIENTES Y NO CORRIENTES

La composición de los Otros activos financieros corrientes y no corrientes por los períodos que se indican a continuación, es la siguiente:

Clases de Otros activos financieros	Moneda	31.12.18 Activos Corriente MUSD	31.12.17 Activos Corriente MUSD
Activos financieros disponibles para la venta, Otros corrientes (Bonos)	USD	6.870	6.542
Total		6.870	6.542

Los instrumentos disponibles para la venta consisten en una cartera de bonos compuesta en su mayoría por Bonos Corporativos y un mínimo de Bonos Soberanos.

La mayor parte de los bonos corporativos pertenecen al rubro Servicios Financieros, Acero, Petróleo y Energía. La diversificación geográfica también es un factor importante, siendo el mercado norteamericano y brasileño el de mayor ponderación. Una de las restricciones más importantes para minimizar el riesgo es considerar la calificación de riesgo en base a Standar & Poor's.

Estas inversiones son valorizadas a valor de mercado al cierre de los estados financieros al 31 diciembre 2018 y sus efectos han sido reconocidos en Resultados del Ejercicio. No hay inversiones cuya variación afecte a los Otros Resultados Integrales del Patrimonio.

NOTA 7 – OTROS ACTIVOS NO FINANCIEROS
Otros activos no financieros, corrientes y no corrientes

a) Otros activos no financieros, corrientes	31.12.18	31.12.17
	MUSD	MUSD
Gastos pagados por anticipado – varios	1.381	733
Impuesto al valor Agregado	10.073	10.970
Seguros por diferir	1.023	1.083
Otros	112	294
Total Otros activos no financieros, corrientes	12.589	13.080

a) Otros activos no financieros, no corrientes	31.12.18	31.12.17
	MUSD	MUSD
Garantías por arriendo de bienes	279	170
Inversiones permanentes	17	17
Remanente Crédito Fiscal IVA Ecuador	2.686	2.991
Rehabilitación Muelle Manta Recuperable	-	1.727
Otros	66	13
Total Otros activos no financieros, no corrientes	3.048	4.918

NOTA 8 - DEUDORES COMERCIALES Y OTRAS CUENTAS POR COBRAR
a) Explicación previa

La composición de los Deudores comerciales y otras cuentas por cobrar al 31 de diciembre de 2018 y 31 de diciembre de 2017 se originan a partir de las operaciones generadas por la prestación de servicios descritos en Nota 4 sobre información financiera por segmentos.

Los deudores comerciales corresponden a ventas a crédito, siendo común dar como plazo prudencial de pago 30 días a contar de la fecha de facturación. Estas deudas no devengan intereses.

Otras cuentas por cobrar corresponden a anticipos de proveedores, préstamos al personal y gastos recuperables de las compañías de seguros por los siniestros que se han presentado en las operaciones de estiba, desestiba, equipos, operaciones en terminales y/o transportes que se encuentran pendientes de liquidación por parte de las compañías aseguradoras.

b) Composición y montos por los períodos que se indican a continuación

Deudores comerciales y otras cuentas por cobrar, bruto	31.12.18	31.12.17
	Corriente MUSD	Corriente MUSD
Deudores comerciales, bruto	85.396	74.320
Otras cuentas por cobrar, bruto	17.975	9.338
Total	103.371	83.658

Al 31.12.18 y 31.12.17 el análisis de partidas vencidas y no pagadas, es el siguiente:

Deudores por ventas vencidas y no pagadas, no deterioradas	31.12.18	31.12.17
	Corriente MUSD	Corriente MUSD
Con vencimiento menor de tres meses	101.413	81.592
Con vencimiento entre tres y seis meses	1.316	1.373
Con vencimiento entre seis y doce meses	642	693
Total	103.371	83.658

Al 31 de diciembre de 2018 la sociedad ha constituido una provisión de Deudores Incobrables con efecto en resultados por MUSD 161 (MUSD 108 al 31 de diciembre de 2017).

c) Desglose por moneda de los deudores comerciales y otras cuentas por cobrar

Monedas		31.12.18	31.12.17
		MUSD	MUSD
Peso chileno	CLP	39.463	39.423
Dólar estadounidense	USD	46.572	25.489
Euro	EUR	3.215	4.705
Peso argentino	ARS	5.021	4.478
Peso mexicano	MXN	2.644	2.535
Nuevo sol peruano	PEN	4.791	5.353
Otras monedas	-	1.665	1.675
Total		103.371	83.658

d) Detalle de deudores nacionales y extranjeros

Rut	Principales Deudores	País	31.12.18 MUSD	31.12.17 MUSD
76265705-8	Pantos Logistics Chile S.P.A.	Chile	2.148	2.060
77762940-9	Anglo American Sur S.A.	Chile	1.854	2.085
99595200-9	CMA CGM Chile S.A.	Chile	1.321	769
77418580-1	Mantos Copper S.A.	Chile	1.290	1.814
61704000-K	Codelco Chile División El Salvador	Chile	1.171	1.171
Extranjero	Costa Crociere S.P.A.	Italia	1.035	-
Extranjero	Marin Bulk Limited.	Hong Kong	1.075	-
Extranjero	Dan-Bunkering (America) Inc.	Estados Unidos	997	-
76003885-7	Australis Mar S.A.	Chile	909	679
61104000-8	Dirección General de Aeronáutica Civil	Chile	908	966
59003840-7	Kawasaki Kisen Kaisha	Chile	888	532
Extranjero	Integro Earth Fuels Inc.	Estados Unidos	867	-
92513000-1	Naviera Ultrana Limitada	Chile	751	-
99531960-8	SCM Minera Lumina Copper Chile	Chile	727	-
76321731-0	Unilever Chile SCC Ltda.	Chile	717	553
Extranjero	Pacific Basin Shipping (HK) Limited	Hong Kong	683	-
61202000-0	Ministerio de Obras Públicas Dirección Gral. de O.O. P.P. DCYF	Chile	679	2.566
76380217-5	Hapag-Lloyd Chile SPA.	Chile	660	-
Extranjero	Seacape Logistics & Management Services Inc.	Estados Unidos	598	-
Extranjero	Cargill International S.A.	Suiza	586	1.336
Extranjero	Lan Perú S.A.	Perú	557	467
Extranjero	Kellogg Ecuador C. Ltda. Ecuakellogg	Ecuador	542	466
Extranjero	Naportec S.A.	Ecuador	537	741
Extranjero	Horizon Shipping (Panama) Inc.	Panamá	481	-
Extranjero	Mondelez Ecuador C. Ltda.	Ecuador	451	-
96592740-9	Schneider Electric Chile S.A.	Chile	448	388
99546290-7	Manuchar Chile S.A.	Chile	447	417
96721040-4	Servicios Marítimos Patillos S.A.	Chile	426	-
Extranjero	Abbott Laboratorios del Ecuador Cía. Ltda.	Ecuador	409	-
Extranjero	Shinsung Shipping Co.Ltd.	Corea del Sur	409	-
Extranjero	Sing Fuels Pte Ltd.	Singapur	406	-
Extranjero	Transbonafont S.L.	España	405	438
Extranjero	Risler Bunkering S.A.	Argentina	399	-
	Otros deudores		77.590	66.210
	TOTAL		103.371	83.658

e) IFRS 9 Provisión Deudores Incobrables

La norma IFRS 9 establece los requerimientos para reconocer y medir activos financieros, por lo cual se determinó provisión deudores incobrables en base al cálculo de deterioro con respecto a la pérdida crediticia esperada (PCE).

Al 01.01.2018 se determinó un deterioro ascendente a MUSD 108 el cual se registró con cargo a Resultados Acumulados en Patrimonio como efecto de primera aplicación y al 31.12.2018 MUSD 161 que se registró en Resultados del Período.

Pérdida Crediticia Esperada	31.12.18 Corriente MUSD	01.01.18 Corriente MUSD
Provisión Deudores Incobrables	161	108

f) Montos en MUSD por cobrar a Deudores comerciales según plazos de cobro – 31.12.2018

Tramos de Morosidad	CARTERA NO SECURITIZADA				Monto Total cartera bruta
	N° Clientes cartera no repactada	Monto Cartera no repactada bruta	N° clientes cartera repactada	Monto Cartera repactada bruta	
Al día	5.639	85.058	-	-	85.058
1-30 días	4.897	12.205	-	-	12.205
31-60 días	1.828	3.219	-	-	3.219
61-90 días	1.026	931	-	-	931
91-120 días	665	505	-	-	505
121-150 días	884	620	-	-	620
151-180 días	104	191	-	-	191
181-210 días	97	208	-	-	208
211- 250 días	108	32	-	-	32
> 250 días	121	402	-	-	402
Total	15.369	103.371	-	-	103.371

	CARTERA NO SECURITIZADA		CARTERA SECURITIZADA	
	Número de clientes	Monto cartera	Número de clientes	Monto cartera
Documentos por cobrar protestados	-	-	-	-
Documentos por cobrar en cobranza judicial	26	131	-	-

Provisión		Castigos del período	Recuperos de período
Cartera no repactada	Cartera repactada		
161	-	281	-

g) Montos en MUSD por cobrar a Deudores comerciales según plazos de cobro – 31.12.2017

Tramos de Morosidad	CARTERA NO SECURITIZADA				Monto Total cartera bruta
	N° Clientes cartera no repactada	Monto Cartera no repactada bruta	N° clientes cartera repactada	Monto Cartera repactada bruta	
Al día	5.548	65.938	-	-	65.938
1-30 días	4.261	10.187	-	-	10.187
31-60 días	1.450	3.253	-	-	3.253
61-90 días	817	2.214	-	-	2.214
91-120 días	596	254	-	-	254
121-150 días	235	638	-	-	638
151-180 días	164	481	-	-	481
181-210 días	155	413	-	-	413
211- 250 días	157	280	-	-	280
> 250 y < 365 días	-	-	-	-	-
Total	13.383	83.658	-	-	83.658

	CARTERA NO SECURITIZADA		CARTERA SECURITIZADA	
	Número de clientes	Monto cartera	Número de clientes	Monto cartera
Documentos por cobrar protestados	7	40	-	-
Documentos por cobrar en cobranza judicial	16	180	-	-

Provisión		Castigos del período	Recuperos de período
Cartera no repactada	Cartera repactada		
108	-	390	-

NOTA 9 – SALDOS Y TRANSACCIONES CON ENTIDADES RELACIONADAS**Explicación previa:**

Las transacciones entre AGUNSA y sus subsidiarias corresponden a operaciones habituales en cuanto a su objeto social y condiciones.

Las transacciones entre sociedades para efectos de consolidación de los Estados Financieros han sido debidamente eliminadas.

Para custodiar el comportamiento y la cuantía de los saldos entre relacionadas, existen contratos de cuentas corrientes mercantiles que se rigen por las estipulaciones que se consignan en los mismos contratos y supletoriamente por las normas de los artículos 602 y siguientes del Código de Comercio.

Se han establecido los contratos de Cuentas Corrientes Mercantiles considerando la permanente vinculación comercial que existe entre AGUNSA y sus subsidiarias dado las actividades de acuerdo al objeto de cada una de ellas conforman la cadena del comercio integral del grupo AGUNSA, existiendo acuerdos recíprocos de no gravar con intereses los saldos de cuentas corrientes o fijarles plazos debido al flujo continuo de transacciones contables entre las asociadas pertinentes.

Considerando que no existen riesgos de incobrabilidad entre las empresas relacionadas, la Sociedad no ha constituido provisión de incobrables al 31 de diciembre de 2018 y 31 de diciembre de 2017.



a) Cuentas por Cobrar a Entidades Relacionadas

Rut	Entidades Relacionadas	País	Naturaleza de relación con partes relacionadas	Tipo Moneda	Corrientes	
					31.12.18 MUSD	31.12.17 MUSD
80010900-0	Agencias Marítimas Agental Ltda.	Chile	Otras partes relacionadas	USD	278	43
99511240-K	Antofagasta Terminal Internacional S.A.	Chile	Otras partes relacionadas	USD	30	-
90596000-8	Compañía Marítima Chilena S.A.	Chile	Otras partes relacionadas	USD	364	262
76763719-5	CMC Flota S.P.A.	Chile	Otras partes relacionadas	USD	5	13
83562400-5	CPT Empresas Marítimas S.A.	Chile	Asociada	USD	16	9
76774872-8	Kar Logistics S.A.	Chile	Asociada	CLP	3.220	2.290
76181967-4	Logística e Inmobiliaria Lipangue S.A.	Chile	Asociada	CLP	1.474	1.020
96723320-K	Portuaria Cabo Froward S.A.	Chile	Otras partes relacionadas	USD	-	4
76866184-7	Sociedad Concesionaria Aeropuerto del Sur S.A.	Chile	Asociada	CLP	53	-
76177481-6	Talcahuano Terminal Portuario S.A.	Chile	Otras partes relacionadas	USD	2.156	1.457
99567620-6	Terminal Puerto Arica S.A.	Chile	Otras partes relacionadas	USD	588	365
Extranjero	Constructora Rambaq S.A.	Ecuador	Otras partes relacionadas	USD	479	443
Extranjero	Inmobiliaria Agemarpe S.A.	Perú	Asociada	PEN	7	7
Extranjero	Maritans S.A.	Colombia	Otras partes relacionadas	USD	2.705	2.718
Extranjero	Roordun S.A.	Ecuador	Otras partes relacionadas	USD	1	-
Extranjero	Servicios y Agenciamientos Marítimos S.A. Sagemar	Ecuador	Otras partes relacionadas	USD	2	3
Extranjero	Terminales Marítimas S.A.	España	Asociada	EUR	18	-
Extranjero	Transdepot S.A.S.	Colombia	Asociada	USD	-	83
Extranjero	Wanhai Lines Ecuador S.A.	Ecuador	Asociada	USD	49	85
Totales					11.445	8.802

**b) Cuentas por Pagar a Entidades Relacionadas**

Rut	Entidades Relacionadas	País	Naturaleza de relación con partes relacionadas	Tipo Moneda	Corrientes	
					31.12.18 MUSD	31.12.17 MUSD
80010900-0	Agencias Marítimas Agental Ltda.	Chile	Otras partes relacionadas	USD	-	84
99511240-K	Antofagasta Terminal Internacional S.A.	Chile	Otras partes relacionadas	USD	-	385
96980720-3	Besalco Concesiones S.A.	Chile	Otras partes relacionadas	USD	2.933	3.608
90596000-8	Compañía Marítima Chilena S.A.	Chile	Otras partes relacionadas	USD	-	4
76037572-1	CPT Remolcadores S.A.	Chile	Otras partes relacionadas	USD	881	605
95134000-6	Grupo Empresas Navieras S.A.	Chile	Controladora	USD	23	28
96723320-K	Portuaria Cabo Froward S.A.	Chile	Otras partes relacionadas	USD	264	410
76177481-6	Talcahuano Terminal Portuario S.A.	Chile	Otras partes relacionadas	USD	2	-
84554900-1	Transportes Marítimos Chiloé y Aysén S.A.	Chile	Otras partes relacionadas	USD	8	17
Extranjero	Constructora Rambaq S.A.	Ecuador	Otras partes relacionadas	USD	7	83
Extranjero	Inmobiliaria Milenium	Ecuador	Otras partes relacionadas	USD	-	10
Extranjero	Inversiones Marítimas CPT Perú S.A.	Perú	Otras partes relacionadas	PEN	4	13
Extranjero	Lidfer Intemational S.A.	Ecuador	Otras partes relacionadas	USD	289	920
Extranjero	Servicios y Agenciamientos Marítimos S.A. Sagemar	Ecuador	Otras partes relacionadas	USD	92	-
Extranjero	Wanhai Lines Ecuador S.A.	Ecuador	Asociada	USD	90	-
Totales					4.593	6.167



c) Transacciones entre Relacionadas (Ingresos y Costos)

Informaciones a revelar sobre partes relacionadas – Abonos (Cargos) a Resultados

Rut	Empresas	País	Naturaleza de relación con partes relacionadas	Tipo Moneda	Segmento	Acumulado		
						Ingresos (Costos)	MUSD	MUSD
90.596.000-8	Compañía Marítima Chilena S.A.	Chile	Otras partes relacionadas	USD	Agenciamiento	249	1.534	
					Logística	(28)	(45)	
					Otros	(1)	-	
76.763.719-5	CMC Flota S.P.A.	Chile	Otras partes relacionadas	CLP	Otros No Operacional	(106)	(19)	
80.010.900-0	Agencias Marítimas Agental Ltda.	Chile	Otras partes relacionadas	USD	Agenciamiento	35	13	
					Agenciamiento	495	436	
					Concesiones y Terminales	688	430	
					Logística	45	25	
					Otros No Operacional	29	29	
99.511.240-K	Antofagasta Terminal Internacional S.A.	Chile	Otras partes relacionadas	USD	Agenciamiento	(2.734)	(1.796)	
					Concesiones y Terminales	42	13	
					Logística	(2)	(23)	
81.201.000-K	Cencosud Retail S.A.	Chile	Otras partes relacionadas	CLP	Logística	-	7	
83.562.400-5	CPT Empresas Marítimas S.A.	Chile	Asociada	USD	Logística	4	-	
					Otros No Operacional	80	76	
76.037.572-1	CPT Remolcadores S.A.	Chile	Otras partes relacionadas	USD	Agenciamiento	(3.285)	(1.796)	
					Otros No Operacional	52	-	
95.134.000-6	Grupo Empresas Navieras S.A.	Chile	Controladora	USD	Otros No Operacional	(57)	(54)	
76.774.872-8	Kar Logistics S.A.	Chile	Asociada	CLP	Logística	328	562	
					Otros No Operacional	680	1.178	
76.181.967-4	Logística e Inmobiliaria Lipangue S.A.	Chile	Asociada	CLP	Logística	723	1.034	
					Otros	268	(59)	
					Otros No Operacional	19	66	
96.723.320-K	Portuaria Cabo Froward S.A.	Chile	Otras partes relacionadas	USD	Agenciamiento	19	26	
					Concesiones y Terminales	43	60	
					Logística	12	7	
					Otros no operacional	535	84	



c) Transacciones entre Relacionadas (Ingresos y Costos)

Rut	Empresas	Pais	Naturaleza de la relación Con partes relacionadas	Tipo Moneda	Segmento	Acumulado Ingresos (Costos)		
						01.01.18	31.12.18	MUSD
76.866.184-7	Sociedad Concesionaria Aeropuerto del Sur S.A.	Chile	Asociada	CLP	Concesiones y Terminales	494	-	-
76.177.481-6	Talcahuano Terminal Portuario S.A.	Chile	Otras partes relacionadas	USD	Otros No Operacional	28	(2)	(2)
					Agenciamiento	-	696	(448)
					Concesiones y Terminales	1.286	(286)	(448)
					Logística	106	42	42
99.567.620-6	Terminal Puerto Arica S.A.	Chile	Otras partes relacionadas	USD	Agenciamiento	(34)	(30)	(30)
					Concesiones y Terminales	885	884	884
					Logística	1.459	1.476	1.476
84.554.900-1	Transportes Marítimos Chiloe Aysén S.A.	Chile	Otras partes relacionadas	CLP	Logística	(44)	(29)	(29)
79.567.270-2	Urenda y Compañía Ltda.	Chile	Otras partes relacionadas	CLP	Otros	(42)	(1)	(1)
					Otros No Operacional	(149)	(217)	(217)
Extranjero	Constructora Rambaq S.A.	Ecuador	Otras partes relacionadas	USD	Otros	(33)	546	546
Extranjero	Inmobiliaria Milenium	Ecuador	Otras partes relacionadas	USD	Otros	(85)	(80)	(80)
Extranjero	Inversiones Marítimas CPT Perú S.A.	Perú	Otras partes relacionadas	PEN	Logística	(48)	17	17
Extranjero	Promaler S.A.	Ecuador	Otras partes relacionadas	USD	Logística	2	-	-
Extranjero	Rocordun S.A.	Ecuador	Otras partes relacionadas	USD	Otros	(444)	(456)	(456)
Extranjero	Servicios y Agenciamientos Marítimos S.A. Sagemar	Ecuador	Otras partes relacionadas	USD	Concesiones y Terminales	(1.028)	(963)	(963)
Extranjero	South Cape Financial and Maritime Co.	Panamá	Otras partes relacionadas	USD	Agenciamiento	-	174	174
Extranjero	Wanhai Lines Ecuador S.A.	Ecuador	Asociada	USD	Agenciamiento	(1.684)	(376)	(376)

Totales por Segmento:

Agenciamiento	(6.939)	(1.817)
Concesiones y Terminales	2.410	1.120
Logística	2.165	2.583
Otros	(337)	(50)
Total Operacional	(2.701)	1.836
Otros No Operacional	1.217	1.185

d) Directorio

AGUNSA es administrada por un Directorio compuesto por siete miembros, los cuales permanecen por un período de 3 años en sus funciones, pudiendo ser reelegidos. No se contempla la existencia de miembros suplentes.

El Directorio actual fue elegido en Junta Ordinaria de Accionistas de fecha 28 de abril de 2017.

Al 31 de marzo de 2018 el Directorio estaba compuesto por las siguientes personas:

Cargo	Directores	RUT	Fecha Nominación en el cargo
Presidente	José Manuel Urenda Salamanca	5.979.423-K	25-05-2017
Vice-Presidente	Franco Montalbetti Molledo	5.612.820-4	25-05-2017
Director	Beltrán Urenda Salamanca	4.844.447-4	28-04-2017
Director	Francisco Gardeweg Ossa	6.531.312-K	28-04-2017
Director	Marcela Achurra González	9.842.299-4	28-04-2017
Director	Rodrigo Zegers Reyes	6.375.622-9	28-04-2017
Director	Felipe Morandé Lavín	7.246.745-0	28-04-2017

Con fecha 28 de junio de 2018, el Directorio tomó conocimiento de la renuncia presentada por el señor Felipe Morandé Lavín a su cargo de Director. El Directorio, junto con agradecer la valiosa colaboración del señor Morandé, acordó aceptarla y mantener vacante la designación de su reemplazante.

De acuerdo con lo anterior, al 31 de diciembre de 2018, el Directorio está compuesto por las siguientes personas:

Cargo	Directores	RUT	Fecha Nominación en el cargo
Presidente	José Manuel Urenda Salamanca	5.979.423-K	25-05-2017
Vice-Presidente	Franco Montalbetti Molledo	5.612.820-4	25-05-2017
Director	Beltrán Urenda Salamanca	4.844.447-4	28-04-2017
Director	Francisco Gardeweg Ossa	6.531.312-K	28-04-2017
Director	Marcela Achurra González	9.842.299-4	28-04-2017
Director	Rodrigo Zegers Reyes	6.375.622-9	28-04-2017

Porcentaje de participación en la propiedad de la sociedad que poseen los directores y ejecutivos principales:

Director o ejecutivo principal	Cargo	Participación directa en la propiedad	Participación indirecta en la propiedad		Participación total en AGUNSA
		%	Sociedad Inversora	%	%
José Urenda Salamanca	Presidente directorio	Sin inversión	Grupo Empresas Navieras S.A.	12,17%	12,23%
			Sociedad Nacional de Valores S.A.	0,06%	
Franco Montalbetti Moltedo	Vicepresidente directorio	Sin inversión	Grupo Empresas Navieras S.A.	9,04%	9,16%
			Sociedad Nacional de Valores S.A.	0,05%	
			Inversiones Santa Paula Ltda.	0,07%	
Marcela Achurra González	Director	Sin inversión	Sin inversión	-	-
Francisco Gardeweg Ossa	Director	Sin inversión	Grupo Empresas Navieras S.A.	8,46%	8,62%
			Inmobiliaria Dos Robles S.A.	0,16%	
Beltrán Urenda Salamanca	Director	Sin inversión	Grupo Empresas Navieras S.A.	3,84%	3,84%
Rodrigo Zegers Reyes	Director	Sin inversión	Sin inversión	-	-
Luis Mancilla Pérez	Gerente General	0,06%	Grupo Empresas Navieras S.A.	2,93%	3,01%
			Sociedad Nacional de Valores S.A.	0,02%	
José Rodríguez Pinochet	Sub Gerente General	Sin Inversión	Sin Inversión	-	-
Enrico Martini García	Gerente de administración	0,03%	Sin inversión	-	0,03%

e) Cuentas por cobrar y pagar y otras transacciones

- Cuentas por cobrar y pagar: No existen saldos pendientes por cobrar y/o pagar entre la sociedad y sus Directores y Gerencia.
- Otras transacciones: No existen transacciones entre la sociedad y sus Directores y Gerencia.

f) Retribución del Directorio / Comité de Directores / Comité de Auditoría

En conformidad a lo establecido en el artículo 33 de la Ley N° 18.046 de Sociedades Anónimas, la remuneración del Directorio es fijada anualmente en la Junta Ordinaria de Accionistas de AGUNSA.

- Con fecha 27.04.18 la Junta Ordinaria de Accionistas acuerda la remuneración del Directorio consistente en pagar a cada Director UF 28 como Dieta por asistencia a sesiones, UF 28 como Gastos de representación correspondiéndole el doble al Presidente y 1,5 veces al Vicepresidente, cualquiera fuere el N° de sesiones. A cada miembro del Comité de Directores se le pagará un tercio más sobre el total de la remuneración que le corresponde en su calidad de Director de la sociedad. Se acordó también una participación del 2% de las utilidades del ejercicio a repartir entre los señores directores, correspondiéndole el doble al Presidente y 1,5 veces al Vicepresidente.
- En reunión de Directorio N° 386 de fecha 19 de marzo de 2018, se aprueba establecer en forma permanente, un Comité de Auditoría compuesto por 4 directores como sus integrantes, el cual tendrá la misión de revisar los estados financieros trimestrales, semestrales y anuales de la sociedad, e informar de ello al Directorio. Con fecha 27.04.18 la Junta Ordinaria de Accionistas determina que este comité será remunerado con una dieta de 28 UF a cada uno por asistencia efectiva a sesiones.

A continuación se detallan las retribuciones efectivamente pagadas al Directorio por los períodos terminados al 31 de diciembre de 2018 y 2017:

Período 2018	RUT	Cargo	Fecha de Nominación o Cesación en el Cargo	Período Desempeño	31.12.18				Totales MUSD
					Representación MUSD	Dieta MUSD	Participación Utilidades MUSD	Comité Auditoría MUSD	
José Manuel Urenda S.	5.979.423-K	Presidente	25-05-2017	01.01.18 al 31.12.18	28,6	28,6	88,8	-	146,0
Franco Montalbetti M.	5.612.820-4	Vicepresidente	25-05-2017	01.01.18 al 31.12.18	21,5	21,5	66,6	-	109,6
Beltrán Urenda S.	4.844.447-4	Director	28-04-2017	01.01.18 al 31.12.18	14,3	14,3	44,4	-	73,0
Francisco Gardeweg O.	6.531.312-K	Director	28-04-2017	01.01.18 al 31.12.18	15,5	15,5	44,4	5,9	81,3
Rodrigo Zegers R.	6.375.622-9	Director	28-04-2017	01.01.18 al 31.12.18	15,5	15,5	44,4	5,9	81,3
Felipe Morandé L.	7.246.745-0	Ex Director	28-06-2018 Cesación	01.01.18 al 28.06.18	7,4	8,6	44,4	2,5	62,9
Marcela Achurra G.	9.842.299-4	Director	28-04-2017	01.01.18 al 31.12.18	15,5	15,5	29,8	5,9	66,7
Cristián Eyzaguirre J.	4.773.765-6	Ex Director	28-04-2017 Cesación	01.01.17 al 28.04.17	-	-	14,6	-	14,6
Totales					118,3	119,5	377,4	20,2	635,4

Período 2017	RUT	Cargo	Fecha de Nominación o Cesación en el Cargo	Período Desempeño	31.12.17				Totales MUSD
					Representación MUSD	Dieta MUSD	Participación Utilidades MUSD	Comité Auditoría MUSD	
José Manuel Urenda S.	5.979.423-K	Presidente	25-05-2017	01.01.17 al 31.12.17	27,4	27,4	57,9	-	112,7
Franco Montalbetti M.	5.612.820-4	Vicepresidente	25-05-2017	01.01.17 al 31.12.17	20,5	20,5	43,4	-	84,4
Beltrán Urenda S.	4.844.447-4	Director	28-04-2017	01.01.17 al 31.12.17	13,7	13,7	29,0	-	56,4
Francisco Gardeweg O.	6.531.312-K	Director	28-04-2017	01.01.17 al 31.12.17	18,2	18,2	29,0	-	65,4
Rodrigo Zegers R.	6.375.622-9	Director	28-04-2017	01.01.17 al 31.12.17	18,2	18,2	29,0	-	65,4
Felipe Morandé L.	7.246.745-0	Director	28-04-2017	01.01.17 al 31.12.17	13,7	13,7	16,8	-	44,2
Marcela Achurra G.	9.842.299-4	Director	28-04-2017	01.01.17 al 31.12.17	10,8	10,8	-	-	21,6
Cristián Eyzaguirre J.	4.773.765-6	Ex Director	28-04-2017 Cesación	01.01.17 al 28.04.17	7,5	7,5	29,0	-	44,0
Ana Bull Z.	9.165.866-6	Ex Director	26-05-2016 Cesación	01.01.16 al 26.05.16	-	-	12,2	-	12,2
Totales					130,0	130,0	246,3	-	506,3

Adicionalmente, durante el período enero a diciembre 2018 se pagó al Vicepresidente Ejecutivo don Franco Montalbetti Moltedo la suma de MUSD 608 (MUSD 593 año 2017), por su dedicación especial al cargo.

Gastos incurridos por el Directorio y Comité de Directorio

No se efectuaron otros desembolsos atribuibles como gastos del Directorio ni por el Comité de Directores, aparte de las retribuciones descritas en esta nota.

COMITÉ DE DIRECTORES Y COMITÉ DE AUDITORÍA

Conforme lo dispone el artículo 55 bis de la Ley 18.046 de Sociedades Anónimas, la sociedad estuvo obligada a contar con un Comité de Directores durante el ejercicio 2017.

En sesión extraordinaria celebrada con fecha 19 de marzo de 2018, el Directorio acordó dejar constancia de haber tomado conocimiento que al 31 de diciembre de 2017, la sociedad dejó de cumplir con los requisitos copulativos establecidos en el artículo 50 bis de la Ley sobre sociedades anónimas, para contar con Comité de Directores, por lo que éste ha cesado en su funcionamiento, lo cual se hizo efectivo a contar de la fecha de este acuerdo y no acogerse voluntariamente a la norma que permite contar con un Comité de Directores antes citadas.

En reunión de Directorio N° 386 de fecha 19 de marzo de 2018, se aprueba establecer en forma permanente, un Comité de Auditoría compuesto por 4 directores como sus integrantes, el cual tendrá la misión de revisar los estados financieros trimestrales, semestrales y anuales de la sociedad, e informar de ello al Directorio. En las oportunidades que corresponda emitir estados financieros auditados o con informe de los auditores externos, este Comité se reunirá con los auditores externos para cumplir su cometido. Se designa como integrantes del Comité de Auditoría, a la Directora Sra. Marcela Achurra González, y a los Directores Sres. Rodrigo Zegers Reyes, Felipe Morandé Lavín y Francisco Gardeweg Ossa.

El comité tendrá una duración indefinida, mientras el Directorio no resuelva otra cosa.

Los miembros del Comité serán remunerados conforme dieta por asistencia a reuniones de directorio, equivalente a UF 28 por sesión a la que asistan.

Con fecha 28 de junio de 2018, tras la renuncia presentada por el señor Felipe Morandé Lavín a su cargo de Director, el Comité de Auditoría quedó conformado por la Directora Sra. Marcela Achurra González, los Directores Sres. Rodrigo Zegers Reyes, y Francisco Gardeweg Ossa.

g) Garantías constituidas por la Sociedad a favor de los Directores

No existen garantías constituidas a favor de los Directores.

h) Retribución del personal clave de la Gerencia

h.1) Remuneraciones recibidas por el personal clave de la gerencia

Respecto de los ejecutivos principales de la compañía, se proporciona la siguiente información:

Cargo	Personal Clave	RUT	Fecha Nominación en el cargo
Gerente General	Luis Mancilla P.	6.562.962-3	01-01-2006
Sub Gerente General	José Rodríguez P.	10.215.441-K	01-10-2018
Gerente Corporativo de Representaciones y Agenciamiento General	Carlos Cornelius A.	12.997.836-8	01-03-2008
Gerente Corporativo de Logística y Distribución	Rodrigo Jiménez	9.250.108-6	01-06-1997
Gerente Corporativo de Administración	Enrico Martini G.	6.073.917-K	31-05-1996
Gerente Corporativo de Finanzas	Felipe Valencia S.	11.834.063-9	01-01-2006
Gerente Corporativo de Desarrollo de Negocios	Andrés Schultz M.	12.448.051-5	01-12-2008
Gerente Corporativo de Inversiones y Aeropuertos	Fernando Carrandi D.	10.886.793-0	02-07-2007

Las remuneraciones totales percibidas por el personal clave de gerencia ascendieron durante el período de doce meses terminado el 31.12.2018 a MUSD 3.484 (MUSD 3.092 en 2017).

Estas remuneraciones incluyen los salarios y una estimación de los beneficios a corto plazo (bono anual) y a largo plazo principalmente indemnización por años de servicio.

h.2) Planes de incentivo al personal clave de la gerencia

No existen planes de incentivo para el personal clave de la gerencia, diferentes a los mencionados en punto h.1).

h.3) Otra información

La distribución del personal del Grupo al 31 de diciembre de 2018 y 2017 es la siguiente:

Dotación de Personal al 31 de diciembre de 2018 y 2017:

Tipo de Personal	01.01.18 31.12.18			01.01.17 31.12.17		
	Nacional	Extranjero	Totales	Nacional	Extranjero	Totales
Gerentes y Ejecutivos	58	108	166	58	98	156
Profesionales y Técnicos	1.066	415	1.481	991	375	1.366
Trabajadores	1.064	1.016	2.080	1.111	1.009	2.120
Total	2.188	1.539	3.727	2.160	1.482	3.642

Dotación Promedio de Personal al 31 de diciembre de 2018 y 2017:

Tipo de Personal	01.01.18 31.12.18			01.01.17 31.12.17		
	Nacional	Extranjero	Totales	Nacional	Extranjero	Totales
Gerentes y Ejecutivos	58	103	161	57	95	152
Profesionales y Técnicos	1.029	395	1.424	961	320	1.281
Trabajadores	1.088	1.013	2.101	1.179	876	2.055
Total	2.175	1.511	3.686	2.197	1.291	3.488

Dotación de Personal al 31 de diciembre de 2018 y 2017 entre matriz y subsidiarias:

Tipo de Personal	Matriz		Subsidiarias		Totales	
	31.12.2018	31.12.2017	31.12.2018	31.12.2017	31.12.2018	31.12.2017
Gerentes y Ejecutivos	30	32	136	124	166	156
Profesionales y Técnicos	538	472	943	894	1.481	1.366
Trabajadores	4	4	2.076	2.116	2.080	2.120
Total	572	508	3.155	3.134	3.727	3.642

h.4) Garantías constituidas por la Sociedad a favor del personal clave de la Gerencia

No existen garantías constituidas a favor del personal clave de la Gerencia.

h.5) Planes de retribución vinculados a la cotización de la acción

No existen planes de retribuciones a la cotización de la acción para el Directorio y personal clave de la Gerencia.

NOTA 10 - INVENTARIOS

La empresa utiliza la misma fórmula de costo para aquellas existencias de naturaleza y uso similar, y podrá utilizar fórmulas de costo diferentes para aquellos inventarios cuya naturaleza no sea similar. Los bienes que conforman las clases de inventarios son adquiridos para ser vendidos en el curso normal de las actividades comerciales, como es el caso de los contenedores en sus diferentes medidas; también se incluyen materiales para ser consumidos en el suministro de los servicios.

Clase de bienes	31.12.18	31.12.17
	MUSD	MUSD
Bienes para la venta (contenedores)	4.423	2.609
Bienes para la venta (combustibles)	492	779
Bienes para la venta (otros)	87	39
Suministros para la producción	2.356	2.053
Total	7.358	5.480

Cabe mencionar que dentro del grupo no existen bienes clasificados como inventarios que estén pignorados como garantía para el cumplimiento de deudas. Como parte del resultado del período al 31 de diciembre de 2018, se ha procedido a registrar en costos, un consumo de inventarios por:

	Acumulado	
	01.01.18	01.01.17
	31.12.18	31.12.17
	MUSD	MUSD
Consumo inventarios	40.136	34.540
Total	40.136	34.540

Al 31 de diciembre de 2018 la empresa no presenta importes producto de obsolescencia técnica de inventario.

NOTA 11 - ACTIVOS Y PASIVOS POR IMPUESTOS CORRIENTES
a) Activos por impuestos corrientes

Activos por impuestos corrientes	31.12.18 MUSD	31.12.17 MUSD
Crédito Impuesto a las ganancias del Ejercicio Anterior	2.042	1.542
Pagos a cuenta del Impuesto a las ganancias	4.962	4.187
Crédito por Gastos de Capacitación/Otros	344	344
Provisión por Impuesto a las ganancias del Ejercicio	(2.183)	(1.021)
Otros	495	(55)
Total activos por impuestos corrientes	5.660	4.997

b) Pasivos por impuestos corrientes

Pasivos por impuestos corrientes	31.12.18 MUSD	31.12.17 MUSD
Pagos a cuenta del Impuesto a las ganancias	(820)	(3.018)
Provisión por Impuesto a las ganancias del Ejercicio	3.344	5.139
Otros	86	221
Total pasivos por impuestos corrientes	2.610	2.342

Los pagos a cuenta del Impuesto a las Ganancias y la provisión de impuesto del ejercicio, se presentan en activos y pasivos, dado que corresponden a diferentes entidades y países.

NOTA 12 – ACTIVOS INTANGIBLES DISTINTOS DE LA PLUSVALÍA

La sociedad tiene clasificado dentro del presente rubro las inversiones realizadas principalmente en software y licencias computacionales, con vida útil finita, amortizable linealmente en un máximo de 4 años y además derechos de patente comercial, con vida útil de 10 años. Sin embargo, dentro del grupo Patentes, Marcas Registradas y otros Derechos se encuentra una patente municipal de alcoholes, adquirida por la subsidiaria Valparaíso Terminal de Pasajeros S.A. cuyo importe no es susceptible de ser amortizado, constituyéndose en la única partida de intangibles con vida útil indefinida que presenta el grupo. Para dicho activo no existe un límite previsible del período a lo largo del cual se espera que genere ingresos netos de efectivo para la entidad. Debido a lo poco significativo del valor de este activo intangible de vida útil indefinida (MUSD 4 al 31.12.18), la sociedad no ha aplicado pruebas de deterioro.

Dentro del grupo Activos Intangibles derivados de Contratos de Concesión de Aeropuertos y Terminales Portuarios se consideran los contratos de concesión del Aeropuerto Carlos Ibáñez del Campo, de Punta Arenas, de la subsidiaria Consorcio Aeroportuario de Magallanes S.A., el Aeropuerto "El Loa" de la ciudad de Calama, concesionado al Consorcio Aeroportuario de Calama S.A., el Aeropuerto "La Florida" de la ciudad de La Serena, concesionado al Consorcio Aeroportuario La Serena S.A. y el Terminal Portuario de Manta TPM S.A. de Ecuador.

Estas sociedades registran como activos intangibles los desembolsos que deben efectuar como pago a las obligaciones con el Ministerio de Obras Públicas (MOP) emanadas de las bases de licitación y a la Autoridad Portuaria de Manta, Ecuador. La valuación de los Activos Intangibles corresponde al valor presente de las obligaciones con el MOP, menos la amortización acumulada y menos cualquier pérdida acumulada por deterioro de su valor.

Dentro del grupo Patentes, Marcas Registradas y Otros Derechos, se encuentra la sub-concesión de Bodegas AB Express S.A.

El importe de las amortizaciones realizadas en el presente ejercicio a aquellas partidas con vidas útiles finitas, del rubro Intangibles, se encuentran registradas bajo el ítem Gastos de Administración, en el estado de resultados por función, a excepción de la amortización de las concesiones portuarias, aeroportuarias y de Bodegas AB Express S.A., cuyo importe se clasifica como costo de venta.

Las vidas útiles de aquellos intangibles amortizables se presentan agrupadas por sus respectivas clases en la siguiente tabla:

	Mínimo (Años)	Máximo (Años)
Contratos de Concesión de Aeropuertos y Terminales Portuarios	10	40
Patentes, Marcas Registradas y otros Derechos	6	10
Programas Informáticos	1	4
Otros Activos Intangibles Identificables	4	30

Activos Intangibles	31.12.18 MUSD	31.12.17 MUSD
Clases de activos intangibles , neto		
Activos intangibles vida finita (neto)	76.477	85.846
Activos intangibles vida indefinida (neto)	4	4
Total	76.481	85.850
Contratos de Concesión de Aeropuertos y Terminales Portuarios, neto	45.992	49.329
Patentes, Marcas Registradas y Otros Derechos, neto *	26.785	32.603
Programas informáticos, neto	204	156
Otros activos intangibles identificables, neto	3.500	3.762
Total	76.481	85.850
Clases de Activos intangibles, bruto		
Contratos de Concesión de Aeropuertos y Terminales Portuarios, bruto	95.951	89.464
Patentes, Marcas Registradas y Otros Derechos, Bruto	31.903	36.029
Programas informáticos, bruto	1.060	1.147
Otros activos intangibles identificables, bruto	4.079	4.229
Total	132.993	130.869
Clases de amortización acumulada y deterioro del valor, activos intangibles		
Amortización acumulada y deterioro de valor, contratos de concesión de aeropuertos y Terminales Portuarios	(49.959)	(40.135)
Amortización acumulada y deterioro de valor, patentes, marcas registradas y otros derechos	(5.118)	(3.426)
Amortización acumulada y deterioro de valor, programas informáticos	(856)	(991)
Amortización acumulada y deterioro de valor, otros intangibles identificables	(579)	(467)
Total	(56.512)	(45.019)

*Incluye la sub-concesión de Bodegas ABX.

Cuadro de conciliación entre valores iniciales con valores finales de intangibles al 31 de diciembre de 2018

	Contratos de Concesión Aeropuertos y Terminales Portuarios	Patentes, marcas registradas y otros derechos	Programas Informáticos	Otros intangibles identificables	Activos intangibles identificables
	MUSD	MUSD	MUSD	MUSD	MUSD
Saldo inicial (valor libros) al 01.01.18	49.329	32.603	156	3.762	85.850
Adiciones	15.529	-	171	-	15.700
Retiros	(177)	-	(40)	-	(217)
Amortización	(15.804)	(2.064)	(72)	(256)	(18.196)
Incremento por cambio moneda extranjera	(3.166)	(3.754)	(11)	(6)	(6.937)
Otros	281	-	-	-	281
Cambios, total	(3.337)	(5.818)	48	(262)	(9.369)
Total al 31.12.18	45.992	26.785	204	3.500	76.481

Cuadro de conciliación valores iniciales con valores finales al 31 de diciembre de 2017

	Contratos de Concesión Aeropuertos y Terminales Portuarios	Patentes, marcas registradas y otros derechos	Programas Informáticos	Otros intangibles identificables	Activos intangibles identificables
	MUSD	MUSD	MUSD	MUSD	MUSD
Saldo inicial (valor libros) al 01.01.17	50.649	30.774	164	4.063	85.650
Adiciones	10.185	1.371	173	42	11.771
Enajenaciones	-	-	(51)	(103)	(154)
Retiros	-	-	(25)	-	(25)
Amortización	(12.862)	(2.284)	(121)	(256)	(15.523)
Incremento por cambio moneda extranjera	3.789	2.742	10	16	6.557
Otros	(2.432)	-	6	-	(2.426)
Cambios, total	(1.320)	1.829	(8)	(301)	200
Total al 31.12.17	49.329	32.603	156	3.762	85.850

Al 31 de diciembre de 2018 y al 31 de diciembre de 2017, la sociedad no tiene conocimiento de factores que puedan significar deterioro de sus activos intangibles.

NOTA 13 – PLUSVALÍA

La plusvalía representa el exceso de costo de la inversión en asociadas y subsidiarias sobre la participación de la misma en el valor justo de los activos netos identificables a la fecha de adquisición.

Inversionista	Sociedad Adquirida	Pais	Año Adquisición	MUSD
Inversiones Marítimas Universales S.A.	Transgranel S.A.	Uruguay	2017	866
Total				866

El movimiento de la plusvalía adquirida al 31 de diciembre de 2018 y 31 de diciembre de 2017 es el siguiente:

	31.12.18 MUSD	31.12.17 MUSD
Saldo inicial	866	293
Castigo de plusvalía en Atlantis Rio Terminais de Containers Ltda.	-	(173)
Castigo de plusvalía en Universal Chartering S.A.	-	(124)
Plusvalía en adquisición 50% adicional sobre Transgranel S.A.de Uruguay	-	866
Diferencia de cambio de conversión (Disminuciones)	-	4
Saldo Final	866	866

Al 31 de diciembre de 2017 y 31 de diciembre de 2018, la Sociedad realizó pruebas de deterioro para su plusvalía no detectando indicios de deterioro.

La Unidad Generadora de Efectivo (UGE) es la Sociedad Transgranel S.A. Esta empresa creada en el año 2006 se dedica a la estiba, desestiba y embolsado de graneles, así como al arrendamiento de equipos, en el puerto de Montevideo – Uruguay.

El importe recuperable de la unidad generadora de efectivo se ha determinado mediante el valor en uso, utilizando proyecciones de flujos de efectivo basadas en los presupuestos aprobados por la Dirección para los próximos cinco años.

Las variables utilizadas para la determinación de los valores en uso de la UGE se estructuran en base a sus propias características y en base a lo requerido en el párrafo 134 letra d) de la NIC 36:

- a) Hipótesis clave para las proyecciones de flujos: Se utiliza una proyección realista del negocio y basada en ratios históricos de ingresos y costos variables. Los costos fijos de operación y gastos de administración variables se sustentan en valores recientes.
- b) Enfoque utilizado para proyectar valores de variables claves: éste se basa en los análisis de información comercial, presupuestos y planes de negocios establecidos por el Directorio e históricos del Grupo, así como información pública de la industria y la coyuntura financiero-económica de los negocios.
- c) Período de proyección de flujos: las evaluaciones se realizaron sobre un horizonte de 5 años.
- d) Tasas de crecimiento perpetuo: este análisis de deterioro considera el crecimiento perpetuo del negocio. Para calcular la perpetuidad se tomó en cuenta del flujo del último año, descontados por el WACC con un crecimiento estimado de sólo el CPI (2,2%).
- e) Tasas de descuento – las tasas de descuento utilizadas en esta prueba o análisis son las que se derivan de la aplicación del Modelo de Valorización de Capital y corresponden al Costo de Capital Promedio Ponderado (WACC por sus siglas en inglés). La tasa de descuento utilizada ha sido del rango de un 5,5% al 13,0% para el período 2019-2023.

NOTA 14 - PROPIEDADES PLANTA Y EQUIPO**a) Información previa**

En general, las Propiedades, Planta y Equipo son los activos tangibles destinados exclusivamente a la producción de servicios, tal tipo de bienes tangibles son reconocidos como activos de producción por el sólo hecho de estar destinados a generar beneficios económicos presentes y futuros. En lo particular, las propiedades adquiridas en calidad de oficinas cumplen exclusivamente propósitos administrativos. La pertenencia de ellas para la sociedad es reconocida por la vía de inversión directa o por medio de arrendamientos (leasing). Su medición es al costo. Conforman su costo, el valor de adquisición hasta su puesta en funcionamiento, menos depreciación acumulada y pérdidas por deterioros.

El Grupo cuenta con una variedad de equipos a flote y terrestres que le permiten desarrollar sus actividades marítimas, portuarias y de distribución de cargas. Su medición es al costo de adquisición que involucra el valor de compra.

En lo indicado por la NIC 16 de Propiedades, Planta y Equipos, párrafo 79, al 31 de diciembre de 2018 y 31 de diciembre de 2017, la sociedad no tiene bienes que se encuentren temporalmente fuera de servicio o bienes en uso que estén completamente depreciados o bienes que hayan sido retirados y que se mantengan clasificados como disponibles para la venta. Asimismo, no hay bienes cuyo valor en libros difiera significativamente de su valor razonable.

b) Clases de Propiedades, Planta y Equipo

La composición para los períodos 31.12.18 y 31.12.17 de las Propiedades Planta y Equipo son los que se detallan a continuación:

	31.12.18 MUSD	31.12.17 MUSD
Clases de Propiedades, Plantas y Equipos, Neto		
Construcción en Curso (Neto)	13.579	9.332
Terrenos	75.375	73.713
Edificios (Neto)	43.969	36.334
Planta y equipo (Neto)	30.317	32.727
Equipos computacionales y de comunicación (neto)	1.356	1.443
Instalaciones fijas y accesorios (neto)	13.402	14.414
Vehículos de motor (neto)	3.067	2.780
Otras Propiedades, Planta y Equipo (Neto)	1.866	1.891
TOTAL	182.931	172.634
Clases de Propiedades, Planta y Equipo, Bruto		
Construcción en Curso (Bruto)	13.579	9.332
Terrenos	75.375	73.713
Edificios (Bruto)	59.418	50.251
Planta y equipo (Bruto)	65.699	66.526
Equipos computacionales y de comunicación (bruto)	7.539	7.530
Instalaciones fijas y accesorios (bruto)	33.711	33.332
Vehículos de motor (bruto)	9.404	9.167
Otras Propiedades, Planta y Equipo (Bruto)	6.695	6.649
TOTAL	271.420	256.500
Clases de Depreciación acumulada de Propiedades, Planta y Equipo		
Depreciación acumulada y deterioro de valor, edificios	(15.449)	(13.917)
Depreciación acumulada y deterioro de valor, planta y equipo	(35.382)	(33.799)
Depreciación acumulada y deterioro de valor, equipamiento de Tecnologías	(6.183)	(6.087)
Depreciación acumulada y deterioro de valor, instalaciones fijas y accesorios	(20.309)	(18.918)
Depreciación acumulada y deterioro de valor, vehículos de motor	(6.337)	(6.387)
Depreciación acumulada y deterioro de valor, Otros propiedades planta y equipo	(4.829)	(4.758)
TOTAL	(88.489)	(83.866)

Vidas útiles mínimas, máximas y vidas útiles promedio restantes por cada clase de propiedades, planta y equipos.

		Vida Máxima	Vida Mínima	Vida Restante
Edificios	Años	60	9	37
Planta y Equipo	Años	20	1	8
Equipamiento de Tecnologías de la Información	Años	13	2	5
Instalaciones Fijas y Accesorios	Años	60	1	10
Vehículos de Motor	Años	10	2	6
Otras Propiedades, Planta y Equipo	Años	12	3	7

c) Cuadro de conciliación de valores iniciales y finales al 31 de diciembre de 2018

	Construcción en curso		Terrenos		Edificios		Planta y equipo		Equipo computacional y de comunicación		Instalaciones fijas y accesorios		Vehículos de motor		Otras propiedades, planta y equipo		Total		
	MUSD	MUSD	MUSD	MUSD	MUSD	MUSD	MUSD	MUSD	MUSD	MUSD	MUSD	MUSD	MUSD	MUSD	MUSD	MUSD	MUSD	MUSD	MUSD
Saldo Inicial al 01.01.18	9.332	73.713	36.334	32.727	1.443	14.414	2.780	1.891	172.634										
Adiciones	8.515	2.000	5.658	3.623	471	1.008	970	470	22.715										
Enajenaciones	(93)	-	-	(231)	(17)	(66)	(54)	-	(461)										
Retiros (bajas)	-	-	-	(111)	(33)	(19)	(24)	-	(187)										
Gastos por depreciación	-	-	(1.614)	(5.868)	(475)	(1.567)	(1.008)	(415)	(10.947)										
Incremento Revaluación reconocida en Patrimonio neto	-	-	-	193	2	44	374	26	639										
Incremento Revaluación reconocida en Estado de Resultados	-	-	-	490	5	175	61	36	767										
Incremento/decremento en Cambio Moneda extranjera	-	(777)	(244)	(628)	(41)	(416)	(34)	(147)	(2.287)										
Otros Incrementos (decrementos)	(4.175)	439	3.835	122	1	(171)	2	5	58										
Cambios, Total	4.247	1.662	7.635	(2.410)	(87)	(1.012)	287	(25)	10.297										
Saldo final al 31.12.18	13.579	75.375	43.969	30.317	1.356	13.402	3.067	1.866	182.931										

d) Cuadro de conciliación de valores iniciales y finales al 31 de diciembre de 2017

	Construcción en curso		Terrenos		Edificios		Planta y equipo		Equipo computacional y de comunicación		Instalaciones fijas y accesorios		Vehículos de motor		Otras propiedades, planta y equipo		Total		
	MUSD	MUSD	MUSD	MUSD	MUSD	MUSD	MUSD	MUSD	MUSD	MUSD	MUSD	MUSD	MUSD	MUSD	MUSD	MUSD	MUSD	MUSD	MUSD
Saldo Inicial al 01.01.17	4.209	73.101	37.482	27.215	1.148	15.150	2.335	1.856	162.496										
Adiciones	6.163	-	70	10.182	417	1.228	1.282	556	19.898										
Enajenaciones	(478)	-	-	(18)	(11)	(3)	(14)	-	(524)										
Retiros (bajas)	-	-	(1)	(217)	(4)	(67)	(28)	(4)	(321)										
Gastos por depreciación	-	-	(1.485)	(4.789)	(445)	(2.183)	(969)	(402)	(10.273)										
Incremento/decremento en Cambio Moneda extranjera	-	(14)	8	(9)	(4)	57	101	18	157										
Otros Incrementos (decrementos)	(562)	626	260	363	342	232	73	(133)	1.201										
Cambios, Total	5.123	612	(1.148)	5.512	295	(736)	445	35	10.138										
Saldo final al 31.12.17	9.332	73.713	36.334	32.727	1.443	14.414	2.780	1.891	172.634										

e) Información Adicional de bienes en leasing incluidos en Propiedades, Planta y Equipo:

	Cantidad de contratos	Cuotas Promedio pactadas	Cuotas saldo	Tipo de bienes en Leasing	Sociedad Contratante
1. En dólares					
Banco Santander	Uno	60	43	Equipos	CL - AGUNSA
Banco Santander	Uno	61	10	Equipos	CL - AGUNSA
Banco BICE	Uno	61	55	Equipos	CL - AGUNSA
Banco Santander	Uno	36	35	Equipos	UY - TRANSGRANEL
2. En euros					
Banco Santander Leasing	Uno	180	45	Oficina	ES - AGUNSA
Caixabank	Uno	48	13	Equipos	ES - AGUNSA
Caixabank	Uno	48	13	Equipos	ES - AGUNSA
Caixabank	Uno	48	27	Equipos	ES - AGUNSA
Caixabank	Uno	48	41	Equipos	ES - AGUNSA
Caixabank	Uno	60	58	Equipos	ES - AGUNSA
Caixabank	Uno	60	58	Equipos	ES - AGUNSA
Caixabank	Uno	60	58	Equipos	ES - AGUNSA
Caixabank	Uno	60	58	Equipos	ES - AGUNSA
Caixabank	Uno	60	58	Equipos	ES - AGUNSA
Caixabank	Uno	60	58	Equipos	ES - AGUNSA
3. En unidades de fomento					
Principal	Uno	235	106	Bienes Raíces	CL - AGUNSA
Principal	Uno	240	205	Bienes Raíces	CL - AGUNSA
Banco Santander	Uno	145	76	Bienes Raíces	CL - AGUNSA
Banco Chile	Uno	145	43	Bienes Raíces/ Instalaciones	CL - AGUNSA
Banco Chile	Uno	144	90	Bienes Raíces	CL - AGUNSA
Banco Chile	Uno	128	90	Bienes Raíces	CL - AGUNSA
Banco Chile	Uno	61	22	Equipos	CL - AGUNSA
Banco Chile	Uno	61	33	Equipos	CL - AGUNSA
4. En pesos					
Banco BICE	Uno	61	21	Equipos	CL - AGUNSA
Banco BICE	Uno	37	9	Equipos	CL - AGUNSA
Banco Santander	Uno	30	8	Equipos	CL - AGUNSA
Banco Santander	Uno	37	10	Equipos	CL - AGUNSA
Banco Chile	Uno	37	15	Equipos	CL - AGUNSA
Banco Chile	Uno	61	48	Equipos	CL - AGUNSA
Banco Itaú	Uno	38	23	Equipos	CL - AGUNSA

Los activos de explotación de la sociedad, como son sus equipos a flote y equipos portuarios (entre ellos: lanchas, grúas de puerto, grúas porta-contenedores, etc.), y que se encuentran formando parte de los presentes Estados Financieros de la sociedad tienen un valor contable acorde a costo histórico menos depreciaciones.

Los bienes asociados a las inversiones que se mantienen en el exterior, no están supeditados a factores negativos que pudieran afectar sus valores de libros, toda vez que la mayor parte de las sociedades que poseen inversiones significativas son del tipo marítimo-portuario y no se encuentran en los países afectados por su situación ya sea económica y/o política.

En consecuencia, la sociedad y sus subsidiarias de acuerdo a sus inventarios y un análisis razonado de ellos, en que se ha vinculado su estado físico, con la vida útil de explotación esperada, no consideran que corresponda efectuar ajustes significativos por deterioros u otros factores externos.

f) Bienes arrendados con opción de compra

Dentro de los saldos presentados en las distintas clases de Propiedades, Planta y Equipo también se incluyen bienes que corresponden a arrendamientos financieros. Sus valores netos al cierre son los siguientes:

Propiedades, Planta y Equipo en arrendamiento financiero, por clases	31.12.18 MUSD	31.12.17 MUSD
Terrenos bajo arrendamientos financieros	20.859	20.471
Edificios en arrendamiento financiero, neto	22.012	13.874
Planta y Equipo bajo arrendamiento financiero, neto	4.823	4.564
Instalaciones fijas y accesorios bajo arrendamientos financieros, neto	3.591	3.787
Vehículos de motor, bajo arrendamiento financiero, neto	601	755
Total Propiedades, Planta y Equipo en arrendamiento financiero, neto	51.886	43.451

A su vez, los pagos mínimos futuros al cierre (Nota 20 letras b y d sobre Obligaciones por Arrendamiento Financiero), correspondientes a cada uno de estos arrendamientos financieros se expresan a continuación:

Pagos Arrendamientos Mínimos Futuros	Bruto	Interés	Valor Presente	
	31.12.18 MUSD	31.12.18 MUSD	31.12.18 MUSD	31.12.17 MUSD
No posterior a un año	5.810	(1.624)	4.186	4.090
Posterior a un año, menos de cinco años	19.092	(4.716)	14.376	14.646
Más de cinco años	20.668	(3.413)	17.255	17.329
Total	45.570	(9.753)	35.817	36.065

Para mayor detalle respecto a estas obligaciones ver Nota 20 "Otros pasivos financieros corrientes y no corrientes".

La Sociedad y sus Subsidiarias durante los ejercicios 2018 y 2017, no han realizado capitalizaciones de costos financieros.

g) Menor Valor Leaseback

El saldo al 31.12.18, del menor valor leaseback, procedente de dos contratos aún vigentes, es de MUSD 1.657.

En cuanto a su amortización, la que es calculada en forma lineal durante el período de duración del contrato que le dio origen, asciende al 31.12.18 a MUSD 266, de acuerdo al siguiente detalle:

Menor Valor Leaseback al 31.12.18	Valor Bruto 01.01.18 MUSD	Amortización Acumulada 01.01.18 MUSD	Amortización 2018 MUSD	Valor neto 31.12.18 MUSD
Bodegas Centro Distribución, Lampa, Chile	2.644	(1.933)	(199)	512
Terreno Futuro Centro de Distribución San Antonio, Chile	1.340	(128)	(67)	1.145
Total	3.984	(2.061)	(266)	1.657

Menor Valor Leaseback al 31.12.17	Valor Bruto 01.01.17 MUSD	Amortización Acumulada 01.01.17 MUSD	Amortización 2017 MUSD	Valor neto 31.12.17 MUSD
Bodegas Centro Distribución, Lampa, Chile	2.644	(1.735)	(198)	711
Terreno Futuro Centro de Distribución San Antonio, Chile	1.340	(61)	(67)	1.212
Total	3.984	(1.796)	(265)	1.923

h) Deterioro de Propiedades, Planta y Equipo

Al 31 de diciembre de 2018, la sociedad no tiene antecedentes de factores que puedan significar aplicar deterioro a los bienes de Propiedad, Planta y Equipos.

i) Restricciones a la titularidad de dominio en Propiedades, Planta y Equipo

Durante el ejercicio 2016, la sociedad matriz adquirió un terreno en el sector de El Noviciado en la Región Metropolitana el cual se encuentra bajo hipoteca con Metlife Chile Seguros de Vida S.A.

NOTA 15 - PROPIEDADES DE INVERSIÓN

Las Propiedades de Inversión corresponden a terrenos y a un bien raíz arrendadas como oficinas pertenecientes a la subsidiaria AGUNSA Europa S.A. con asiento legal en Madrid España, las que son consideradas en su totalidad por parte de esa subsidiaria para obtener rentas, vale decir, los ingresos por las rentas que se obtienen fluyen directamente como beneficios económicos para la misma, considerando en todo caso que los contratos suscritos con las partes arrendadoras le aseguran ingresos fiables en el corto y largo plazo, lo que va en concordancia con la plusvalía del lugar en que se encuentran tales bienes.

El modelo de costo corresponde al valor de inversión menos depreciaciones acumuladas (del bien raíz), y menos, pérdidas por deterioro. Se considera que el modelo de costo satisface en su valor de libros el valor razonable de las Propiedades de Inversión.

Los importes correspondientes a las rentas de arrendamiento de estos bienes han sido registrados en otros ingresos de operación y ascienden al 31 de diciembre de 2018 a MUSD 48 mientras que el importe de gastos directos de operación de las Propiedades de Inversión asciende a MUSD 20 y se presentan en Gastos de Administración dentro del Estado de Resultados por Función.

Durante el ejercicio finalizado al 31.12.18 no se realizaron enajenaciones de propiedades de inversión, por lo que no existen resultados vinculados a tal evento.

A la misma fecha, 31.12.18, no existen obligaciones contractuales para adquirir, construir o desarrollar nuevas propiedades de inversión, o por concepto de reparaciones, mantenciones o mejoras.

Cada uno de los bienes inmuebles de Propiedades de Inversión valoradas según el método del costo, se deprecia utilizando el método lineal, el que consiste en aplicar un factor equivalente al 4% anual de su valor, lo que corresponde a una vida útil de 25 años.

CONCEPTOS	31.12.18	31.12.17
	MUSD	MUSD
Propiedades de inversión neto modelo del costo, saldo inicial	3.357	3.239
Deterioro	-	(258)
Gastos por depreciación	(75)	(80)
Traspaso 25% a Propiedades, Planta y Equipos	(163)	-
Incremento (Decremento) en el cambio moneda extranjera	(526)	456
Propiedades de inversión neto modelo del costo, Saldo Final	2.593	3.357

Detalle valorizado de los bienes incluidos en el rubro, al 31.12.18 y saldo de vida útil:

	ESPAÑA			TOTAL MUSD
	MADRID MUSD	CÁDIZ MUSD	ALGECIRAS MUSD	
Valor terreno	1.165	245	413	1.823
Valor edificio, neto 01.01.18	287	267	292	846
Amortizado al 31.12.18	(28)	(20)	(28)	(76)
Valor neto edificio	259	247	264	770
Valor neto total al 31.12.18	1.424	492	677	2.593
Vida útil edificio (saldo meses)	161	174	174	

Al 31 de diciembre de 2017 los tasadores independientes determinaron como valor razonable para la propiedad de inversión en Cádiz, España la suma de MUSD 579. Durante 2018 no se practicaron tasaciones sobre las propiedades de inversión de Madrid ni de Algeciras.

Detalle valorizado de los bienes incluidos en el rubro, al 31.12.17 y saldo de vida útil:

	ESPAÑA			TOTAL MUSD
	MADRID MUSD	CÁDIZ MUSD	ALGECIRAS MUSD	
Valor terreno	1.724	337	402	2.463
Valor edificio, neto 01.01.17	528	267	437	1.232
Deterioro	(138)	(120)	-	(258)
Amortizado al 31.12.17	(35)	(20)	(25)	(80)
Valor neto edificio	355	127	412	894
Valor neto total al 31.12.17	2.079	464	814	3.357
Vida útil edificio (saldo meses)	173	186	186	

Los inmuebles utilizados como oficinas ubicadas en la ciudad de Madrid, España, se encuentran bajo arrendamiento financiero con Santander de Leasing S.A., E.F.C., cuyos saldos netos al cierre de los períodos que se indican son los siguientes:

Bienes	31.12.18 MUSD	31.12.17 MUSD
Terrenos	1.165	1.724
Edificios	259	355
Total	1.424	2.079

NOTA 16 - IMPUESTOS DIFERIDOS E IMPUESTOS A LAS GANANCIAS

a) Información a revelar sobre gasto por Impuesto a las ganancias

En el presente ejercicio y comparativos la Sociedad registra como gastos por impuestos a las ganancias: los montos por impuestos corrientes, los ajustes por pagos de impuestos corrientes relativos al ejercicio anterior y aquellos impuestos diferidos que provienen de la creación y reversión de diferencias temporarias. La recuperación de los activos por impuestos diferidos en algunas subsidiarias depende de la obtención de utilidades tributarias suficientes en el futuro; en general la Sociedad proyecta utilidades tributarias que permitan la recuperación de estos Activos.

En algunas subsidiarias que no cumplen con la proyección de utilidades tributarias anterior estos activos no se encuentran reconocidos. AGUNSA con respecto a las Utilidades no distribuidas, ha registrado sólo pasivos por impuestos diferidos respecto a la participación en su subsidiaria Inversiones Marítimas Universales S.A. - IMUSA, esto considerando que AGUNSA en su calidad de matriz controla la oportunidad de los reversos de impuestos diferidos que provienen de las Utilidades no distribuidas de sus subsidiarias extranjeras.

En el período terminado al 31 de diciembre de 2018, se procedió a calcular y contabilizar la renta líquida imponible con una tasa del 27% para el ejercicio comercial 2018, en base a lo dispuesto por la Ley N° 20.780, Reforma Tributaria, publicada en el Diario Oficial con fecha 29 de septiembre de 2014.

La Ley previamente referida establece que siendo AGUNSA una sociedad anónima abierta, se le aplica como regla general el “Sistema de Tributación Parcialmente Integrado”, a menos que una futura Junta de Extraordinaria de Accionistas de la Compañía acordase optar por el “Sistema de Tributación de Renta Atribuida”.

b) Activos y Pasivos por impuestos diferidos

La Sociedad Matriz y subsidiarias reconocen de acuerdo a NIC 12, activos por impuestos diferidos por todas las diferencias temporarias deducibles en la medida que sea probable que existan rentas líquidas imponibles disponibles contra la cual podrán ser utilizadas las diferencias temporarias.

Los activos y pasivos por impuestos diferidos consolidados son los siguientes:

Activos por impuestos diferidos	31.12.18	31.12.17
	MUSD	MUSD
Activos por impuestos diferidos relativos a depreciaciones	958	729
Activos por impuestos diferidos relativos a amortizaciones	19	22
Activos por impuestos diferidos relativos a provisiones	797	394
Activos por impuestos diferidos relativos a obligaciones por beneficios a empleados	1.354	1.693
Activos por Impuestos Diferidos Relativos a Revaluaciones de Instrumentos Financieros	185	277
Activos por impuestos diferidos relativos a pérdidas fiscales	1.574	3.289
Activos por impuestos diferidos relativos a otras diferencias temporarias	399	399
Total activo por impuestos diferidos	5.286	6.803

Pasivos por impuestos diferidos	31.12.18	31.12.17
	MUSD	MUSD
Pasivos por impuestos diferidos relativos a depreciaciones	13.057	11.110
Pasivos por impuestos diferidos relativos a amortizaciones	943	1.921
Pasivos por impuestos diferidos relativos a provisiones	(658)	(625)
Pasivos por impuestos diferidos relativos a Propiedades, Planta y Equipos	1.647	1.698
Pasivos por impuestos diferidos relativos a otras diferencias temporarias	(53)	174
Total pasivo por impuestos diferidos	14.936	14.278

c) Componentes de gasto por Impuestos a las ganancias

Los siguientes son los resultados por impuestos a las ganancias por los períodos terminados al 31 de diciembre de 2018 y 2017.

Gasto por Impuesto a las ganancias:

Gasto por impuestos corrientes a las ganancias	Acumulado	
	01.01.18 31.12.18 MUSD	01.01.17 31.12.17 MUSD
Gasto por impuestos corrientes	(7.478)	(7.295)
Ajustes al Impuesto Corriente del Período Anterior	(41)	119
Otros componentes del gasto (ingreso) por impuestos diferidos	(484)	817
(Utilidad) Gasto por impuestos corrientes, neto total	(8.003)	(6.359)

d) Conciliación de tributación aplicable

A continuación se presenta la conciliación entre el Gasto (Ingreso) tributario por Impuesto a las Ganancias y la utilidad contable, además la conciliación de la tasa tributaria aplicable y la tasa promedio efectiva.

Conciliación de tributación aplicable	31.12.18			31.12.17																				
	Bases - Utilidad Contable y ajustes RLI MUSD	Conciliación tasa impositiva %	Conciliación gasto Impuesto MUSD	Bases - Utilidad Contable y ajustes RLI MUSD	Conciliación tasa impositiva %	Conciliación gastos por impuestos MUSD																		
Utilidad Contable (antes de Impuestos)	27.316	(27%)	(7.375)	28.198	(25,50%)	(7.190)																		
Gasto por Impuestos Utilizando la Tasa Legal	(9.043)	(8,94%)	(2.442)	(13.120)	(11,85%)	(3.342)																		
Efecto impositivo de tasas en otras Jurisdicciones	7.232	7,15%	1.953	16.779	15,16%	4.275																		
Efecto impositivo de gastos no deducibles impositivamente	(512)	(0,51%)	(139)	(397)	(0,36%)	(102)																		
Otro incremento (decremento) en cargo por impuestos legales	(2.323)	(2,30%)	(628)	3.262	2,95%	831																		
Ajustes al gasto por impuestos utilizando la tasa legal, total																								
(Utilidad) Gasto por impuestos utilizando la tasa efectiva		(29,30%)	(8.003)		(22,55%)	(6.359)																		
<table style="width: 100%; border-collapse: collapse;"> <tr> <td style="width: 50%; vertical-align: bottom;"> Tasa promedio efectiva: <u>Gasto por Impuesto</u> Utilidad Contable </td> <td style="width: 10%; text-align: center;">MUSD</td> <td style="width: 10%; text-align: center;">=</td> <td style="width: 10%; text-align: center;">MUSD</td> <td style="width: 10%; text-align: center;">=</td> <td style="width: 10%; text-align: center;">MUSD</td> </tr> <tr> <td></td> <td style="text-align: center;">(8.003)</td> <td></td> <td style="text-align: center;">27.316</td> <td></td> <td style="text-align: center;">(6.359)</td> </tr> <tr> <td></td> <td></td> <td></td> <td></td> <td></td> <td style="text-align: center;">28.198</td> </tr> </table>							Tasa promedio efectiva: <u>Gasto por Impuesto</u> Utilidad Contable	MUSD	=	MUSD	=	MUSD		(8.003)		27.316		(6.359)						28.198
Tasa promedio efectiva: <u>Gasto por Impuesto</u> Utilidad Contable	MUSD	=	MUSD	=	MUSD																			
	(8.003)		27.316		(6.359)																			
					28.198																			
<table style="width: 100%; border-collapse: collapse;"> <tr> <td style="width: 50%; vertical-align: bottom;"> Tasa promedio efectiva: <u>Gasto por Impuesto</u> Utilidad Contable </td> <td style="width: 10%; text-align: center;">MUSD</td> <td style="width: 10%; text-align: center;">=</td> <td style="width: 10%; text-align: center;">MUSD</td> <td style="width: 10%; text-align: center;">=</td> <td style="width: 10%; text-align: center;">MUSD</td> </tr> <tr> <td></td> <td style="text-align: center;">(8.003)</td> <td></td> <td style="text-align: center;">27.316</td> <td></td> <td style="text-align: center;">(6.359)</td> </tr> <tr> <td></td> <td></td> <td></td> <td></td> <td></td> <td style="text-align: center;">28.198</td> </tr> </table>							Tasa promedio efectiva: <u>Gasto por Impuesto</u> Utilidad Contable	MUSD	=	MUSD	=	MUSD		(8.003)		27.316		(6.359)						28.198
Tasa promedio efectiva: <u>Gasto por Impuesto</u> Utilidad Contable	MUSD	=	MUSD	=	MUSD																			
	(8.003)		27.316		(6.359)																			
					28.198																			
<table style="width: 100%; border-collapse: collapse;"> <tr> <td style="width: 50%;"></td> <td style="width: 10%;"></td> <td style="width: 10%;"></td> <td style="width: 10%;"></td> <td style="width: 10%;"></td> <td style="width: 10%;"></td> </tr> <tr> <td></td> <td style="text-align: center;">Tasa Período Actual</td> <td style="text-align: center;">=</td> <td style="text-align: center;">Tasa Período Anterior</td> <td style="text-align: center;">=</td> <td style="text-align: center;">Tasa Período Anterior</td> </tr> <tr> <td></td> <td style="text-align: center;">(29,30%)</td> <td></td> <td style="text-align: center;">(22,55%)</td> <td></td> <td style="text-align: center;">(22,55%)</td> </tr> </table>														Tasa Período Actual	=	Tasa Período Anterior	=	Tasa Período Anterior		(29,30%)		(22,55%)		(22,55%)
	Tasa Período Actual	=	Tasa Período Anterior	=	Tasa Período Anterior																			
	(29,30%)		(22,55%)		(22,55%)																			

e) Explicación de los fundamentos de cálculo de la Tasa impositiva aplicable:

La Tasa promedio efectiva es la relación existente entre la utilidad de impuestos y el gasto por impuestos. La tasa aplicable en el país de origen de la Matriz AGUNSA es del 27%, luego al consolidar esta tasa se ve afectada por las tasas de los distintos países donde AGUNSA posee Inversiones en subsidiarias, también afecta los gastos rechazados provocados por todas aquellas diferencias de carácter permanente entre la base financiera-tributaria, y también se ve influida por gastos provenientes de ajustes por impuestos correspondiente a ejercicios anteriores.

NOTA 17 - ESTADOS FINANCIEROS CONSOLIDADOS**Estados financieros consolidados y contabilización de inversiones en subsidiarias****a) Información sobre los Estados Financieros Consolidados**

Para la elaboración de los Estados Financieros Consolidados, AGUNSA, combina sus propios estados financieros con los de sus subsidiarias línea por línea, agregando las partidas que representan activos, pasivos, patrimonio, ingresos y gastos de contenido similar, con el fin de que los estados financieros consolidados presenten información financiera del grupo como si se tratase de una sola entidad económica, efectuándose desde luego las eliminaciones de transacciones interrelacionadas del grupo.

En los Estados Financieros Consolidados se cumple con informar y detallar en Notas Explicativas a los Estados Financieros las correspondientes participaciones no controladoras, en el Patrimonio como en el Estado de Resultados por Función.

Al 31 de diciembre de 2018, las subsidiarias auditadas por otros auditores fueron las siguientes:

Matriz	Subsidiarias	País
CL – AGUNSA	Agunsa Europa S.A. Agunsa L&D S.A. de C.V. Agunsa Argentina S.A.	España México Argentina



b) Información resumida al 31.12.18 sobre los Estados Financieros de Subsidiarias

Detalle de Subsidiarias	RUT	País Ubicación Sociedad	Moneda Funcional	% de Participación en Subsidiaria	Suma de Activos Corrientes MUSD	Suma de Pasivos Corrientes MUSD	Suma de Ingresos Ordinarios de Subsidiarias MUSD	Suma de Gastos Ordinarios de Subsidiarias MUSD	Ganancia (Pérdida) Neta de Subsidiarias MUSD
Depósito de Vehículos AeroTRANS Limitada	76.152.368-6	CHILE	CLP	100,0000%	12	90	118	49	(24)
Agunsa Extraportuario S.A.	76.451.351-7	CHILE	CLP	100,0000%	588	76	84	172	(165)
Universal Chartering S.A.	96.400.000-K	CHILE	CLP	100,0000%	16	-	16	-	-
*Recursos Portuarios y Estibas Ltda.	79.509.640-K	CHILE	USD	99,9659%	10.319	1.450	4.407	43.186	524
*Modal Trade S. A.	96.515.920-7	CHILE	USD	99,0000%	3.100	14	600	8.775	243
Portuaria Patache S. A.	96.858.730-7	CHILE	CLP	74,9800%	793	143	201	2.560	84
*Inversiones Marítimas Universales S. A.	Extranjero	PANAMA	USD	100,0000%	64.687	10.291	12.085	104.839	2.905
Petromar S. A.	96.687.080-K	CHILE	CLP	100,0000%	48	-	48	1	(1)
Valparaiso Terminal de Pasajeros S. A.	99.504.920-1	CHILE	USD	100,0000%	2.605	3.655	66	1.187	(776)
*Agunsa Europa S. A.	Extranjero	ESPAÑA	EUR	100,0000%	3.834	5.569	4.734	24.660	(26)
*Agencias Universales Perú S. A.	Extranjero	PERÚ	PEN	100,0000%	4.809	1.066	2.366	7.251	405
*Inversiones Marítimas Universales Perú S. A.	Extranjero	PERÚ	PEN	100,0000%	9.142	24.884	11.181	45.600	4.001
Bodegas AB Express S.A.	76.376.843-0	CHILE	CLP	70,0000%	5.961	27.551	20.911	5.848	(273)
Consorcio Aeroportuario de Magallanes S. A.	76.087.702-6	CHILE	CLP	100,0000%	1.793	4.622	5.390	6.145	(628)
Consorcio Aeroportuario de Calama S. A.	79.139.803-2	CHILE	CLP	100,0000%	2.359	14.241	11.815	12.288	(1.327)
Consorcio Aeroportuario La Serena S. A.	76.256.545-5	CHILE	CLP	100,0000%	707	4.601	3.638	4.753	(1.484)
SCL Terminal Aéreo Santiago S.A.	96.850.960-8	CHILE	CLP	51,7900%	2.423	-	490	321	(321)
*Agunsa Argentina S. A.	Extranjero	ARGENTINA	ARS	100,0000%	3.480	2.095	4.665	11.281	1.417
*Agunsa L&D S. A. de C. V.	Extranjero	MEXICO	MXN	100,0000%	5.915	111	4.940	6.665	843
Agencia Marítima Global Marglobal S. A.	Extranjero	ECUADOR	USD	60,0000%	7.864	18.682	6.407	8.789	1.635
Aretina S. A.	Extranjero	ECUADOR	USD	60,0000%	7.172	8.688	3.609	15.417	2.417
Portrans S. A.	Extranjero	ECUADOR	USD	60,0000%	5.498	2.658	1.859	16.315	1.131
Modal Trade S. A.	Extranjero	ECUADOR	USD	60,0000%	808	-	432	2.051	133
Terminal Portuario de Manta TPM S.A.	Extranjero	ECUADOR	USD	60,0000%	11.002	24.448	6.868	12.805	6.880
Terminal Extraportuario de Manta TEPM S.A.	Extranjero	ECUADOR	USD	60,0000%	206	2.002	1.264	72	(56)
Terminales y Servicios de Contenedores S. A.	79.897.170-0	CHILE	USD	99,0000%	737	6.914	169	2.425	7
Total					155.858	163.851	101.709	335.368	17.544

* Estas subsidiarias presentan sus estados financieros consolidados.



c) Información resumida al 31.12.17 sobre los Estados Financieros de Subsidiarias

Detalle de Subsidiarias	RUT	País Ubicación Sociedad	Moneda Funcional	% de Participación en Subsidiaria	Suma de Activos Corrientes MUSD	Suma de Activos No Corrientes MUSD	Suma de Pasivos Corrientes MUSD	Suma de Pasivos No Corrientes MUSD	Suma de Ingresos Ordinarios de Subsidiarias MUSD	Suma de Gastos Ordinarios de Subsidiarias MUSD	Ganancia (Pérdida) Neta de Subsidiarias MUSD
Depósito de Vehículos AeroTRANS Limitada	76.152.368-6	CHILE	CLP	100,0000%	19	116	131	4	689	700	(11)
Agunsa Extraporuario S.A.	76.451.351-7	CHILE	CLP	100,0000%	813	-	-	813	-	-	-
Universal Chartering S.A.	96.400.000-K	CHILE	CLP	100,0000%	21	-	1	20	28	28	-
*Recursos Portuarios y Estibas Ltda.	79.509.640-K	CHILE	USD	99,9659%	10.882	1.675	5.471	7.086	44.903	44.051	852
*Modal Trade S.A.	96.515.920-7	CHILE	USD	99,0000%	2.805	4	538	2.271	7.339	7.184	155
Portuaria Patache S.A.	96.858.730-7	CHILE	CLP	74,9800%	808	135	240	703	1.975	1.905	70
*Inversiones Marítimas Universales S. A.	Extranjero	PANAMA	USD	100,0000%	57.633	9.951	10.552	57.032	100.851	99.190	1.661
Petromar S. A.	96.687.080-K	CHILE	CLP	100,0000%	56	-	-	56	-	1	(1)
Valparaíso Terminal de Pasajeros S. A.	99.504.920-1	CHILE	USD	100,0000%	3.101	3.953	83	6.971	1.129	1.491	(362)
*Agunsa Europa S. A.	Extranjero	ESPAÑA	EUR	100,0000%	4.629	5.583	5.305	4.907	25.019	24.325	694
*Agencias Universales Perú S. A.	Extranjero	PERÚ	PEN	100,0000%	4.770	974	2.984	2.760	9.559	8.996	563
*Inversiones Marítimas Universales Perú S. A.	Extranjero	PERÚ	PEN	100,0000%	10.957	25.872	12.097	24.732	50.243	44.148	6.095
Bodegas AB Express S.A.	76.376.843-0	CHILE	CLP	70,0000%	7.412	33.216	14.480	26.148	4.786	5.265	(479)
Consorcio Aeroportuario de Magallanes S. A.	76.087.702-6	CHILE	CLP	100,0000%	1.749	8.586	7.788	2.547	4.573	4.314	259
Consorcio Aeroportuario de Calama S. A.	79.139.803-2	CHILE	CLP	100,0000%	4.599	25.276	21.030	8.845	8.904	10.559	(1.655)
Consorcio Aeroportuario La Serena S. A.	76.256.545-5	CHILE	CLP	100,0000%	1.463	8.937	6.519	3.881	2.855	4.797	(1.942)
SCL Terminal Aéreo Santiago S.A.	96.850.960-8	CHILE	CLP	51,7900%	7.191	-	2.594	4.597	-	(797)	797
*Agunsa Argentina S. A.	Extranjero	ARGENTINA	ARS	100,0000%	3.609	3.426	5.999	1.036	13.618	12.765	853
*Agunsa L&D S. A. de C. V.	Extranjero	MEXICO	MXN	100,0000%	6.584	174	5.560	1.198	6.884	6.253	631
Agencia Marítima Global Marglobal S. A.	Extranjero	ECUADOR	USD	60,0000%	7.360	16.862	5.203	19.019	9.045	7.641	1.404
Aretina S. A.	Extranjero	ECUADOR	USD	60,0000%	4.944	9.318	3.501	10.761	17.198	15.213	1.985
Portrans S. A.	Extranjero	ECUADOR	USD	60,0000%	4.595	2.044	1.229	5.410	16.324	15.216	1.108
Modal Trade S. A.	Extranjero	ECUADOR	USD	60,0000%	695	-	459	236	1.643	1.557	86
Terminal Portuario de Manta TPM S.A.	Extranjero	ECUADOR	USD	60,0000%	2.833	11.541	3.994	10.380	10.377	7.290	3.087
Terminales y Servicios de Contenedores S. A.	79.897.170-0	CHILE	USD	99,0000%	641	7.113	256	7.498	3.486	3.293	193
Total					150.169	174.756	116.014	208.911	341.428	325.365	16.043

* Estas subsidiarias presentan sus estados financieros consolidados.

d) Situación actual de Argentina

La Sociedad ha evaluado y concluido que la economía Argentina, conforme lo establece la Norma Internacional de Contabilidad 29 (“NIC 29”), ha alcanzado los indicadores cuantitativos establecidos en dicha norma para ser calificada como una economía hiperinflacionaria.

En tal sentido, la inflación en Argentina ha mostrado incrementos importantes desde inicios de 2018. La tasa de inflación acumulada de tres años, calculada usando diferentes combinaciones de índices de precios de consumo, ha superado el 100% durante varios meses y sigue incrementándose. La inflación acumulada de tres años calculada usando el índice general de precios ya ha sobrepasado el 100% y es improbable que caiga significativamente por debajo del 100% en 2019.

Los indicadores cualitativos son aún diversos, sin embargo, teniendo en cuenta los acontecimientos recientes, incluyendo la devaluación de la moneda, los mismos no contradicen la conclusión de que Argentina es actualmente una economía hiperinflacionaria para efectos contables.

Consecuentemente, Argentina deberá considerarse una economía hiperinflacionaria para períodos contables terminados con posterioridad al 1 de julio de 2018 y la NIC 29 debe ser aplicada por las entidades que tienen al Peso Argentino como moneda funcional, desde esa fecha. La metodología propuesta por la norma debe ser aplicada como si la economía siempre hubiese sido hiperinflacionaria. Lo anterior, implica que la reexpresión de partidas no monetarias deberá efectuarse desde su fecha de origen, última reexpresión, tasación u otra fecha particular en algunos casos específicos.

El Grupo posee 3 subsidiarias en Argentina: Agunsa Argentina S.A., Inversiones Marítimas Universales S.A. y Marpacífico S.A. las cuales poseen el Peso Argentino como moneda funcional, cuyos activos y pasivos en libros asciende al 31 de diciembre de 2018 se muestran a continuación.

Subsidiarias	Activos MUSD	Pasivos MUSD	Patrimonio MUSD
Agunsa Argentina S.A.	5.575	4.665	910
Inversiones Marítimas Universales S.A.	4.261	1.857	2.404
Marpacífico S.A.	2.090	1.700	390

A contar de los estados financieros cerrados con posterioridad al 1 de julio de 2018, el Grupo aplica la contabilidad para moneda hiperinflacionaria a estas inversiones.

Al 31 de diciembre de 2018 el incremento en Resultados Acumulados en patrimonio producto de la reexpresión de los estados financieros de las subsidiarias en Argentina ascendió a MUSD 665.

NIC 29 requiere que los estados financieros de una entidad cuya moneda funcional es la moneda de un país hiperinflacionario sean reexpresados en términos del poder adquisitivo vigente al final del período sobre el que se informa. Por lo tanto, las transacciones de 2018 y los saldos de partidas no monetarias al final del período, deben ser reexpresados para reflejar el índice de precios que está vigente a la fecha del balance.

A efectos de consolidación, para las subsidiarias cuya moneda funcional es el peso argentino debe considerarse el párrafo 43 de la NIC 21, el cual requiere que los estados financieros de una subsidiaria que tiene la moneda funcional de una economía hiperinflacionaria se reexpresen de acuerdo con la NIC 29, antes de ser convertidos para que estos sean incluidos en los estados financieros consolidados. Los montos comparativos presentados anteriormente en una moneda estable no se reexpresarán.

e) Movimiento en Inversiones en Subsidiarias y Asociadas

1. Con fecha 21 de marzo de 2018 fue inscrito en el Registro de Agentes Navieros Generales de Managua, República de Nicaragua, la sociedad "Agunsa Nicaragua S.A." con la clasificación de "Agente Naviero General". En esta sociedad Agencias Universales S.A. participa indirectamente en un 100%.
2. Con fecha 16 de abril de 2018, se constituye la Sociedad Concesionaria Aeropuerto del Sur S.A.-SCADS - con el objeto de explotar bajo la Ley de Concesiones el Aeropuerto El Tepual de la ciudad de Puerto Montt, Chile.

El Capital de la sociedad es la suma de \$ 5.400.000.000 de los cuales efectuado por Agencias Universales S.A. suscribe un 37,5% pagando la suma de \$ 2.025.000.000 equivalentes a MUSD1.700.

En esta sociedad se participa junto a Sacyr Concesiones Chile SPA con 61,5% y Sacyr Chile S.A. con 1%.

SCADS comenzó sus operaciones el 1 de mayo de 2018.

3. Con fecha 23 de abril de 2018 se efectuó el tercer aporte de capital a la sociedad concesionaria del Puerto de Manta en Ecuador, "Terminal Portuario de Manta TPM S.A." por la suma de MMUSD 2.1. Con esta cifra se completa una inversión de MMUSD 6 que corresponde al 60% del capital de esta empresa.
4. Con fecha 26 de abril de 2018, se efectuó el cambio de razón social de la sociedad "Kar Logistics Limitada" a "Depósito de Vehículos Aerotrans Limitada", lo cual se inscribió en el Conservador de Bienes de Santiago con fecha 4 de mayo de 2018 a fojas 33052 número 17467 del Registro de Comercio de Santiago correspondiente al año 2018.
5. Con fecha 19 de junio de 2018, al amparo de la Ley N°118 de 29 de marzo de 2014, "Ley de la Inversión Extranjera", se constituye una Empresa de Capital Totalmente Extranjero, en la República de Cuba con la razón social "Agunsa Mariel S.A. Esta empresa de nacionalidad cubana fija su domicilio en la Zona Especial de Desarrollo de Mariel, provincia de Artemisa, República de Cuba. En esta sociedad Agencias Universales S.A. participa indirectamente en un 99% y directamente en un 1%.

El objeto social será ser operador logístico, almacenaje y transporte de mercancías. El capital social será la suma de USD 2.239.400.

6. Las asociadas han pagado a Agencias Universales S.A. en el período de doce meses terminado al 31 de diciembre de 2018 y 2017 dividendos por los montos que se indican:

Asociada	País	2018 MUSD	2017 MUSD
CPT Empresas Marítimas S.A.	Chile	5.050	5.122
Florida International Terminal S.A.	USA	1.432	1.409
Maritrans S.A.	Colombia	251	1.250
Transdepot S.A.S.	Colombia	58	83
Wanhai Lines Ecuador S.A.	Ecuador	55	-
Terminales Marítimas S.A.	España	-	4.307
Total		6.846	12.171

7. Con fecha 27 de septiembre de 2018, se constituyó en Ecuador la sociedad anónima “TERMINAL EXTRAPORTUARIO DE MANTA TEPM S.A.” para la prestación de servicios logísticos, de depósito, almacenaje y de transporte, en la cual participa AGUNSA CHILE con un 60% y GRUPRA S.A. con el 40%.

Esta sociedad adquirió un terreno de 200.000 m2, ubicado a 12 Km del Puerto de Manta en un valor de US\$10 por m2 (Total US\$ 2 millones), para explotar un terminal extraportuario de 60 mil m2, un depósito aduanero de vehículos (DAV) en 30 mil m2, almacenaje simple de graneles, carga general, contenedores en 40 mil m2 y arriendo de patios en la superficie que quede disponible.

8. Con fecha 27 de septiembre de 2018, en Bogotá, Colombia se autoriza la reforma estatutaria consistente en la fusión por absorción entre la sociedad MARITRANS S.A., NIT 860.031.615-2 (sociedad absorbente) y la sociedad TRANSDEPOT S.A.S., NIT 830.078.707-5 (sociedad absorbida).

**NOTA 18 – INVERSIÓN EN ASOCIADAS CONTABILIZADAS UTILIZANDO EL MÉTODO DE LA PARTICIPACIÓN****a) Inversión en Asociadas Contabilizadas utilizando el Método de la Participación**

Asociadas	País	Moneda Funcional	Valor Contable de la Inversión		Resultado Devengado	
			31.12.18	31.12.17	31.12.18	31.12.17
			MUSD	MUSD	MUSD	MUSD
DIRECTAS						
CPT Empresas Marítimas S.A.	Chile	USD	50,00%	50,00%	64,744	67,622
Karr Logísticos S.A.	Chile	CLP	50,00%	50,00%	1	-
Sociedad Concesionaria Aeropuerto del Sur S.A.	Chile	CLP	37,50%	-	1,939	-
Wanhai Lines Ecuador S.A.	Ecuador	USD	29,00%	29,00%	111	90
Logística e Inmobiliaria Lipangue S.A.	Chile	CLP	20,00%	20,00%	1,168	2,016
INDIRECTAS						
Maritrans S.A.	Colombia	USD	50,00%	50,00%	438	438
Transdepot S.A.S.	Colombia	USD	50,00%	50,00%	-	63
Inmobiliaria Agemarpe S.A.C.	Perú	PEN	50,00%	50,00%	262	261
Terminales Marítimas S.A.	España	EUR	42,50%	42,50%	1,320	1,463
Florida International Terminal Inc.	USA	USD	30,00%	30,00%	2,668	1,821
Selling Estibadores C.A.	Venezuela	USD	48,74%	48,74%	1	5
Totales					72,652	73,780
						8,522
						12,253

La sociedad matriz, Agencias Universales S.A. – AGUNSA – es auditada por los auditores independientes señores Pricewaterhousecoopers.

Al 31 de diciembre de 2018, las asociadas auditadas por otros auditores fueron las siguientes:

Matriz	Subsidiarias	País
CL – AGUNSA	Logística e Inmobiliaria Lipangue S.A.	Chile
PA – IMUSA	Sociedad Concesionaria Aeropuerto del Sur S.A.	Chile
ES - AGUNSA	Maritrans Ltda.	Colombia
	Selling Estibadores C.A.	Venezuela
	Terminales Marítimos S.A.	España



b) Inversión en Asociadas – Resumen Estados Financieros al 31.12.18

Detalle de Sociedades	Valor Contable de la Inversión en Asociada MUSD	Rut	País Ubicación Sociedad	Actividades Principales Asociadas	Moneda Funcional	% de Participación en Asociada	Suma de Activos Corrientes MUSD	Suma de Pasivos Corrientes MUSD	Suma de Pasivos no Corrientes MUSD	Suma de Ingresos Ordinarios de Asociadas MUSD	Suma de Gastos Ordinarios de Asociadas MUSD	Ganancia (Pérdida) Neta de Asociadas MUSD
CPT Empresas Marítimas S.A.	65.888	83.562.400 - 5	CHILE	Equipos	USD	50,00%	77.308	78.055	283.238	135.821	123.643	12.178
Kar Logistics S.A. (1)	1	76.774.872 - 8	CHILE	Logística	CLP	50,00%	3.113	5.832	371	6.047	6.936	(889)
Sociedad Concesionaria Aeropuerto del Sur S.A.	1.939	76.866.184 - 7	CHILE	Concesiones	CLP	37,50%	2.919	2.931	5.985	7.802	5.813	1.989
Wanhai Lines Ecuador S.A.	111	Extranjero	ECUADOR	Agente de naves	USD	29,00%	2.116	1.751	389	1.895	1.632	263
Logística e Inmobiliaria Lipangue S.A.	1.168	76.181.967 - 4	CHILE	Almacenaje	CLP	20,00%	2.172	2.001	26.958	2.555	4.721	(2.166)
Inmobiliaria Agemarpe S.A.	262	Extranjero	PERÚ	Inmobiliaria	PEN	50,00%	202	109	537	152	132	20
Maritrans S.A.	438	Extranjero	COLOMBIA	Agente de naves	USD	50,00%	8.906	7.058	2.005	2.852	2.346	506
Sellinger Estibadores C.A.	1	Extranjero	VENEZUELA	Logística portuaria	USD	48,74%	9	11	(2)	7	10	(3)
Florida International Terminal, Inc.	3.178	Extranjero	U.S.A.	Adm. operación terminales	USD	30,00%	10.895	3.411	14.873	47.071	39.475	7.596
Terminales Marítimas S.A.	1.320	Extranjero	ESPAÑA	Servicio de transporte	EUR	42,50%	466	2	7.895	-	122	(122)
	74.306						108.126	335.284	101.161	342.249	184.830	-19.372

La sociedad mantiene provisión de patrimonio negativa sobre Kar Logistics S.A. por MUSD 415 que corresponde al 50% del patrimonio de la sociedad y declara hacerse responsable del financiamiento de esta asociada hasta el 50% de participación.



c) Inversión en Asociadas – Resumen Estados Financieros al 31.12.17

Detalle de Sociedades	Valor Contable de la Inversión en Asociada MUSD	Rút	País Ubicación Sociedad	Actividades Principales Asociadas	Moneda Funcional	% de Participación en Asociada	Suma de Activos Corrientes MUSD	Suma de Activos No Corrientes MUSD	Suma de Pasivos Corrientes MUSD	Suma de Pasivos no Corrientes MUSD	Suma de Ingresos Ordinarios de Asociadas MUSD	Suma de Gastos Ordinarios de Asociadas MUSD	Ganancia (Pérdida) Neta de Asociadas MUSD
CPT Empresas Marítimas S.A.	67.622	83.562.400 - 5	CHILE	Equipos	USD	50,00%	65.652	254.449	52.266	267.835	118.511	98.500	20.011
Kar Logísticos S.A.	-	76.774.872-8	CHILE	Logística	CLP	50,00%	3.154	3.568	6.747	(25)	3.031	4.303	(1.272)
Wanhai Lines Ecuador S.A.	90	Extranjero	ECUADOR	Agente de navés	USD	29,00%	1.853	29	1.570	312	1.220	1.008	212
Logística e Inmobiliaria Lipangue S.A.	2.016	76.181.967 - 4	CHILE	Almacenaje	CLP	20,00%	1.523	30.256	1.899	29.880	2.158	3.513	(1.355)
Inmobiliaria Agemarpe S.A.	261	Extranjero	PERÚ	Inmobiliaria	PEN	50,00%	198	474	136	536	117	111	6
Maritrans S.A.	439	Extranjero	COLOMBIA	Agente de navés	USD	50,00%	8.927	259	7.225	1.961	1.518	856	662
Selinger Estibadores C.A.	5	Extranjero	VENEZUELA	Logística portuaria	USD	48,74%	210	21	220	11	227	223	4
Transdepot S.A.S.	63	Extranjero	COLOMBIA	Transporte	USD	50,00%	979	11	848	142	917	825	92
Florida International Terminal, Inc.	1.821	Extranjero	U.S.A.	Adm. operación terminales	USD	30,00%	7.068	3.783	2.478	8.373	33.048	29.311	3.737
Terminales Marítimas S.A.	1.463	Extranjero	ESPAÑA	Servicio de transporte	EUR	42,50%	636	13.517	3	14.150	3.781	40	3.741
	73.780						90.200	306.367	73.392	323.175	164.528	138.690	25.838



d) Movimiento de inversiones en asociadas (cifras en MUSD) al 31.12.18

Detalle de Sociedades	Método VPP Saldo Inicial 01.01.18 MUSD	Período Actual 31.12.18						Inversiones en Asociadas Contabilizadas por el Método de la Participación, Saldo Final 31.12.18	
		Cambios en Inversiones en Entidades Asociadas (Presentación)			Cambios en Inversiones en Entidades Asociadas (Presentación)				
		Adiciones, Inversiones en Asociadas MUSD	Participación en Ganancia (Pérdida) Ordinaria, Inversiones en Asociadas MUSD	Dividendos Recibidos, Inversiones en Asociadas MUSD	Deterioro de Valor, Inversiones en Asociadas MUSD	Incremento (Decremento) en el Cambio de Moneda Extranjera, Inversiones en Asociadas MUSD	Otro Incremento (Decremento), Inversiones en Asociadas MUSD	Cambios en Inversiones en Entidades Asociadas, Total MUSD	
CPT Empresas Marítimas S.A.	67.622	-	6.089	(5.050)	-	(4.331)	414	(2.878)	64.744
Florida International Terminal, Inc.	1.821	-	2.279	(1.432)	-	-	-	847	2.688
Sociedad Concesionaria Aeropuerto del Sur S.A.	-	1.700	746	-	-	(507)	-	1.939	1.939
Terminales Marítimas S.A.	1.463	-	(52)	-	-	-	(91)	(143)	1.320
Logística e Inmobiliaria Lipangue S.A.	2.015	-	(433)	-	(200)	(199)	(15)	(847)	1.168
Maritrans S.A.	439	-	253	(251)	-	-	(3)	(1)	438
Inmobiliaria Agemarpe S.A.C.	261	-	10	-	-	(9)	-	1	262
Wanhai Lines Ecuador S.A.	90	-	76	(55)	-	-	-	21	111
Selinger Estibadores C.A.	6	-	(1)	-	-	-	(4)	(5)	1
Kar Logistics S.A.	1	-	(445)	-	-	57	388	-	1
Transdepot S.A.S.	62	-	-	(58)	-	-	(4)	(62)	-
Total de Asociadas	73.780	1.700	8.522	(6.846)	(200)	(4.989)	685	(1.128)	72.652



e) Movimiento de inversiones en asociadas (continuación – cifras en MUSD) al 31.12.17

Detalle de Sociedades	Método VPP Saldo Inicial 01.01.17	Período Anterior 31.12.17										Inversiones en Asociadas Contabilizadas por el Método de la Participación, Saldo Final 31.12.17 MUSD	
		Cambios en Inversiones en Entidades Asociadas (Presentación)					Cambios en Inversiones en Entidades Asociadas (Presentación)						
		Plusvalía Comprada en Asociadas Transferida a Plusvalía	Participación en Ganancia (Pérdida) Ordinaria, Inversiones en Asociadas	Dividendos Recibidos, Inversiones en Asociadas	Incremento (Decremento) en el Cambio de Moneda Extranjera, Inversiones en Asociadas	Otro Incremento (Decremento), Inversiones en Asociadas	Cambios en Inversiones en Entidades Asociadas	Total					
		Comprada, Inversiones en Asociadas	MUSD	MUSD	MUSD	MUSD	MUSD	MUSD	MUSD	MUSD	MUSD	MUSD	MUSD
CPT Empresas Marítimas S.A.	61.415	-	10.006	(5.122)	1.384	(61)	6.207	67.622					
Logística e Inmobiliaria Lipangue S.A.	2.090	-	(271)	-	171	25	(75)	2.015					
Florida International Terminal, Inc.	2.109	-	1.121	(1.409)	-	-	(288)	1.821					
Terminales Marítimas S.A.	4.863	-	1.590	(4.307)	-	(683)	(3.400)	1.463					
Maritrans S.A.	5.001	-	331	(1.250)	-	(3.643)	(4.562)	439					
Inmobiliaria Agemarpe S.A.C.	249	-	3	-	9	-	12	261					
Wanhai Lines Ecuador S.A.	29	-	61	-	-	-	61	90					
Transdepot S.A.S.	110	-	46	(83)	-	(11)	(48)	62					
Sellinger Estibadores C.A.	22	-	2	-	-	(18)	(16)	6					
Kar Logistics S.A.	-	600	(636)	-	9	28	1	1					
Consortio Tayukay C.A.	14	-	-	-	-	(14)	(14)	-					
Transgranel S.A.	947	1.680	(866)	-	8	(1.769)	(947)	-					
Nuevo Borgo Terminal Containers SRL	62	-	-	-	-	(62)	(62)	-					
Agunsa LDA	44	-	-	-	-	(44)	(44)	-					
Total de Asociadas	76.955	2.280	12.253	(12.171)	1.581	(6.252)	(3.175)	73.780					

f) Información financiera resumida al 31.12.18

En cumplimiento a lo indicado en IFRS 12 sobre Información a revelar de participaciones en otras entidades, en su apéndice B12 y B13, a continuación se revela información resumida de las asociadas que son significativas para la sociedad.

	CPT Empresas Marítimas S.A. Chile MUSD
Dividendos recibidos	5.049
Activos corrientes	77.308
Activos no corrientes	283.985
Pasivos corrientes	78.055
Pasivos no corrientes	283.238
Ingresos de actividades ordinarias	135.821
Ganancia (pérdida) procedente de operaciones continuadas	12.024
Otro resultado integral	(8.662)
Resultado integral	3.362
Efectivo y equivalentes al efectivo	7.137
Otros pasivos financieros corrientes	44.514
Otros pasivos financieros no corrientes	118.502
Gasto por depreciación y amortización	(16.538)
Ingresos de actividades ordinarias procedentes de intereses	-
Gastos por intereses	(7.102)
Gasto por impuestos a las ganancias, operaciones continuadas	(3.557)

NOTA 19 - CONCESIONES

1. Valparaíso Terminal de Pasajeros S. A.

a) Acuerdos de Concesión de Servicios

La Sociedad Valparaíso Terminal de Pasajeros S.A., fue creada para dar cumplimiento al acuerdo de concesión de servicios que emana de la Licitación Pública “Provisión de infraestructura e instalaciones y concesión portuaria de un área para la atención de pasajeros de cruceros de turismo” para el Puerto de Valparaíso, convocada por los Concedentes Empresa Portuaria Valparaíso, la concesión se inicia en noviembre del año 2002, por un plazo de 30 años, terminando en noviembre de 2032. Al 31 de diciembre de 2018 el saldo de vida útil restante es de 166 meses. Dado el escenario negativo de disminución de recaladas se están efectuando las acciones necesarias para revertir estos efectos.

b) Detalle de Acuerdos de Concesión de Servicios por Clase

Los servicios que comprende la concesión y que constituyen el objeto social de la Sociedad, obedecen al desarrollo, mantención y explotación de infraestructura e instalaciones en tierra que los operadores requieren para el embarque y desembarque de pasajeros y tripulantes, incluyendo el desarrollo y la explotación turística y comercial de las mismas, y el traslado de los pasajeros y tripulantes de los cruceros de turismo y de sus equipajes entre el Edificio Terminal y los sitios del puerto donde embarcan y desembarcan los pasajeros y tripulantes del respectivo crucero de turismo o las entradas y salidas habilitadas del puerto; como asimismo el desarrollo, mantención y explotación de actividades conexas inherentes a la atención de pasajeros y tripulantes, y la prestación de todo tipo de servicios a turistas y visitas, que sean acordes con la explotación turística y comercial de la infraestructura, instalaciones y vehículos materia del Contrato de Concesión.

c) Otra Información a Revelar sobre Acuerdos de Concesión de Servicios

Información a revelar sobre ingresos ordinarios por servicios de construcción:

El Contrato de concesión, no ha incluido Ingresos Ordinarios por construcción, considerando la primera parte del acuerdo no implica ningún tipo de construcción, sino la habilitación de un Almacén Portuario como Terminal de Pasajeros.

2. SCL Terminal Aéreo Santiago S. A. - Sociedad Concesionaria

Descripción de la Concesión

Esta entidad fue constituida como Sociedad Anónima por escritura pública de fecha 6 de abril de 1998, ello en virtud de la adjudicación de la concesión del Aeropuerto Internacional Arturo Merino Benítez de Santiago, con el objeto de realizar: la construcción, conservación y explotación de la obra pública denominada del mismo nombre antes citado, mediante el sistema de concesiones, la prestación y explotación de servicios aeronáuticos y no aeronáuticos, el uso y goce sobre bienes nacionales de uso público o fiscal destinados a desarrollar las áreas de servicios que convengan. Con fecha 28 de marzo de 2000 esta sociedad modificó su razón social por SCL Terminal Aéreo Santiago S.A. - Sociedad Concesionaria (SCL).

Con fecha 5 de febrero de 2015, mediante publicación de Hecho Esencial, la sociedad informa que no ha resultado ganadora en el proceso de nueva licitación convocada por el Gobierno de Chile para la ampliación y operación del Aeropuerto Internacional Arturo Merino Benítez de la ciudad de Santiago. En consecuencia, la concesionaria del aeropuerto, SCL Terminal Aéreo Santiago S.A. terminó sus operaciones con fecha 30 de septiembre de 2015.

3. Consorcio Aeroportuario de Magallanes S.A. – Sociedad Concesionaria

Descripción de la Concesión:

Esta sociedad fue constituida como sociedad anónima por escritura pública de fecha 21 de enero de 2010, cuyo extracto se publicó en el Diario Oficial de 29 de enero de 2010, esto en virtud de la adjudicación de la Concesión del Aeropuerto Presidente Carlos Ibáñez del Campo de Punta Arenas.

El objeto de la concesión es la de realizar la construcción, conservación y explotación de la obra pública fiscal denominada “Aeropuerto Presidente Carlos Ibáñez del Campo” de la ciudad de Punta Arenas, Chile, mediante el Sistema de Concesiones; la prestación y explotación de los servicios aeronáuticos y no aeronáuticos asociados a ella; y el uso y goce sobre los bienes nacionales de uso público destinados a desarrollar la obra entregada en concesión.

El capital de la sociedad es la suma de MCLP 1.570.000, dividido en 1.570 acciones. Sus accionistas son Agencias Universales S.A. la cual suscribió 1.400 acciones obteniendo así un porcentaje de participación del 89,17% y Terminales y Servicios a Contenedores S.A. la cual suscribió 170 acciones obteniendo así un porcentaje de participación del 10,83%.

Al 31 de diciembre de 2018 el saldo de vida útil restante es de 14 meses, terminándose la concesión en febrero de 2020.

Esta sociedad considera para la preparación y presentación de sus Estados Financieros la aplicación de la Interpretación de la Norma Internacional de Información Financiera IFRIC 12, en concordancia con la aplicación de dicha normativa se considera los siguientes criterios contables:

- No reconocerá como parte de Propiedades, Planta y Equipo la infraestructura y demás equipamientos proporcionados por el otorgador para efectos de la operación del Aeropuerto.
- En lo referente a la contraprestación entregada por el otorgante a Consorcio Aeroportuario de Magallanes S.A., se aplicará lo dispuesto en IFRIC 12, dando paso al reconocimiento de un Activo Financiero o Activo Intangible según corresponda. Efectuado el análisis de dicha norma, la sociedad concesionaria a la fecha de su constitución reconoció un activo intangible derivado de las obligaciones presentes y futuras con el MOP.

4. Consorcio Aeroportuario de Calama S. A. – Sociedad Concesionaria

Descripción de la Concesión:

Según Escritura Pública otorgada el día 21 de marzo de 2012 ante el Notario de Santiago Valeria Ronchera Flores, se constituyó la sociedad anónima cerrada chilena “Consorcio Aeroportuario de Calama S.A.” - Sociedad Concesionaria, en adelante CACSA SC, integra parte del Grupo de Agencias Universales S.A., su escritura pública ha quedado inscrita en el Conservador de Bienes Raíces de Santiago y publicada en extracto en el Diario Oficial del día 25 marzo de 2012.

La Sociedad fija su domicilio principal en la ciudad de Santiago, Avda. Andrés Bello N° 2687 Comuna de Las Condes.

La Sociedad tiene por objeto la construcción, conservación y explotación de la obra pública fiscal denominada “Aeropuerto El Loa de Calama”, mediante el sistema de concesiones públicas, así como la prestación y explotación de los servicios aeronáuticos y no aeronáuticos asociados a ella, y el uso y goce sobre los bienes nacionales de uso público o fiscales destinados a desarrollar la obra entregada en concesión.

Durante el ejercicio 2016 y producto del cumplimiento del Valor Presente de los Ingresos – VPI, se cambió la vida útil acortando la duración del contrato de concesión de 180 a 131 meses. Al 31 de diciembre de 2018 el saldo de vida útil restante es de 39 meses, terminándose la concesión en marzo 2022.

Conforme a lo establecido en las bases de licitación, la concesión consiste principalmente en la remodelación y ampliación del Área Terminal de Pasajeros del Aeropuerto El Loa de Calama, con todas las obras civiles e instalaciones necesarias para dar a las líneas aéreas, pasajeros y demás usuarios del Aeropuerto, las condiciones de servicio, confort y seguridad, acordes a las de un aeropuerto regional con carácter internacional. La concesión incluye el mantenimiento de todas las obras preexistentes y nuevas que deberá ejecutar la Sociedad.

El capital autorizado de la sociedad es la suma de MCLP 4.550.000, dividido en 45.500 acciones participando la matriz Agunsa en un 99% y la filial de esta TESCO S.A, en un 1%: AGUNSA suscribe 45.045 acciones y TESCO S.A. 455 acciones. Al 31 de diciembre de 2013 el capital autorizado se encuentra completamente suscrito y pagado.

Esta sociedad considera para la preparación y presentación de sus Estados Financieros la aplicación de la Interpretación de la Norma Internacional de Información Financiera IFRIC 12, en concordancia con la aplicación de dicha normativa se considera los siguientes criterios contables:

- No reconocerá como parte de Propiedades, Planta y Equipo la infraestructura y demás equipamientos proporcionados por el otorgador para efectos de la operación del Aeropuerto.
- En lo referente a la contraprestación entregada por el otorgante a Consorcio Aeroportuario de Calama S.A., se aplicará lo dispuesto en IFRIC 12, dando paso al reconocimiento de un Activo Financiero o Activo Intangible según corresponda. Efectuado el análisis dicha norma, la sociedad concesionaria a la fecha de su constitución reconoció un Activo Intangible derivado de las obligaciones presentes y futuras con el MOP.

5. Consorcio Aeroportuario de La Serena S.A. – Sociedad Concesionaria

Descripción de la Concesión:

- Con fecha de Escritura Pública otorgada el día 18 de diciembre de 2012 ante el Notario de Santiago Raúl Undurraga Laso, se constituyó la sociedad anónima cerrada chilena “Consorcio Aeroportuario de La Serena S.A. - Sociedad Concesionaria, que integra parte del Grupo de Agencias Universales S.A., su escritura pública ha quedado inscrita en el Conservador de Bienes Raíces de Santiago y publicado su extracto en el Diario Oficial del día 31 de diciembre de 2013. Su domicilio principal queda fijado en la ciudad de Santiago, Avda. Andrés Bello N° 2687 Comuna de Las Condes.
- Dicha sociedad tiene por objeto: La ejecución, reparación, conservación y explotación de la obra pública fiscal denominada “Aeródromo de La Florida de La Serena”, mediante el sistema de concesiones públicas, así como la prestación y explotación de los servicios aeronáuticos y no aeronáuticos asociados a ella, y el uso y goce sobre los bienes nacionales de uso público o fiscales destinados a desarrollar la obra entregada en concesión y las áreas de servicios que se convengan.
- Conforme a lo establecido en las bases de licitación, y en sus estatutos, la duración de la Sociedad será igual al plazo de la concesión de la obra pública fiscal denominada “Aeródromo de La Florida de La Serena” más 3 años.
- Al 31 de diciembre de 2018 el saldo de vida útil restante es de 17 meses, terminándose la concesión en mayo de 2020.

- El capital autorizado de la sociedad es la suma de \$ 960.000.000, dividido en 96.000 acciones participando la matriz Agunsa en un 99% y la filial de esta TESCO S.A, en un 1%: AGUNSA suscribe 95.040 acciones y TESCO S.A. 960 acciones.

6. Terminal Portuario de Manta TPM S.A. – Sociedad Concesionaria

Descripción de la Concesión:

- Durante el primer semestre de 2017, Agencias Universales S.A. se ha adjudicado la Concesión por 40 años del Terminal Portuario de Manta, en Ecuador.
- La compañía TERMINAL PORTUARIO DE MANTA TPM S.A. es una sociedad anónima que se constituyó mediante escritura pública celebrada el 9 de diciembre de 2016, ante el Notario Sexto del Cantón Manta Ecuador, Dr. Fernando Vélez Cabezas.
- En esta sociedad participa Agencias Universales S.A. con un 60% y la compañía ecuatoriana Agunsa Ecuador S.A. con un 40%
- Dicha sociedad tiene por objeto social exclusivo: El diseño, planificación, financiamiento, construcción de las obras nuevas, equipamiento, operación y mantenimiento de la Terminal Internacional de la Autoridad Portuaria de Manta.
- El capital autorizado de la sociedad es la suma de MUSD 20.000, dividido en 20.000 acciones participando la matriz Agencias Universales S.A. en un 60% y la compañía ecuatoriana Agunsa Ecuador S.A. con un 40%. Al 31 de diciembre de 2018 el capital suscrito y pagado es la suma de MMUSD 10.

Al 31 de diciembre de 2018 esta sociedad considera para la preparación y presentación de sus Estados Financieros la aplicación de la Interpretación de la Norma Internacional de Información Financiera IFRIC 12, en concordancia con la aplicación de dicha normativa se considera los siguientes criterios contables:

- No reconocerá como parte de Propiedades, Planta y Equipo la infraestructura y demás equipamientos proporcionados por el otorgador para efectos de la operación del Aeropuerto.
- Se aplicará lo dispuesto en IFRIC 12, dando paso al reconocimiento de un Activo Financiero o Activo Intangible según corresponda.

7. Sociedad Concesionaria Aeropuerto del Sur S.A.

Con fecha 16 de abril de 2018, se constituye la Sociedad Concesionaria Aeropuerto del Sur S.A.- SCADS - con el objeto de explotar bajo la Ley de Concesiones el Aeropuerto El Tepual de la ciudad de Puerto Montt, Chile. Esta concesión tiene una duración de 6 años a plazo fijo. SCADS comenzó sus operaciones el 1 de mayo de 2018.

El Capital de la sociedad es la suma de \$ 5.400.000.000 de los cuales efectuado por Agencias Universales S.A. suscribe un 37,5%, de los cuales al 31.12.2018 se han pagado \$ 1.013.000.000 equivalentes a MUSD1.700.

En esta sociedad se participa junto a Sacyr Concesiones Chile SPA con 61,5% y Sacyr Chile S.A. con 1%.

8. Ingresos por intercambio de servicios de construcción

Según establece SIC 29.7.-7, en el período de doce meses terminados al 31 de diciembre de 2018 y 2017, no se han reconocido montos de ingresos o pérdidas por intercambios de servicios de construcción.

NOTA 20 – OTROS PASIVOS FINANCIEROS CORRIENTES Y NO CORRIENTES

Resumen	31.12.18 MUSD	31.12.17 MUSD
1. Otros pasivos financieros corrientes		
Obligaciones con bancos y otras entidades	40.262	37.088
Obligaciones de arrendamiento financiero	4.185	4.121
Total Obligaciones con bancos y arrendamientos c/plazo	44.447	41.209
Más:		
Instrumentos derivados financieros, a valor razonable con efecto en resultados	338	246
Total pasivos financieros corrientes	44.785	41.455
2. Otros pasivos financieros no corrientes		
Obligaciones con bancos y otras entidades	116.439	108.478
Obligaciones de arrendamiento financiero	31.633	32.201
Total Obligaciones con bancos y arrendamientos L/Plazo	148.072	140.679
Más:		
Instrumentos derivados financieros, a valor razonable con efecto en resultados	(61)	(1.211)
Instrumentos derivados financieros, a valor razonable con efecto en patrimonio	3.705	3.414
Total pasivos financieros no corrientes	151.716	142.882
Total obligaciones corrientes y no corrientes	196.501	184.337



a) Obligaciones con bancos corrientes y no corrientes Nacionales al 31 de diciembre de 2018

RUT Deudora	Entidad Deudora	País Deudora	RUT Acreedora	Entidad Acreedora (Bancos)	País Acreedora	Hasta 90 días MUSD	Más de 90 días hasta 1 año MUSD	Porción Corto Plazo MUSD	De 1 a 2 años MUSD	De 2 a 3 años MUSD	De 3 a 4 años MUSD	De 4 a 5 años MUSD	5 años o más MUSD	Porción Largo Plazo MUSD	Total Deuda MUSD
96.566.940-K	CL - AGUNSA	CHILE	97.004.000-5	BANCO CHILE	CHILE	-	1.576	1.576	1.559	1.559	-	-	-	3.118	4.894
96.566.940-K	CL - AGUNSA	CHILE	97.080.000-K	BANCO BICE	CHILE	-	392	392	-	-	-	-	-	-	392
96.566.940-K	CL - AGUNSA	CHILE	97.063.000-2	BANCO SECURITY	CHILE	56	-	56	4.670	4.670	-	-	-	4.670	4.726
96.566.940-K	CL - AGUNSA	CHILE	99.289.000-2	METLIFE CHILE SEGUROS DE VIDA S.A.	CHILE	13	-	13	3.397	3.397	-	-	-	3.397	3.410
96.566.940-K	CL - AGUNSA	CHILE	97.004.000-5	BANCO CHILE	CHILE	502	500	1.002	-	-	-	-	-	-	1.002
96.566.940-K	CL - AGUNSA	CHILE	97.018.000-1	BANCO SCOTIABANK SUD AMERICANO	CHILE	3.893	-	3.893	-	-	-	-	-	-	3.893
96.566.940-K	CL - AGUNSA	CHILE	97.023.000-9	BANCO CORPBANCA	CHILE	-	630	630	-	-	-	-	-	-	630
96.566.940-K	CL - AGUNSA	CHILE	97.004.000-5	BANCO CHILE	CHILE	521	500	1.021	-	-	-	-	-	-	1.021
96.566.940-K	CL - AGUNSA	CHILE	97.004.000-5	BANCO CHILE	CHILE	-	500	500	-	-	-	-	-	-	500
96.566.940-K	CL - AGUNSA	CHILE	97.036.000-K	BANCO SANTANDER CHILE	CHILE	942	875	1.817	1.750	875	-	-	-	2.625	4.442
96.566.940-K	CL - AGUNSA	CHILE	97.018.000-1	BANCO SCOTIABANK SUD AMERICANO	CHILE	-	1.254	1.254	1.250	-	-	-	-	1.250	2.504
96.566.940-K	CL - AGUNSA	CHILE	97.080.000-K	BANCO BICE	CHILE	-	1.261	1.261	1.250	-	-	-	-	1.250	2.511
96.566.940-K	CL - AGUNSA	CHILE	97.032.000-8	BANCO BBVA	CHILE	-	2.564	2.564	2.500	2.500	-	-	-	5.000	7.564
96.566.940-K	CL - AGUNSA	CHILE	97.036.000-K	BANCO SANTANDER CHILE	CHILE	719	625	1.344	1.250	1.250	625	-	-	3.125	4.469
96.566.940-K	CL - AGUNSA	CHILE	97.032.000-8	BANCO BBVA	CHILE	727	625	1.352	1.250	1.250	1.250	-	-	3.750	5.102
96.566.940-K	CL - AGUNSA	CHILE	97.036.000-K	BANCO SANTANDER CHILE	CHILE	-	4.219	4.219	4.167	4.167	12.500	-	-	20.834	25.053
96.566.940-K	CL - AGUNSA	CHILE	97.018.000-1	BANCO SCOTIABANK SUD AMERICANO	CHILE	-	2.531	2.531	2.500	2.500	7.500	-	-	12.500	15.031
96.566.940-K	CL - AGUNSA	CHILE	84.177.300-4	BT PACTUAL CHILE S.A.	CHILE	-	171	171	-	15.000	-	-	-	15.000	15.171
96.566.940-K	CL - AGUNSA	CHILE	97.011.000-3	BANCO INTERNACIONAL	CHILE	2.001	-	2.001	-	-	-	-	-	-	2.001
76.087.702-6	CL - CAMSA	CHILE	61.202.000-0	MINISTERIO DE OBRAS PUBLICAS	CHILE	-	170	170	165	-	-	-	-	165	335
76.139.803-2	CL - CACSA	CHILE	97.004.000-5	BANCO CHILE	CHILE	-	2.191	2.191	-	-	-	-	-	-	2.191
76.139.803-2	CL - CACSA	CHILE	61.202.000-0	MINISTERIO DE OBRAS PUBLICAS	CHILE	-	168	168	156	156	156	-	-	468	636
76.256.545-5	CL - CASSA	CHILE	61.202.000-0	MINISTERIO DE OBRAS PUBLICAS	CHILE	-	91	91	89	-	-	-	-	89	180
76.256.545-5	CL - CASSA	CHILE	99.500.410-0	BANCO CONSORCIO	CHILE	-	744	744	-	-	-	-	-	-	744
76.376.843-0	CL - BODEGAS ABX	CHILE	99.500.410-0	BANCO CONSORCIO	CHILE	819	510	1.329	2.640	2.859	3.097	3.337	3.615	15.548	16.877
76.376.843-0	CL - BODEGAS ABX	CHILE	99.500.410-0	BANCO CONSORCIO	CHILE	-	373	373	743	744	-	-	-	1.487	1.860
76.376.843-0	CL - BODEGAS ABX	CHILE	99.500.410-0	BANCO CONSORCIO	CHILE	-	116	116	231	232	-	-	-	463	579
76.376.843-0	CL - BODEGAS ABX	CHILE	99.500.410-0	BANCO CONSORCIO	CHILE	-	159	159	317	317	-	-	-	634	793
76.376.843-0	CL - BODEGAS ABX	CHILE	99.500.410-0	BANCO CONSORCIO	CHILE	191	117	308	608	658	713	768	833	3.580	3.888



Continuación a) Obligaciones con bancos corrientes y no corrientes Extranjeras al 31 de diciembre de 2018

RUT Deudora	Entidad Deudora	País Deudora	RUT Acreedora	Entidad Acreedora (Bancos)	País Acreedora	Hasta 90 días	Más de 90 días hasta 1 año	Porción Corto Plazo	De 1 a 2 años	De 2 a 3 años	De 3 a 4 años	De 4 a 5 años o más	Porción Largo Plazo	Total Deuda MUSD
Extranjero	ES - AGUNSA	ESPAÑA	Extranjero	CAIXABANK S.A.	ESPAÑA	13	39	52	35	-	-	-	35	87
Extranjero	ES - AGUNSA	ESPAÑA	Extranjero	CAIXABANK S.A.	ESPAÑA	282	-	282	-	-	-	-	-	282
Extranjero	ES - AGUNSA	ESPAÑA	Extranjero	BANCO SANTANDER	ESPAÑA	-	30	30	-	-	-	-	-	30
Extranjero	ES - AGUNSA	ESPAÑA	Extranjero	BANKINTER S.A.	ESPAÑA	-	1	1	-	-	-	-	-	1
Extranjero	ES - AGUNSA	ESPAÑA	Extranjero	BANCO SANTANDER	ESPAÑA	540	-	540	-	-	-	-	-	540
Extranjero	ES - AGUNSA	ESPAÑA	Extranjero	BANKIA S.A.	ESPAÑA	234	-	234	-	-	-	-	-	234
Extranjero	ES - AGUNSA	ESPAÑA	Extranjero	CAIXABANK S.A.	ESPAÑA	-	2	2	-	-	-	-	-	2
Extranjero	PE - IMUPESA	PERÚ	Extranjero	BANCO SANTANDER	PERU	241	747	988	1.053	-	-	-	1.053	2.041
Extranjero	PE - IMUPESA	PERÚ	Extranjero	BANCO SANTANDER	PERU	12	35	47	49	51	26	-	126	173
Extranjero	EC - TPMSA	ECUADOR	Extranjero	BANCO DE LA PRODUCCION S.A. PRODUBANCO	ECUADOR	59	182	241	532	-	-	-	532	773
Extranjero	EC - TPMSA	ECUADOR	Extranjero	BANCO DE LA PRODUCCION S.A. PRODUBANCO	ECUADOR	45	140	185	407	262	-	-	669	854
Extranjero	EC - TPMSA	ECUADOR	Extranjero	BANCO DE LA PRODUCCION S.A. PRODUBANCO	ECUADOR	68	209	277	610	394	-	-	1.004	1.281
Extranjero	EC - TPMSA	ECUADOR	Extranjero	BANCO DE LA PRODUCCION S.A. PRODUBANCO	ECUADOR	153	477	630	1.387	895	-	-	2.282	2.912
Extranjero	EC - TPMSA	ECUADOR	Extranjero	BANCO DE LA PRODUCCION S.A. PRODUBANCO	ECUADOR	148	346	494	1.007	746	-	-	1.753	2.247
Extranjero	EC - TPMSA	ECUADOR	Extranjero	BANCO DE LA PRODUCCION S.A. PRODUBANCO	ECUADOR	22	68	90	208	158	-	-	366	456
Extranjero	EC - TPMSA	ECUADOR	Extranjero	BANCO DE LA PRODUCCION S.A. PRODUBANCO	ECUADOR	54	170	224	505	235	-	-	740	964
Extranjero	EC - TPMSA	ECUADOR	Extranjero	BANCO BOLIVARIANO	ECUADOR	156	469	625	1.250	365	-	-	1.615	2.240
Extranjero	EC - TPMSA	ECUADOR	Extranjero	COOPERATIVE RABOBANK	HOLANDA	287	1.191	1.478	2.200	183	-	-	2.383	3.861
Extranjero	EC - ARETINA	ECUADOR	Extranjero	BANCO BOLIVARIANO	ECUADOR	128	384	512	511	299	-	-	810	1.322
Extranjero	PA - IMUSA	PANAMÁ	Extranjero	BANCO SANTANDER INTERNATIONAL	E.E.U.U.	36	-	36	-	4.000	-	-	4.000	4.036
Extranjero	UY - TRANSGRANEL	URUGUAY	Extranjero	BANCO BBVA	URUGUAY	-	48	48	118	-	-	-	118	166
Total Obligaciones con Bancos						12.862	27.400	40.262	32.297	49.722	25.867	4.105	4.448	156.701



Continuación a) Obligaciones con bancos corrientes y no corrientes Nacionales al 31 de diciembre de 2018

RUT Deudora	Entidad Deudora	País Deudora	RUT Acreedora	Entidad Acreedora (Bancos)	País Acreedora	Tipo de Deuda	Tipo Amortización	N° Contratos	Moneda	Monto Original (Miles)	Tasa de Interés Nominal Anual	Vcmto 1
96.566.940-K	CL - AGUNSA	CHILE	97.004.000-5	BANCO CHILE	CHILE	Préstamo	Annual	1	CLP	5.416.000	5,82%	2021
96.566.940-K	CL - AGUNSA	CHILE	97.080.000-K	BANCO BICE	CHILE	Préstamo	Semestral	1	CLP	3.000.000	ICP +2,55%	2019
96.566.940-K	CL - AGUNSA	CHILE	97.053.000-2	BANCO SECURITY	CHILE	Préstamo	Vencimiento	1	CLF	117.700	2,85%	2021
96.566.940-K	CL - AGUNSA	CHILE	99.289.000-2	METLIFE CHILE SEGUROS DE VIDA S.A.	CHILE	Mutuo Hipotecario	Vencimiento	1	CLF	85	4,40%	2021
96.566.940-K	CL - AGUNSA	CHILE	97.004.000-5	BANCO CHILE	CHILE	Préstamo	Semestral	1	USD	5.000	Libor180 + 2,55%	2019
96.566.940-K	CL - AGUNSA	CHILE	97.018.000-1	BANCO SCOTIABANK SUD AMERICANO	CHILE	Préstamo	Semestral	1	USD	10.000	4,60%	2019
96.566.940-K	CL - AGUNSA	CHILE	97.023.000-9	BANCO CORPBANCA	CHILE	Préstamo	Semestral	1	USD	5.000	Libor180 + 3,15%	2019
96.566.940-K	CL - AGUNSA	CHILE	97.004.000-5	BANCO CHILE	CHILE	Préstamo	Semestral	1	USD	5.000	Libor180 + 2,3%	2019
96.566.940-K	CL - AGUNSA	CHILE	97.004.000-5	BANCO CHILE	CHILE	Préstamo	Semestral	1	USD	5.000	Libor180 + 2,25%	2019
96.566.940-K	CL - AGUNSA	CHILE	97.036.000-K	BANCO SANTANDER CHILE	CHILE	Préstamo	Semestral	1	USD	7.000	libor 180 + 2,8%	2021
96.566.940-K	CL - AGUNSA	CHILE	97.018.000-1	BANCO SCOTIABANK SUD AMERICANO	CHILE	Préstamo	Semestral	1	USD	5.000	Libor 180 + 2,37%	2020
96.566.940-K	CL - AGUNSA	CHILE	97.080.000-K	BANCO BICE	CHILE	Préstamo	Semestral	1	USD	5.000	Libor 180 + 2,9%	2020
96.566.940-K	CL - AGUNSA	CHILE	97.032.000-8	BANCO BBVA	CHILE	Préstamo	Semestral	1	USD	10.000	3,64%	2021
96.566.940-K	CL - AGUNSA	CHILE	97.036.000-K	BANCO SANTANDER CHILE	CHILE	Préstamo	Semestral	1	USD	5.000	4,29%	2022
96.566.940-K	CL - AGUNSA	CHILE	97.032.000-8	BANCO BBVA	CHILE	Préstamo	Semestral	1	USD	5.000	4,42%	2022
96.566.940-K	CL - AGUNSA	CHILE	97.036.000-K	BANCO SANTANDER CHILE	CHILE	Préstamo	Semestral	1	USD	25.000	Libor 180 + 2,12%	2022
96.566.940-K	CL - AGUNSA	CHILE	97.018.000-1	BANCO SCOTIABANK SUD AMERICANO	CHILE	Préstamo	Semestral	1	USD	15.000	Libor 180 + 2,12%	2022
96.566.940-K	CL - AGUNSA	CHILE	84.177.300-4	BT PACTUAL CHILE S.A.	CHILE	Préstamo	Semestral	1	USD	15.000	Libor 180 + 2,25%	2021
96.566.940-K	CL - AGUNSA	CHILE	97.011.000 -3	BANCO INTERNACIONAL	CHILE	Préstamo	Semestral	1	USD	2.000	3,77%	2019
76.087.702-6	CL - CAMSA	CHILE	61.202.000-0	MINISTERIO DE OBRAS PUBLICAS	CHILE	Contractual	Annual	1	CLF	39	4,51%	2020
76.139.803-2	CL - CACSA	CHILE	97.004.000-5	BANCO CHILE	CHILE	Préstamo	Semestral	1	CLF	550	TAB 180 + 1,40%	2019
76.139.803-2	CL - CACSA	CHILE	61.202.000-0	MINISTERIO DE OBRAS PUBLICAS	CHILE	Contractual	Annual	1	CLF	77	4,51%	2022
76.256.545-5	CL - CASSA	CHILE	61.202.000-0	MINISTERIO DE OBRAS PUBLICAS	CHILE	Contractual	Annual	1	CLF	43	2,69%	2020
76.256.545-5	CL - CASSA	CHILE	99.500.410-0	BANCO CONSORCIO	CHILE	Préstamo	Semestral	1	CLF	160	Tab UF 180 + 1,8%	2019
76.376.843-0	CL - BODEGAS ABX	CHILE	99.500.410-0	BANCO CONSORCIO	CHILE	Préstamo	Semestral	1	CLP	21.800	2,8+ tasa ICP nominal	2041
76.376.843-0	CL - BODEGAS ABX	CHILE	99.500.410-0	BANCO CONSORCIO	CHILE	Préstamo	Semestral	1	CLP	2.829	1,6+ TAB	2023
76.376.843-0	CL - BODEGAS ABX	CHILE	99.500.410-0	BANCO CONSORCIO	CHILE	Préstamo	Semestral	1	CLP	2.829	1,6+ TAB	2023
76.376.843-0	CL - BODEGAS ABX	CHILE	99.500.410-0	BANCO CONSORCIO	CHILE	Préstamo	Semestral	1	CLP	1.000	1,6+ TAB	2023
76.376.843-0	CL - BODEGAS ABX	CHILE	99.500.410-0	BANCO CONSORCIO	CHILE	Préstamo	Semestral	1	CLP	4.500	3,1+ tasa ICP nominal	2029



Continuación a) Obligaciones con bancos corrientes y no corrientes Extranjeras al 31 de diciembre de 2018

RUT Deudora	Entidad Deudora	Pais Deudora	RUT Acreedora	Entidad Acreedora (Bancos)	Pais Acreedora	Tipo de Deuda	Amortización	N° Contratos	Moneda	Monto Original (Miles)	Tasa de interés Nominal Anual	Vencimiento
Extranjero	ES - AGUNSA	ESPAÑA	Extranjero	CAIXABANK S.A.	ESPAÑA	Hipotecario	Mensual	1	EUR	370	Euribor 360 +2,00%	2020
Extranjero	ES - AGUNSA	ESPAÑA	Extranjero	CAIXABANK S.A.	ESPAÑA	Cuenta Crédito	Vencimiento	1	EUR	300	Euribor 360+2,1%	2019
Extranjero	ES - AGUNSA	ESPAÑA	Extranjero	BANCO SANTANDER	ESPAÑA	Cuenta Crédito	Vencimiento	1	EUR	250	Euribor 360+3,7%	2019
Extranjero	ES - AGUNSA	ESPAÑA	Extranjero	BANKINTER S.A.	ESPAÑA	Cuenta Crédito	Vencimiento	1	EUR	100	Euribor 30 + 3%	2019
Extranjero	ES - AGUNSA	ESPAÑA	Extranjero	BANCO SANTANDER	ESPAÑA	Cuenta Crédito	Vencimiento	1	EUR	500	Euribor +2,8%	2019
Extranjero	ES - AGUNSA	ESPAÑA	Extranjero	BANKIA S.A.	ESPAÑA	Cuenta Crédito	Vencimiento	1	EUR	450	Euribor 360 +2,1%	2019
Extranjero	PE - IMUPESA	PERU	Extranjero	CAIXABANK S.A.	ESPAÑA	Cuenta Crédito	Vencimiento	1	EUR	60	Euribor 180 +3,25%	2020
Extranjero	PE - IMUPESA	PERU	Extranjero	BANCO SANTANDER	PERU	Préstamo	Mensual	1	PEN	7.391	6,31%	2020
Extranjero	EC - TPMSA	ECUADOR	Extranjero	BANCO SANTANDER	PERU	Préstamo	Mensual	1	PEN	668	4,30%	2022
Extranjero	EC - TPMSA	ECUADOR	Extranjero	BANCO DE LA PRODUCCION S.A. PRODUBANCO	ECUADOR	Préstamo	Mensual	1	USD	1.000	6,30%	2021
Extranjero	EC - TPMSA	ECUADOR	Extranjero	BANCO DE LA PRODUCCION S.A. PRODUBANCO	ECUADOR	Préstamo	Mensual	1	USD	1.000	6,08%	2023
Extranjero	EC - TPMSA	ECUADOR	Extranjero	BANCO DE LA PRODUCCION S.A. PRODUBANCO	ECUADOR	Préstamo	Mensual	1	USD	1.500	6,08%	2023
Extranjero	EC - TPMSA	ECUADOR	Extranjero	BANCO DE LA PRODUCCION S.A. PRODUBANCO	ECUADOR	Préstamo	Mensual	1	USD	3.409	6,08%	2023
Extranjero	EC - TPMSA	ECUADOR	Extranjero	BANCO DE LA PRODUCCION S.A. PRODUBANCO	ECUADOR	Préstamo	Mensual	1	USD	2.500	6,15%	2023
Extranjero	EC - TPMSA	ECUADOR	Extranjero	BANCO DE LA PRODUCCION S.A. PRODUBANCO	ECUADOR	Préstamo	Mensual	1	USD	500	6,15%	2023
Extranjero	EC - TPMSA	ECUADOR	Extranjero	BANCO DE LA PRODUCCION S.A. PRODUBANCO	ECUADOR	Préstamo	Mensual	1	USD	1.000	6,08%	2022
Extranjero	EC - TPMSA	ECUADOR	Extranjero	BANCO BOLIVARIANO	ECUADOR	Préstamo	Mensual	1	USD	2.500	6,39%	2022
Extranjero	EC - TPMSA	ECUADOR	Extranjero	COOPERATIVE RABOBANK	HOLANDA	Préstamo	Mensual	1	USD	4.399	4,20%	2022
Extranjero	EC - ARETIMA	ECUADOR	Extranjero	BANCO BOLIVARIANO	ECUADOR	Préstamo	Mensual	1	USD	2.400	6,50%	2021
Extranjero	PA - IMUSA	PANAMÁ	Extranjero	BANCO SANTANDER INTERNATIONAL	E.E.U.U.	Préstamo	Semestral	1	USD	4.000	3,00%	2021
Extranjero	UY - TRANSGRANEL	URUGUAY	Extranjero	BANCO BBVA	URUGUAY	Préstamo	Semestral	1	USD	250	5,50%	2022



b) Obligaciones arrendamientos financieros corrientes y no corrientes al 31 de diciembre de 2018

RUT Deudora	Entidad/Deudora	País Deudora	RUT Acreedora	Entidad/Acreedora (Bancos)	País Acreedora	Hasta 90 días MUSD	Más de 90 días hasta año MUSD	Porción Corro Plazo MUSD	De 1 a 2 años MUSD	De 2 a 3 años MUSD	De 3 a 4 años MUSD	De 4 a 5 años MUSD	5 años o más MUSD	Porción Cargo Plazo MUSD	Total Deuda MUSD
96.566.940-K	CL - AGUNSA	CHILE	97.004.000-5	BANCO DE CHILE	CHILE	336	1.035	1.371	1.316	823	715	685	1.800	5.319	6.690
96.566.940-K	CL - AGUNSA	CHILE	96.588.080-1	PRINCIPAL CIA. DE SEGUROS DE VIDA CHILE S.A.	CHILE	407	1.326	1.733	1.745	1.841	1.942	2.048	15.347	22.923	24.656
96.566.940-K	CL - AGUNSA	CHILE	97.036.000-K	BANCO SANTANDER - CHILE	CHILE	15	47	62	65	69	72	77	109	382	454
96.566.940-K	CL - AGUNSA	CHILE	97.036.000-K	BANCO SANTANDER - CHILE	CHILE	13	23	36	-	-	-	-	-	-	36
96.566.940-K	CL - AGUNSA	CHILE	97.004.000-5	BANCO DE CHILE	CHILE	47	145	192	154	147	155	-	-	456	648
96.566.940-K	CL - AGUNSA	CHILE	97.080.000-K	BANCO BICE	CHILE	24	54	78	13	-	-	-	-	13	91
96.566.940-K	CL - AGUNSA	CHILE	76.645.030-K	BANCO ITAU	CHILE	12	37	49	48	-	-	-	-	48	97
96.566.940-K	CL - AGUNSA	CHILE	97.036.000-K	BANCO SANTANDER - CHILE	CHILE	59	167	226	145	157	98	-	-	400	626
96.566.940-K	CL - AGUNSA	CHILE	97.080.000-K	BANCO BICE	CHILE	39	122	161	167	175	183	110	-	635	796
Extranjero	ES - AGUNSA	ESPAÑA	Extranjero	SANTANDER DE LEASING, S.A.	ESPAÑA	40	123	163	171	181	735	-	-	1.087	1.250
Extranjero	ES - AGUNSA	ESPAÑA	Extranjero	CAIXABANK, S.A.	ESPAÑA	2	6	8	1	-	-	-	-	1	9
Extranjero	ES - AGUNSA	ESPAÑA	Extranjero	CAIXABANK, S.A.	ESPAÑA	2	6	8	4	-	-	-	-	4	12
Extranjero	ES - AGUNSA	ESPAÑA	Extranjero	CAIXABANK, S.A.	ESPAÑA	2	6	8	8	3	-	-	-	11	19
Extranjero	ES - AGUNSA	ESPAÑA	Extranjero	CAIXABANK, S.A.	ESPAÑA	1	5	6	6	6	3	-	-	15	21
Extranjero	ES - AGUNSA	ESPAÑA	Extranjero	CAIXABANK, S.A.	ESPAÑA	1	4	5	5	5	5	5	-	20	25
Extranjero	ES - AGUNSA	ESPAÑA	Extranjero	CAIXABANK, S.A.	ESPAÑA	1	4	5	5	5	5	5	-	20	25
Extranjero	ES - AGUNSA	ESPAÑA	Extranjero	CAIXABANK, S.A.	ESPAÑA	2	5	7	7	7	7	6	-	27	34
Extranjero	ES - AGUNSA	ESPAÑA	Extranjero	CAIXABANK, S.A.	ESPAÑA	5	15	20	21	21	21	19	-	82	102
Extranjero	ES - AGUNSA	ESPAÑA	Extranjero	CAIXABANK, S.A.	ESPAÑA	5	15	20	21	21	21	19	-	82	102
Extranjero	ES - AGUNSA	ESPAÑA	Extranjero	CAIXABANK, S.A.	ESPAÑA	5	15	20	21	21	21	19	-	82	102
Extranjero	UY - TRANSGRANEL	URUGUAY	Extranjero	BANCO SANTANDER	URUGUAY	2	5	7	16	-	-	-	-	16	23
Total Obligaciones arrendamiento financiero						1.020	3.165	4.185	3.939	3.482	3.983	2.973	17.256	31.633	35.818
Total Obligaciones con bancos y arrendamiento						13.882	30.565	44.447	36.236	53.204	29.850	7.078	21.704	148.072	192.519
Más Instrumentos derivados financieros Nota 20 f						-	338	338	3.644	-	-	-	-	3.644	3.982
Total Pasivos corrientes / No corrientes						13.882	30.903	44.785	39.880	53.204	29.850	7.078	21.704	151.716	196.501



Continuación b) Obligaciones arrendamientos financieros corrientes y no corrientes al 31 de diciembre 2018

RUT Deudora	Entidad Deudora	País Deudora	RUT Acreedora	Entidad Acreedora (Bancos)	País Acreedora	Tipo de Deuda	Tipo Amortización	N° Contratos	Moneda	Monto Original (Miles)	Tasa de Interés Nominal Anual	Vencimiento
96.566.940-K	CL - AGUNSA	CHILE	97.004.000-5	BANCO DE CHILE	CHILE	Leasing	Mensual	5	CLF	280	4,21%	2020-2021-2022-2026
96.566.940-K	CL - AGUNSA	CHILE	96.588.080-1	PRINCIPAL CIA. DE SEGUROS DE VIDA CHILE S.A.	CHILE	Leasing	Mensual	2	CLF	725	5,23%	2021-2036
96.566.940-K	CL - AGUNSA	CHILE	97.036.000-K	BANCO SANTANDER - CHILE	CHILE	Leasing	Mensual	1	CLF	47	5,52%	2018-2025
96.566.940-K	CL - AGUNSA	CHILE	97.036.000-K	BANCO SANTANDER - CHILE	CHILE	Leasing	Mensual	2	CLP	86.42	5,96%	2019
96.566.940-K	CL - AGUNSA	CHILE	97.004.000-5	BANCO DE CHILE	CHILE	Leasing	Mensual	2	CLP	610.1	5,33%	2020-2022
96.566.940-K	CL - AGUNSA	CHILE	97.080.000-K	BANCO BICE	CHILE	Leasing	Mensual	2	CLP	218.1	6,15%	2019-2020
96.566.940-K	CL - AGUNSA	CHILE	76.645.030-K	BANCO ITAÚ	CHILE	Leasing	Mensual	1	CLP	104.6	6,33%	2020
96.566.940-K	CL - AGUNSA	CHILE	97.036.000-K	BANCO SANTANDER - CHILE	CHILE	Leasing	Mensual	2	USD	1.196	6,63%	2019-2022
96.566.940-K	CL - AGUNSA	CHILE	97.080.000-K	BANCO BICE	CHILE	Leasing	Mensual	1	USD	873	4,46%	2023
Extranjero	ES - AGUNSA	ESPAÑA	Extranjero	SANTANDER DE LEASING, S.A.	ESPAÑA	Leasing	Mensual	1	EUR	2.296	6,20%	2022
Extranjero	ES - AGUNSA	ESPAÑA	Extranjero	CAIXABANK, S.A.	ESPAÑA	Leasing	Mensual	1	EUR	27	2,50%	2020
Extranjero	ES - AGUNSA	ESPAÑA	Extranjero	CAIXABANK, S.A.	ESPAÑA	Leasing	Mensual	1	EUR	30	2,50%	2020
Extranjero	ES - AGUNSA	ESPAÑA	Extranjero	CAIXABANK, S.A.	ESPAÑA	Leasing	Mensual	1	EUR	27	2,25%	2021
Extranjero	ES - AGUNSA	ESPAÑA	Extranjero	CAIXABANK, S.A.	ESPAÑA	Leasing	Mensual	1	EUR	22	1,90%	2022
Extranjero	ES - AGUNSA	ESPAÑA	Extranjero	CAIXABANK, S.A.	ESPAÑA	Leasing	Mensual	1	EUR	22	1,76%	2023
Extranjero	ES - AGUNSA	ESPAÑA	Extranjero	CAIXABANK, S.A.	ESPAÑA	Leasing	Mensual	1	EUR	22	1,76%	2023
Extranjero	ES - AGUNSA	ESPAÑA	Extranjero	CAIXABANK, S.A.	ESPAÑA	Leasing	Mensual	1	EUR	30	1,73%	2023
Extranjero	ES - AGUNSA	ESPAÑA	Extranjero	CAIXABANK, S.A.	ESPAÑA	Leasing	Mensual	1	EUR	92	1,68%	2023
Extranjero	ES - AGUNSA	ESPAÑA	Extranjero	CAIXABANK, S.A.	ESPAÑA	Leasing	Mensual	1	EUR	92	1,68%	2023
Extranjero	ES - AGUNSA	ESPAÑA	Extranjero	CAIXABANK, S.A.	ESPAÑA	Leasing	Mensual	1	EUR	92	1,68%	2023
Extranjero	UY - TRANSGRANEL	URUGUAY	Extranjero	BANCO SANTANDER	URUGUAY	Leasing	Mensual	1	USD	24	Libor 6.8165% Semestral	2021



c) Obligaciones con bancos y otras entidades corrientes y no corrientes al 31 de diciembre de 2017

RUT Deudora	Entidad Deudora	Pais Deudora	RUT Acreedora	Entidad Acreedora (Bancos)	Pais Acreedora	Hasta 90 días MUSD	Más de 90 días hasta 1 año MUSD	Porción Corto Plazo MUSD	De 1 a 2 años MUSD	De 2 a 3 años MUSD	De 3 a 4 años MUSD	De 4 a 5 años MUSD	5 años o más MUSD	Porción Largo Plazo MUSD	Total Deuda MUSD
96.566.940-K	CL - AGUNSA	CHILE	97.004.000-5	BANCO CHILE	CHILE	-	1.785	1.785	1.762	1.762	1.762	-	-	5.286	7.071
96.566.940-K	CL - AGUNSA	CHILE	97.080.000-K	BANCO BICE	CHILE	-	929	929	448	-	-	-	-	448	1.377
96.566.940-K	CL - AGUNSA	CHILE	97.004.000-5	BANCO CHILE	CHILE	-	483	483	-	-	-	-	-	-	483
96.566.940-K	CL - AGUNSA	CHILE	97.063.000-2	BANCO SECURITY	CHILE	-	48	48	-	5.458	-	-	-	5.458	5.506
96.566.940-K	CL - AGUNSA	CHILE	97.030.000-7	ESTADO	CHILE	-	226	226	-	-	-	-	-	-	226
96.566.940-K	CL - AGUNSA	CHILE	99.289.000-2	METLIFE CHILE SEGUROS DE VIDA S.A.	CHILE	14	-	14	-	-	3.733	-	-	3.733	3.747
96.566.940-K	CL - AGUNSA	CHILE	97.004.000-5	BANCO CHILE	CHILE	-	1.003	1.003	1.000	-	-	-	-	1.000	2.003
96.566.940-K	CL - AGUNSA	CHILE	97.018.000-1	BANCO SCOTIABANK SUD AMERICANO	CHILE	837	769	1.606	3.843	-	-	-	-	3.843	5.449
96.566.940-K	CL - AGUNSA	CHILE	97.023.000-9	BANCO CORPBANCA	CHILE	-	1.261	1.261	625	-	-	-	-	625	1.886
96.566.940-K	CL - AGUNSA	CHILE	97.004.000-5	BANCO CHILE	CHILE	533	500	1.033	1.000	-	-	-	-	1.000	2.033
96.566.940-K	CL - AGUNSA	CHILE	97.004.000-5	BANCO CHILE	CHILE	-	1.001	1.001	500	-	-	-	-	500	1.501
96.566.940-K	CL - AGUNSA	CHILE	97.036.000-K	BANCO SANTANDER CHILE	CHILE	950	875	1.825	1.750	1.750	875	-	-	4.375	6.200
96.566.940-K	CL - AGUNSA	CHILE	97.018.000-1	BANCO SCOTIABANK SUD AMERICANO	CHILE	-	1.254	1.254	1.250	1.250	-	-	-	2.500	3.754
96.566.940-K	CL - AGUNSA	CHILE	97.080.000-K	BANCO BICE	CHILE	-	1.263	1.263	1.250	1.250	-	-	-	2.500	3.763
96.566.940-K	CL - AGUNSA	CHILE	97.032.000-8	BANCO BBVA	CHILE	-	2.587	2.587	2.500	2.500	2.500	-	-	7.500	10.087
96.566.940-K	CL - AGUNSA	CHILE	97.036.000-K	BANCO SANTANDER CHILE	CHILE	104	625	729	1.250	1.250	1.250	625	-	4.375	5.104
96.566.940-K	CL - AGUNSA	CHILE	97.032.000-8	BANCO BBVA	CHILE	104	-	104	1.250	1.250	1.250	1.250	-	5.000	5.104
76.087.702-6	CL - CAMSA	CHILE	97.036.000-K	BANCO SANTANDER CHILE	CHILE	-	16	16	4.167	4.167	4.167	12.500	-	25.001	25.017
76.087.702-6	CL - CAMSA	CHILE	97.004.000-5	BANCO CHILE	CHILE	-	819	819	-	-	-	-	-	-	819
76.087.702-6	CL - CAMSA	CHILE	97.004.000-5	BANCO CHILE	CHILE	-	776	776	-	-	-	-	-	-	776
76.139.803-2	CL - CACSA	CHILE	61.202.000-0	MINISTERIO DE OBRAS PUBLICAS	CHILE	-	187	187	178	178	-	-	-	366	543
76.256.545-5	CL - CASSA	CHILE	97.004.000-5	BANCO CHILE	CHILE	-	4.842	4.842	1.199	1.199	-	-	-	2.398	7.240
76.256.545-5	CL - CASSA	CHILE	61.202.000-0	MINISTERIO DE OBRAS PUBLICAS	CHILE	-	185	185	117	117	117	-	-	351	536
76.256.545-5	CL - CASSA	CHILE	61.202.000-0	MINISTERIO DE OBRAS PUBLICAS	CHILE	-	100	100	64	64	64	-	-	192	292
76.376.843-0	CL - BODEGAS ABX	CHILE	99.500.410-0	BANCO CONSORCIO	CHILE	-	1.606	1.606	408	408	-	-	-	816	2.422
76.376.843-0	CL - BODEGAS ABX	CHILE	99.500.410-0	BANCO CONSORCIO	CHILE	828	467	1.295	2.614	3.102	3.364	3.633	6.008	18.721	20.016
76.376.843-0	CL - BODEGAS ABX	CHILE	99.500.410-0	BANCO CONSORCIO	CHILE	2	420	422	840	840	420	-	-	2.100	2.522
76.376.843-0	CL - BODEGAS ABX	CHILE	99.500.410-0	BANCO CONSORCIO	CHILE	1	131	132	262	262	131	-	-	655	787
76.376.843-0	CL - BODEGAS ABX	CHILE	99.500.410-0	BANCO CONSORCIO	CHILE	1	179	180	358	358	179	-	-	895	1.075
76.376.843-0	CL - BODEGAS ABX	CHILE	99.500.410-0	BANCO CONSORCIO	CHILE	195	107	302	602	714	775	836	1.383	4.310	4.612



Continuación c) Obligaciones con bancos corrientes y no corrientes al 31 de diciembre de 2017

RUT Deudora	Entidad Deudora	País Deudora	RUT Acreedora	Entidad Acreedora (Bancos)	País Acreedora	Hasta 90 días MUSD	Más de 90 días hasta 1 año MUSD	Porción Corto Plazo MUSD	De 1 a 2 años MUSD	De 2 a 3 años MUSD	De 3 a 4 años MUSD	De 4 a 5 años MUSD	5 años o más MUSD	Porción Largo Plazo MUSD	Total Deuda MUSD
Extranjero	ES - AGUNSA	ESPAÑA	Extranjero	CAIXABANK S.A.	ESPAÑA	13	40	53	54	36	-	-	-	90	143
Extranjero	ES - AGUNSA	ESPAÑA	Extranjero	BANCO SANTANDER	ESPAÑA	-	130	130	-	-	-	-	-	-	130
Extranjero	ES - AGUNSA	ESPAÑA	Extranjero	BANKINTER S.A.	ESPAÑA	-	45	45	-	-	-	-	-	-	45
Extranjero	ES - AGUNSA	ESPAÑA	Extranjero	BANCO SANTANDER	ESPAÑA	180	-	180	-	-	-	-	-	-	180
Extranjero	ES - AGUNSA	ESPAÑA	Extranjero	BANCO POPULAR ESPAÑOL, S.A.	ESPAÑA	-	57	57	-	-	-	-	-	-	57
Extranjero	ES - AGUNSA	ESPAÑA	Extranjero	BANKIA S.A.	ESPAÑA	539	-	539	-	-	-	-	-	-	539
Extranjero	ES - AGUNSA	ESPAÑA	Extranjero	BANKIA S.A.	ESPAÑA	-	59	59	-	-	-	-	-	-	59
Extranjero	PE - IMUPESA	PERÚ	Extranjero	BANCO SANTANDER	PERU	242	725	967	1.063	1.063	-	-	-	2.126	3.093
Extranjero	PE - IMUPESA	PERÚ	Extranjero	BANCO SANTANDER	PERU	56	19	75	-	-	-	-	-	-	75
Extranjero	EC - TPMSA	ECUADOR	Extranjero	BANCO INTERNACIONAL	ECUADOR	-	227	227	258	258	-	-	-	774	1.001
Extranjero	EC - ARETINA	ECUADOR	Extranjero	BANCO DE LA PRODUCCION S.A. PRODUBANCO	ECUADOR	79	-	79	-	-	-	-	-	-	79
Extranjero	EC - ARETINA	ECUADOR	Extranjero	BANCO DE LA PRODUCCION S.A. PRODUBANCO	ECUADOR	150	450	600	600	600	350	-	-	1.550	2.150
Extranjero	AR - AGUNSA	ARGENTINA	97.032.000-8	BANCO BBVA	CHILE	-	2.031	2.031	-	-	-	-	-	-	2.031
Extranjero	PA - IMUSA	PANAMÁ	Extranjero	BANCO SANTANDER INTERNACIONAL	E.E.U.U.	32	4.000	4.032	-	-	-	-	-	-	4.032
Extranjero	AR - MARPACIFICO	ARGENTINA	Extranjero	BANCO NACIONAL	ARGENTINA	1	-	1	-	-	-	-	-	-	1
Total Obligaciones con Bancos						4.861	32.227	37.088	31.212	29.836	21.195	18.844	7.391	108.478	145.566



Continuación c) Obligaciones con bancos corrientes y no corrientes al 31 de diciembre de 2017

RUT Deudora	Entidad Deudora	País Deudora	RUT Acreedora	Entidad Acreedora (Bancos)	País Acreedora	Tipo de Deuda	Amortización	N° Contratos	Moneda	Monto Original (Miles)	Tasa de interés Nominal Anual	Vencim
96.566.940-K	CL - AGUNSA	CHILE	97.004.000-5	BANCO CHILE	CHILE	Préstamo	Annual	1	CLP	5.416.000	5,82%	2021
96.566.940-K	CL - AGUNSA	CHILE	97.004.000-5	BANCO BICE	CHILE	Préstamo	Semestral	1	CLP	3.000.000	ICP +2,55%	2019
96.566.940-K	CL - AGUNSA	CHILE	97.004.000-5	BANCO CHILE	CHILE	Préstamo	Vencimiento	1	CLP	5.416.000	5,82%	2021
96.566.940-K	CL - AGUNSA	CHILE	97.053.000-2	BANCO SECURITY	CHILE	Préstamo	Vencimiento	1	CLP	3.355.000	5,49%	2020
96.566.940-K	CL - AGUNSA	CHILE	97.030.000-7	ESTADO	CHILE	Préstamo	Semestral	1	CLF	52	6,10%	2018
96.566.940-K	CL - AGUNSA	CHILE	99.289.000-2	METLIFE CHILE SEGUROS DE VIDA S.A.	CHILE	Mutuo Hipotecario	Vencimiento	1	CLF	85	4,40%	2021
96.566.940-K	CL - AGUNSA	CHILE	97.004.000-5	BANCO CHILE	CHILE	Préstamo	Semestral	1	USD	5.000	Libor180 + 2,55%	2019
96.566.940-K	CL - AGUNSA	CHILE	97.018.000-1	BANCO SCOTIABANK SUD AMERICANO	CHILE	Préstamo	Semestral	1	USD	10.000	4,60%	2019
96.566.940-K	CL - AGUNSA	CHILE	97.023.000-9	BANCO CORPBANCA	CHILE	Préstamo	Semestral	1	USD	5.000	Libor180 + 3,15%	2019
96.566.940-K	CL - AGUNSA	CHILE	97.004.000-5	BANCO CHILE	CHILE	Préstamo	Semestral	1	USD	5.000	Libor180 + 2,3%	2019
96.566.940-K	CL - AGUNSA	CHILE	97.004.000-5	BANCO CHILE	CHILE	Préstamo	Semestral	1	USD	5.000	Libor180 + 2,25%	2019
96.566.940-K	CL - AGUNSA	CHILE	97.036.000-K	BANCO SANTANDER CHILE	CHILE	Préstamo	Semestral	1	USD	7.000	Libor180 + 2,8%	2021
96.566.940-K	CL - AGUNSA	CHILE	97.018.000-1	BANCO SCOTIABANK SUD AMERICANO	CHILE	Préstamo	Semestral	1	USD	5.000	Libor 180 + 2,37%	2020
96.566.940-K	CL - AGUNSA	CHILE	97.080.000-K	BANCO BICE	CHILE	Préstamo	Semestral	1	USD	5.000	Libor 180 + 2,9%	2020
96.566.940-K	CL - AGUNSA	CHILE	97.032.000-8	BANCO BBVA	CHILE	Préstamo	Semestral	1	USD	10.000	3,64%	2021
96.566.940-K	CL - AGUNSA	CHILE	97.032.000-8	BANCO SANTANDER CHILE	CHILE	Préstamo	Semestral	1	USD	5.000	4,29%	2022
96.566.940-K	CL - AGUNSA	CHILE	97.036.000-K	BANCO BBVA	CHILE	Préstamo	Semestral	1	USD	5.000	4,42%	2022
96.566.940-K	CL - AGUNSA	CHILE	97.036.000-K	BANCO SANTANDER CHILE	CHILE	Préstamo	Semestral	1	USD	25.000	2,12%	2022
76.087.702-6	CL - CAMISA	CHILE	97.004.000-5	BANCO CHILE	CHILE	Préstamo	Semestral	1	CLF	95	7,07%	2018
76.087.702-6	CL - CAMISA	CHILE	97.004.000-5	BANCO CHILE	CHILE	Préstamo	Semestral	1	CLF	90	7,07%	2018
76.087.702-6	CL - CAMISA	CHILE	61.202.000-0	MINISTERIO DE OBRAS PUBLICAS	CHILE	Contractual	Annual	1	CLF	39	4,51%	2021
76.139.803-2	CL - CACSA	CHILE	97.004.000-5	BANCO CHILE	CHILE	Préstamo	Annual	1	CLF	550	TAB 180 + 1,40%	2019
76.139.803-2	CL - CACSA	CHILE	61.202.000-0	MINISTERIO DE OBRAS PUBLICAS	CHILE	Contractual	Annual	1	CLF	77	4,51%	2022
76.256.545-5	CL - CASSA	CHILE	61.202.000-0	MINISTERIO DE OBRAS PUBLICAS	CHILE	Contractual	Annual	1	CLF	43	2,69%	2020
76.256.545-5	CL - CASSA	CHILE	99.500.410-0	BANCO CONSORCIO	CHILE	Préstamo	Semestral	1	CLP	160	Tab UF 180 + 1,8%	2019
76.376.843-0	CL - BODEGAS ABX	CHILE	99.500.410-0	BANCO CONSORCIO	CHILE	Préstamo	Semestral	1	CLP	21.800	2,8+ tasa ICP nominal	2021
76.376.843-0	CL - BODEGAS ABX	CHILE	99.500.410-0	BANCO CONSORCIO	CHILE	Préstamo	Semestral	1	CLP	2.629	1,6+ TAB	2023
76.376.843-0	CL - BODEGAS ABX	CHILE	99.500.410-0	BANCO CONSORCIO	CHILE	Préstamo	Semestral	1	CLP	2.629	1,6+ TAB	2023
76.376.843-0	CL - BODEGAS ABX	CHILE	99.500.410-0	BANCO CONSORCIO	CHILE	Préstamo	Semestral	1	CLP	1.000	1,6+ TAB	2023
76.376.843-0	CL - BODEGAS ABX	CHILE	99.500.410-0	BANCO CONSORCIO	CHILE	Préstamo	Semestral	1	CLP	4.500	3,1+ tasa ICP nominal	2029



Continuación c) Obligaciones con bancos corrientes y no corrientes al 31 de diciembre de 2017

RUT Deudora	Entidad Deudora	País Deudora	RUT Acreedora	Entidad Acreedora (Bancos)	País Acreedora	Tipo de Deuda	Tipo Amortización	N° Contratos	Moneda	Monto Original (Miles)	Tasa de Interés Nominal Anual	Vcto 1
Extranjero	ES - AGUNSA	ESPAÑA	Extranjero	CAXA BANK S.A.	ESPAÑA	Hipotecario	Mensual	1	EUR	370	Euribor 360 +2,00%	2020
Extranjero	ES - AGUNSA	ESPAÑA	Extranjero	BANCO SANTANDER	ESPAÑA	Cuenta Crédito	Vencimiento	1	EUR	250	Euribor 360+3,7%	2018
Extranjero	ES - AGUNSA	ESPAÑA	Extranjero	BANKINTER S.A.	ESPAÑA	Cuenta Crédito	Vencimiento	1	EUR	100	Euribor 30 + 3%	2018
Extranjero	ES - AGUNSA	ESPAÑA	Extranjero	BANCO SANTANDER	ESPAÑA	Cuenta Crédito	Vencimiento	1	EUR	500	Euribor +2,8%	2018
Extranjero	ES - AGUNSA	ESPAÑA	Extranjero	BANCO POPULAR ESPAÑOL, S.A.	ESPAÑA	Cuenta Crédito	Vencimiento	1	EUR	100	5,50%	2018
Extranjero	ES - AGUNSA	ESPAÑA	Extranjero	BANKIA S.A.	ESPAÑA	Cuenta Crédito	Vencimiento	1	EUR	450	Euribor 360 +2,1%	2018
Extranjero	PE - IMPUPESA	PERU	Extranjero	BANCO SANTANDER	PERU	Préstamo	Mensual	1	PEN	50	1,80%	2018
Extranjero	PE - IMPUPESA	PERU	Extranjero	BANCO SANTANDER	PERU	Préstamo	Mensual	1	PEN	7.391	6,50%	2020
Extranjero	EC - TPWSA	ECUADOR	Extranjero	BANCO INTERNACIONAL	ECUADOR	Préstamo	ANUAL	1	USD	658	6,55%	2018
Extranjero	EC - ARETINA	ECUADOR	Extranjero	BANCO DE LA PRODUCCION S.A. PRODUBANCO	ECUADOR	Préstamo	Mensual	1	USD	1.735	6,33%	2021
Extranjero	EC - ARETINA	ECUADOR	Extranjero	BANCO DE LA PRODUCCION S.A. PRODUBANCO	ECUADOR	Préstamo	Mensual	1	USD	1.000	8,95%	2018
Extranjero	AR - AGUNSA	ARGENTINA	Extranjero	BANCO BBVA	CHILE	Préstamo	Mensual	1	USD	2.400	6,50%	2021
Extranjero	PA - IMUSA	PANAMA	Extranjero	BANCO SANTANDER INTERNATIONAL	E.E.U.U.	Préstamo	Semestral	1	USD	2.000	2,75%	2018
Extranjero	AR - MARPACIFICO	ARGENTINA	Extranjero	BANCO NACIONAL	ARGENTINA	Préstamo	Anual	1	ARS	4.000	3,00%	2018
Extranjero										156	3,86%	2018



d) Obligaciones arrendamientos financieros corrientes y no corrientes al 31 de diciembre de 2017

RUT Deudora	Entidad Deudora	País Deudora	RUT Acreedora	Entidad Acreedora (Bancos)	País Acreedora	Hasta 90 días	Porción		De 1 a 2 años	De 2 a 3 años	De 3 a 4 años	De 4 a 5 años	5 años o más	Porción		Total Deuda MUSD
							MUSD	Plazo						MUSD	Plazo	
96.566.940-K	CL - AGUNSA	CHILE	97.004.000-5	BANCO DE CHILE	CHILE	358	1.110	1.468	1.524	1.478	914	787	2.705	7.408	8.876	
96.566.940-K	CL - AGUNSA	CHILE	96.588.080-1	PRINCIPAL CIA. DE SEGUROS DE VIDA CHILE S.A.	CHILE	370	1.216	1.586	1.591	1.679	1.774	1.874	14.417	21.335	22.921	
96.566.940-K	CL - AGUNSA	CHILE	97.036.000-K	BANCO SANTANDER - CHILE	CHILE	62	115	177	67	71	75	80	204	497	674	
96.566.940-K	CL - AGUNSA	CHILE	97.032.000-8	BANCO BRVA	CHILE	10	-	10	-	-	-	-	-	-	10	
96.566.940-K	CL - AGUNSA	CHILE	97.036.000-K	BANCO SANTANDER - CHILE	CHILE	13	41	54	40	-	-	-	-	40	94	
96.566.940-K	CL - AGUNSA	CHILE	97.004.000-5	BANCO DE CHILE	CHILE	50	155	205	214	174	166	175	-	729	934	
96.566.940-K	CL - AGUNSA	CHILE	97.080.000-K	BANCO BICE	CHILE	26	80	106	88	15	-	-	-	103	209	
96.566.940-K	CL - AGUNSA	CHILE	76.645.030-K	BANCO ITAÚ	CHILE	13	40	53	55	54	-	-	-	109	162	
96.566.940-K	CL - AGUNSA	CHILE	97.004.000-5	BANCO DE CHILE	CHILE	33	11	44	-	-	-	-	-	-	44	
96.566.940-K	CL - AGUNSA	CHILE	97.036.000-K	BANCO SANTANDER - CHILE	CHILE	55	175	230	223	145	157	98	-	623	853	
Extranjero	ES - AGUNSA	ESPAÑA	Extranjero	SANTANDER DE LEASING, S.A., E.F.C.	ESPAÑA	40	123	163	172	181	191	773	-	1.317	1.480	
Extranjero	ES - AGUNSA	ESPAÑA	Extranjero	CAIXABANK	ESPAÑA	2	6	8	8	-	-	-	-	8	16	
Extranjero	ES - AGUNSA	ESPAÑA	Extranjero	CAIXABANK	ESPAÑA	2	7	9	9	4	-	-	-	13	22	
Extranjero	ES - AGUNSA	ESPAÑA	Extranjero	CAIXABANK	ESPAÑA	2	6	8	8	8	3	-	-	19	27	
Total Obligaciones arrendamiento financiero						1.036	3.085	4.121	3.999	3.809	3.280	3.787	17.326	32.201	36.322	
Total Obligaciones con bancos y arrendamiento						5.897	35.312	41.209	35.211	33.645	24.475	22.631	24.717	140.679	181.888	
Más Instrumentos derivados financieros Nota 20 f						-	246	246	2.203	-	-	-	-	2.203	2.449	
Total Pasivos corrientes / No corrientes						5.897	35.558	41.455	37.414	33.645	24.475	22.631	24.717	142.882	184.337	



Continuación d) Obligaciones arrendamientos financieros corrientes y no corrientes al 31 de diciembre de 2017

RUT Deudora	Entidad Deudora	Pais Deudora	RUT Acreedora	Entidad Acreedora (Bancos)	Pais Acreedora	Tipo de Deuda	Tipo Amortización	N° Contratos	Moneda	Monto Original (Miles)	Tasa de Interés Nominal Anual	Vencimiento
96.566.940-K	CL - AGUNSA	CHILE	97.004.000-5	BANCO DE CHILE	CHILE	Leasing	Mensual	6	CLF	280	4,48%	2020-2021-2022-2026
96.566.940-K	CL - AGUNSA	CHILE	96.568.080-1	PRINCIPAL CIA. DE SEGUROS DE VIDA CHILE S.A.	CHILE	Leasing	Mensual	2	CLF	725	5,37%	2027-2036
96.566.940-K	CL - AGUNSA	CHILE	97.036.000-K	BANCO SANTANDER - CHILE	CHILE	Leasing	Mensual	3	CLF	47	5,35%	2018-2025
96.566.940-K	CL - AGUNSA	CHILE	97.032.000-8	BANCO BBVA	CHILE	Leasing	Mensual	1	CLP	95.309	4,78%	2018
96.566.940-K	CL - AGUNSA	CHILE	97.036.000-K	BANCO SANTANDER - CHILE	CHILE	Leasing	Mensual	2	CLP	86.427	6,13%	2019
96.566.940-K	CL - AGUNSA	CHILE	97.004.000-5	BANCO DE CHILE	CHILE	Leasing	Mensual	2	CLP	610.165	5,43%	2020-2022
96.566.940-K	CL - AGUNSA	CHILE	97.080.000-K	BANCO BICE	CHILE	Leasing	Mensual	2	CLP	218.178	6,20%	2019-2020
96.566.940-K	CL - AGUNSA	CHILE	76.645.030-K	BANCO ITAÚ	CHILE	Leasing	Mensual	1	CLP	104.632	6,50%	2020
96.566.940-K	CL - AGUNSA	CHILE	97.004.000-5	BANCO DE CHILE	CHILE	Leasing	Mensual	1	USD	386	3,19%	2018
96.566.940-K	CL - AGUNSA	CHILE	97.036.000-K	BANCO SANTANDER - CHILE	CHILE	Leasing	Mensual	2	USD	1.196	6,78%	2019-2022
Extranjero	ES - AGUNSA	ESPAÑA	Extranjero	SANTANDER DE LEASING, S.A., E.F.C.	ESPAÑA	Leasing	Mensual	1	EUR	2.296	6,20%	2022
Extranjero	ES - AGUNSA	ESPAÑA	Extranjero	CAIXABANK	ESPAÑA	Leasing	Mensual	1	EUR	27	2,50%	2020
Extranjero	ES - AGUNSA	ESPAÑA	Extranjero	CAIXABANK	ESPAÑA	Leasing	Mensual	1	EUR	29	2,50%	2020
Extranjero	ES - AGUNSA	ESPAÑA	Extranjero	CAIXABANK	ESPAÑA	Leasing	Mensual	1	EUR	27	2,25%	2021

e) Contratos obligaciones con bancos y compañías de leasing vigentes al 31.12.18

Contratos Obligaciones con Bancos	N° de Contratos	Moneda	Tipo de Amortización	Tasa Efectiva Anual %
BANCO CHILE	1	CLP	Anual	5,82%
BANCO BICE	1	CLP	Semestral	4,47%
BANCO SECURITY	1	CLF	Vencimiento	2,85%
METLIFE CHILE SEGUROS DE VIDA S.A.	1	CLF	Vencimiento	4,50%
BANCO CHILE	1	USD	Semestral	3,44%
BANCO SCOTIABANK SUD AMERICANO	1	USD	Semestral	4,60%
BANCO CORPBANCA	1	USD	Semestral	4,00%
BANCO CHILE	1	USD	Semestral	3,21%
BANCO CHILE	1	USD	Semestral	3,13%
BANCO SANTANDER CHILE	1	USD	Semestral	4,56%
BANCO SCOTIABANK SUD AMERICANO	1	USD	Semestral	4,56%
BANCO BICE	1	USD	Semestral	4,07%
BANCO BBVA	1	USD	Semestral	3,64%
BANCO SANTANDER CHILE	1	USD	Semestral	4,29%
BANCO BBVA	1	USD	Semestral	4,37%
BANCO SANTANDER CHILE	1	USD	Semestral	4,81%
BANCO SCOTIABANK SUD AMERICANO	1	USD	Semestral	4,55%
BT PACTUAL CHILE S.A.	1	USD	Semestral	4,95%
BANCO INTERNACIONAL	1	CLP	Vencimiento	3,77%
MINISTERIO DE OBRAS PUBLICAS	1	CLF	Anual	4,51%
BANCO CHILE	1	CLF	Anual	2,27%
MINISTERIO DE OBRAS PUBLICAS	1	CLF	Anual	4,51%
MINISTERIO DE OBRAS PUBLICAS	1	CLF	Anual	2,69%
BANCO CONSORCIO	1	CLF	Semestral	2,86%
BANCO CONSORCIO	1	CLP	Semestral	4,38%
BANCO CONSORCIO	1	CLP	Semestral	4,66%
BANCO CONSORCIO	1	CLP	Semestral	4,66%
BANCO CONSORCIO	1	CLP	Semestral	4,66%
BANCO CONSORCIO	1	CLP	Semestral	4,27%
CAIXABANK S.A.	1	EUR	Mensual	2,02%
CAIXABANK S.A.	1	EUR	Vencimiento	2,15%
BANCO SANTANDER	1	EUR	Vencimiento	4,98%
BANKINTER S.A.	1	EUR	Vencimiento	3,34%
BANCO SANTANDER	1	EUR	Vencimiento	2,83%
BANKIA S.A.	1	EUR	Vencimiento	1,84%
BANKIA S.A.	1	EUR	Vencimiento	1,80%
BANCO SANTANDER	1	PEN	Mensual	6,31%
BANCO SANTANDER	1	PEN	Mensual	4,30%
BANCO DE LA PRODUCCION S.A. PRODUBANCO	1	USD	Mensual	6,08%
BANCO DE LA PRODUCCION S.A. PRODUBANCO	1	USD	Mensual	6,08%
BANCO DE LA PRODUCCION S.A. PRODUBANCO	1	USD	Mensual	6,08%
BANCO DE LA PRODUCCION S.A. PRODUBANCO	1	USD	Mensual	6,15%
BANCO DE LA PRODUCCION S.A. PRODUBANCO	1	USD	Mensual	6,15%
BANCO DE LA PRODUCCION S.A. PRODUBANCO	1	USD	Mensual	6,30%
BANCO DE LA PRODUCCION S.A. PRODUBANCO	1	USD	Mensual	6,08%
BANCO BOLIVARIANO	1	USD	Mensual	6,39%
CORPORATIVE RABOBANK	1	USD	Mensual	4,20%
BANCO BOLIVARIANO	1	USD	Mensual	6,50%
BANCO SANTANDER INTERNATIONAL	1	USD	Semestral	3,00%
BANCO BBVA	1	USD	Semestral	5,50%

Continuación e) Contratos obligaciones con bancos y compañías de leasing vigentes al 31.12.18

Contratos Obligaciones de arrendamiento financiero	N° de Contratos	Moneda	Tipo de Amortización	Tasa Efectiva Anual %
Banco Chile	5	CLF	Mensual	4,21
Principal Cía. de Seguros de Vida Chile S.A.	2	CLF	Mensual	5,23
Banco Santander	1	CLF	Mensual	5,52
Banco Santander	2	CLP	Mensual	5,96
Banco Chile	2	CLP	Mensual	5,33
Banco Bice	2	CLP	Mensual	6,15
Banco Itaú	1	CLP	Mensual	6,33
Banco Santander	2	USD	Mensual	6,63
Banco BICE	1	USD	Mensual	4,46
Banco Santander – Uruguay	1	USD	Semestral	6,82
Santander de Leasing, S.A., E.F.C.	1	EUR	Mensual	6,20
Caixabank	1	EUR	Mensual	2,50
Caixabank	1	EUR	Mensual	2,50
Caixabank	1	EUR	Mensual	2,25
Caixabank	1	EUR	Mensual	1,90
Caixabank	1	EUR	Mensual	1,76
Caixabank	1	EUR	Mensual	1,76
Caixabank	1	EUR	Mensual	1,73
Caixabank	1	EUR	Mensual	1,68
Caixabank	1	EUR	Mensual	1,68
Caixabank	1	EUR	Mensual	1,68

En los contratos de obligaciones con bancos y obligaciones por arrendamientos financieros, existe coincidencia entre la Tasa Nominal y la Tasa Efectiva por no afectarle otros gastos asociados que puedan variar la tasa.

f) Instrumentos financieros – Contratos derivados

Al cierre de cada ejercicio el Grupo mantiene contratos Swap IRS y CCS con instituciones financieras, los cuales son utilizados para cubrir la exposición a la tasa de interés de préstamos bancarios y de variación de monedas. Los anteriores son medidos al valor razonable con cambios en resultado, y son registrados bajo el rubro Otros Activos y Pasivos Financieros. Los métodos de valoración son los valores de mercado o MTM, que indican las instituciones financieras proveedoras en cada contrato.

A partir del 1 de enero de 2016, la subsidiaria Bodegas AB Express S, A. aplica contabilidad de coberturas para operaciones de financiamiento denominadas en moneda local variable, vía swap de moneda. En particular, el objetivo es cubrir el riesgo de variabilidad de flujos de caja asociado los intereses de la deuda con bancos y el riesgo de variabilidad de ingresos denominados de unidades de fomento, principalmente provenientes de arriendos.

Como resultado de lo anterior, se aplica el modelo de cobertura de flujo de caja propuesto por NIC 39, donde las variaciones del valor razonable del derivado son reconocidas en Otros Resultados Integrales para luego ser recicladas al Estado de Resultados, en la medida que los riesgos cubiertos impactan el resultados, a través del reconocimiento de los interés de la deuda y a través del reconocimiento de ingresos de períodos posteriores. Estos ingresos se encuentran apropiadamente identificados y se basan en las condiciones de negocio existentes y aquellas que se consideran altamente probables para el horizonte de análisis.

Para el período de reporte la subsidiaria Bodegas AB Express S, A. ha verificado que la estrategia ha sido altamente efectiva en su propósito, a través de una metodología que compara el grado de compensación de variabilidad que logra el instrumento de cobertura sobre la partida cubierta. Este método es definido como el método de comparación (dollar-offset).

Resumen de derivados vigentes

Resumen de derivados vigentes				31.12.18		31.12.17	
				Corriente MUSD	No Corriente MUSD	Corriente MUSD	No Corriente MUSD
Rut	Entidad	Moneda	Conceptos				
97.004.000-5	Banco Chile	USD	Swap de Moneda	-	-	42	38
97.018.000-1	Banco Scotiabank	USD	Swap de tasa de interés	43	-	31	73
97.080.000-K	Banco Bice	USD	Swap de Moneda	93	-	67	61
97.018.000-1	Banco Scotiabank	USD	Opción	19	-	-	-
97.018.000-1	Banco Scotiabank	USD	Opción	11	-	-	-
97.018.000-1	Banco Scotiabank	USD	Opción	5	-	-	-
97.018.000-1	Banco Scotiabank	USD	Opción	3	-	-	-
97.018.000-1	Banco Scotiabank	USD	Opción	8	-	-	-
76.645.030-K	Banco Itaú	USD	Opción	2	-	-	-
76.645.030-K	Banco Itaú	USD	Opción	18	-	-	-
76.645.030-K	Banco Itaú	USD	Opción	16	-	-	-
76.645.030-K	Banco Itaú	USD	Opción	12	-	-	-
97.004.000-5	Banco Chile	USD	Swap de Moneda	-	(61)	-	(879)
97.053.000-2	Banco Security	CLP	Swap de Moneda	-	-	-	(504)
99.500.410-0	Banco Consorcio	CLF	Swap de tasa de interés y Moneda	-	3.453	-	3.296
99.500.410-0	Banco Consorcio	CLF	Swap de tasa de interés y Moneda	-	252	-	118
Extranjero	Bankia S.A.	EUR	Tarjetas de crédito	4	-	2	-
Extranjero	Varios	EUR	Descuento Efectos	104	-	104	-
Total				338	3.644	246	2.203

Instrumentos Derivados Financieros al 31.12.18			
MUSD	338	Incluido en "Otros Pasivos Financieros Corrientes" por	MUSD 44.785
MUSD	3.644	Incluido en "Otros Pasivos Financieros No Corrientes" por	MUSD 151.716
Instrumentos Derivados Financieros al 31.12.17			
MUSD	246	Incluido en "Otros Pasivos Financieros Corrientes" por	MUSD 41.455
MUSD	2.203	Incluido en "Otros Pasivos Financieros No Corrientes" por	MUSD 142.882

g) Jerarquía del Valor Razonable

A continuación se explican los juicios y estimaciones que se hicieron por parte de la sociedad para determinar los valores razonables de los instrumentos financieros que se reconocen y miden a valor razonable en los estados financieros. Para indicar la confiabilidad de los datos usados al determinar el valor razonable, el Grupo clasificó sus activos y pasivos financieros en los tres niveles indicados por las IFRS.

Mediciones de valor razonable	31.12.18	31.12.17
	Nivel 1 MUSD	Nivel 1 MUSD
Activos financieros		
Derivados de cobertura – swap de moneda extranjera	61	1.383
Total activos financieros	61	1.383
Pasivos financieros		
Derivados de cobertura – swap moneda - swap tasa interés - Opciones	4.043	3.832
Total pasivos financieros	4.043	3.832
(Pasivo) Neto Derivados a valor razonable	(3.982)	(2.449)

Nivel 1: El valor razonable de los instrumentos financieros negociados en mercados activos (como derivados negociados públicamente e instrumentos de capital) se basa en los precios de cotización de los mercados a la fecha del período de reporte. El precio de mercado utilizado en los activos financieros mantenidos por el Grupo es el precio de compra actual. Al 31 de diciembre de 2018 y 2017, estos instrumentos se incluyen en el nivel 1.

Nivel 2: El valor razonable de instrumentos financieros que no se negocian en un mercado activo, por ejemplo, los derivados disponibles fuera de bolsa, se determina utilizando técnicas de valuación que maximizan el uso de información observable y deposita la menor confianza posible en estimaciones específicas de la entidad. Si todas las variables relevantes para establecer el valor razonable de un instrumento financiero son observables, el instrumento se incluye en el nivel 2.

Nivel 3: Si una o más variables relevantes no se basan en información observable de mercado, el instrumento se incluye en el nivel 3. Este es el caso de los instrumentos de capital no cotizados.

No existieron transferencias entre los niveles 1 y 2 durante el ejercicio.

La política del Grupo es reconocer las transferencias hacia dentro o fuera de los niveles de la jerarquía del valor razonable al final de la fecha del reporte.

Las técnicas específicas de valuación de instrumentos financieros incluyen:

- el uso de precios de cotización de mercado o cotización de negociadores de instrumentos similares.
- para swaps de tasa de interés – el valor presente de los flujos de efectivo estimados futuros basados en las curvas de rendimiento observables.
- para forward de moneda extranjera – el valor presente de los flujos de efectivo futuros al tipo de cambio a la fecha del estado de situación financiera.
- para opciones en moneda extranjera – modelos de precios de opciones, y
- para otros instrumentos financieros – análisis de flujos de efectivo descontados.

Todas las estimaciones del valor razonable se incluyen en el nivel 2, con excepción de instrumentos de capital no cotizados, una contraprestación contingente a cobrar y determinados contratos de derivados, en los que los valores razonables se han determinado sobre la base de los valores presentes y las tasas de descuento utilizadas se han ajustado por riesgo de crédito de la contraparte o el riesgo de crédito propio.

A continuación se detallan los derivados contratados por el Grupo según se muestran en los períodos siguientes, cuyos desgloses por vencimientos de los valores nominales o contractuales y las partidas por las cuales se originan los contratos swap vigentes, son las que se indican a continuación:

h) Otros Pasivos financieros, corrientes (sólo información):

Detalle de instrumentos derivados		VALOR NOCIONAL al 31.12.18			
		2019 MUSD	2020 MUSD		
Swap de Moneda	CL - AGUNSA	375	-	Diferencia de cambio	Banco Bice
Swap de Moneda	CL - AGUNSA	1.559	1.559	Diferencia de cambio	Banco Chile
Swap de Moneda	CL - AGUNSA	1.017	2.640	Diferencia de cambio	Banco Consorcio
Swap de tasa de interés	CL - AGUNSA	3.846	-	Gasto Financiero	Banco Scotiabank
Opción	CL - AGUNSA	1.500	-	Servicios operativos	Banco Itaú
Opción	CL - AGUNSA	1.500	-	Servicios operativos	Banco Itaú
Opción	CL - AGUNSA	1.500	-	Servicios operativos	Banco Itaú
Opción	CL - AGUNSA	1.500	-	Servicios operativos	Banco Scotiabank
Opción	CL - AGUNSA	1.500	-	Servicios operativos	Banco Scotiabank
Opción	CL - AGUNSA	1.500	-	Servicios operativos	Banco Scotiabank
Opción	CL - AGUNSA	1.500	-	Servicios operativos	Banco Scotiabank
Opción	CL - AGUNSA	1.500	-	Servicios operativos	Banco Scotiabank
Opción	CL - AGUNSA	1.500	-	Servicios operativos	Banco Scotiabank
Opción	CL - AGUNSA	1.500	-	Servicios operativos	Banco Scotiabank
Total		23.297	4.199		

Detalle de instrumentos derivados		VALOR NOCIONAL al 31.12.17			
		2018 MUSD			
Swap de Moneda	CL - AGUNSA	928	-	Diferencia de cambio	Banco Bice
Swap de Moneda	CL - AGUNSA	482	-	Diferencia de cambio	Banco Chile
Swap de Moneda	CL - AGUNSA	1.083	-	Diferencia de cambio	Banco Chile
Swap de Moneda	CL - AGUNSA	1.295	-	Diferencia de cambio	Banco Consorcio
Swap de tasa de interés	CL - AGUNSA	1.539	-	Gasto Financiero	Banco Scotiabank
Total			5.327		

i) Conciliación Otros Pasivos Financieros al 31 diciembre 2018 y 2017

	31.12.18	31.12.17
	MUSD	MUSD
Otros Pasivos Financieros Corrientes		
Saldos iniciales al 1 de enero de 2018 y 2017	41.455	44.300
<u>Aumentos:</u>		
Préstamos obtenidos en el ejercicio	10.098	9.581
Trasposos de Préstamos del Largo al Corto Plazo	42.461	41.819
Obligaciones por Arrendamiento Financiero	381	407
Trasposos de Cuotas de Arrendamiento Financiero del Largo Plazo al Corto Plazo	3.877	3.375
Intereses devengados en Préstamos	1.486	2.400
<u>Disminución:</u>		
Pago de Préstamos efectuados en el ejercicio	(51.533)	(60.052)
Pago de cuotas por Arrendamiento Financiero	(4.099)	(4.209)
Aumento (Disminución) de Intereses Diferidos en Arrendamiento Financiero	(15)	12
<u>Otros movimientos:</u>		
Aumentos (Disminuciones) por Conversión	(1.422)	2.475
Aumento (Disminución) de Contratos de Derivados	2.096	1.347
Total movimientos del ejercicio	3.330	(2.845)
Saldo final pasivos financieros corrientes al 31 diciembre 2018 y 2017	44.785	41.455

	31.12.18	31.12.17
	MUSD	MUSD
Otros Pasivos Financieros No Corrientes		
Saldos iniciales al 1 de enero de 2018 y 2017	142.882	132.548
<u>Aumentos:</u>		
Préstamos obtenidos en el ejercicio	56.105	50.792
Obligaciones por Arrendamiento Financiero	6.481	3.095
<u>Disminución:</u>		
Pago de Préstamos efectuados en el ejercicio	-	(4.093)
Trasposos de Préstamos del largo al Corto Plazo	(42.461)	(41.819)
Trasposos de Cuotas de Arrendamiento Financiero de Largo al Corto Plazo	(3.877)	(3.375)
<u>Otros movimientos:</u>		
Aumentos (Disminuciones) por Conversión	(7.551)	6.509
Aumento (Disminución) de Contratos de Derivados	137	(775)
Total movimientos del ejercicio	8.834	10.334
Saldo final pasivos financieros No corrientes al 31 diciembre 2018 y 2017	151.716	142.882

j) Conciliación Deuda Neta al 31.12.2018 y 31.12.2017

	31.12.18	31.12.17
	MUSD	MUSD
Efectivo y equivalentes al efectivo	28.044	35.530
Activos financieros corrientes	6.870	6.542
Préstamos corrientes	(40.264)	(37.087)
Préstamo No corrientes	(116.440)	(108.476)
Arrendamientos corrientes	(4.186)	(4.121)
Arrendamiento No corrientes	(31.632)	(32.203)
Instrumentos derivados	(3.982)	(2.449)
Deuda Neta al 31 diciembre 2018 y 2017	(161.590)	(142.264)

	31.12.18	31.12.17
	MUSD	MUSD
Efectivo e Inversiones líquidas	34.914	42.072
Deuda bruta – tasa de interés fija	(60.340)	(83.335)
Deuda bruta – tasa de interés variable	(96.364)	(62.228)
Arrendamientos - tasa de interés fija	(35.795)	(36.324)
Arrendamientos - tasa de interés variable	(23)	-
Instrumentos derivados	(3.982)	(2.449)
Deuda Neta al 31 diciembre 2018 y 2017	(161.590)	(142.264)

	Efectivo Equivalente MUSD	Otros Activos Financieros MUSD	Arrendamientos MUSD	Préstamos MUSD	Otros MUSD	Total MUSD
Deuda neta al 1 enero 2017	25.687	7.492	(33.695)	(140.366)	-	(140.882)
Flujos de efectivo	9.843	(3.399)	-	-	2.422	8.866
Flujos por arrendamientos financieros	-	-	2.726	-	-	2.726
Flujos por obtención de préstamos	-	-	-	(63.959)	-	(63.959)
Flujos por pago de préstamos	-	-	-	59.605	-	59.605
Ajuste por tipo de cambio de moneda extranjera	-	-	(5.355)	(843)	(2.422)	(8.620)
Deuda Neta al 31 diciembre 2017	35.530	4.093	(36.324)	(145.563)	-	(142.264)

	Efectivo Equivalente MUSD	Otros Activos Financieros MUSD	Arrendamientos MUSD	Préstamos MUSD	Otros MUSD	Total MUSD
Deuda neta al 1 enero 2018	35.530	4.093	(36.324)	(145.563)	-	(142.264)
Flujos de efectivo	(7.486)	(1.205)	-	-	(6.891)	(15.582)
Flujos por arrendamientos financieros	-	-	6.278	-	-	6.278
Flujos por obtención de préstamos	-	-	-	(59.473)	-	(59.473)
Flujos por pago de préstamos	-	-	-	40.479	-	40.479
Ajuste por tipo de cambio de moneda extranjera	-	-	(5.772)	7.853	6.891	8.972
Deuda Neta al 31 diciembre 2018	28.044	2.888	(35.818)	(156.704)	-	(161.590)

NOTA 21 - CUENTAS POR PAGAR COMERCIALES Y OTRAS CUENTAS POR PAGAR
a) Clases de acreedores y otras cuentas por pagar corriente

Clases de cuentas por pagar comerciales y otras cuentas por pagar	31.12.18	31.12.17
	Corriente	Corriente
	MUSD	MUSD
Acreedores comerciales	39.941	40.933
Otras Cuentas por pagar	45.020	41.719
Total	84.961	82.652

b) Principales acreedores comerciales, corriente

Rut	Detalle acreedores comerciales	País	31.12.18	31.12.17
			MUSD	MUSD
99.525.990 - 7	Consir S.A.	Chile	1.393	181
87.756.500 - 9	Enap Refinerías S.A.	Chile	1.258	1.009
92.604.000 - 6	Empresa Nacional del Petróleo	Chile	1.110	210
61.102.014 - 7	Dirección General del Territorio Marítimo	Chile	1.079	580
Extranjero	Compañía de Estibas y Servicios S.A.	Ecuador	754	-
Extranjero	FlexBox NEW Containers	EEUU	735	-
Extranjero	YPF Argentina	Argentina	677	-
76.060.201 - 9	Transportes Santa Nana Silvano Bastías EIRL	Chile	634	65
Extranjero	Yilport terminal Operations(Yilportecu) S.A.	Ecuador	622	-
76.022.934 - 2	Inversiones San Martino Ltda.	Chile	464	23
Extranjero	Ocean Network Express Pte. Ltd.	Singapur	384	-
76.018.736 - 4	MTO Servicios Generales Ltda.	Chile	351	326
Extranjero	Ciport & Tecnac Cipte C.L.	Ecuador	346	-
96.963.630 - 1	Coseducam S.A.	Chile	330	116
96.721.040 - 4	Servicios Marítimos Patillos S.A.	Chile	314	123
Extranjero	Evergreen Marine Corporation	Taiwan	302	-
96.908.970 - K	San Antonio Terminal Internacional S.A.	Chile	291	187
96.913.600 - 7	Transap S.A.	Chile	282	217
99.595.200 - 9	CMA CGM Chile S.A.	Chile	244	-
Extranjero	Triton Container International Ltd.	UK	236	5
96.915.330 - 0	Iquique Terminal Internacional Ltd.	Chile	218	74
	Otros acreedores		27.917	37.817
Total			39.941	40.933

c) Otras cuentas por pagar, corriente

	31.12.18	31.12.17
	MUSD	MUSD
Cuentas por pagar, corriente		
Varios relacionados con el personal	8.508	7.559
Facturas por recibir	5.226	4.413
Dividendos por pagar accionistas	4.587	5.697
Participación Directorio	300	573
Impuestos de retención	1.135	1.003
IVA por pagar armadores	1.439	822
Cuentas corrientes representados	4.079	6.254
Otros por pagar varios	10.101	9.307
Provisión egresos explotación	7.694	2.904
Provisión contingencia juicio SCL	1.928	2.600
Provisión gastos administración	23	587
Total	45.020	41.719

d) Resumen cuentas por pagar comerciales y otras por pagar por tipo de moneda

Tipos de moneda	Tipo de Moneda	31.12.18	31.12.17
		MUSD	MUSD
Peso Chileno	CLP	30.865	33.678
Dólar Estadounidense	USD	38.201	33.450
Euro	EUR	2.888	3.739
Peso Argentino	ARS	2.300	2.363
Nuevo Sol Peruano	PEN	6.933	6.693
Peso Mexicano	MXN	3.774	2.729
Total		84.961	82.652

Los saldos incluidos en este rubro no se encuentran afectos a intereses.

e) Términos y condiciones para las cuentas por pagar

La Sociedad ha definido como política el cumplimiento de obligaciones a Acreedores comerciales y otras cuentas por pagar a 30 días desde la recepción de la factura del acreedor.

f) Montos por pagar a Acreedores comerciales, según plazos de pago
Cuentas por pagar no vencidas, según su mora - 31.12.2018

Tipo de proveedor	Montos según plazos de pago						Total MUSD	Promedio días pago
	Hasta 30 días	31 - 60	61 - 90	91 - 120	121 - 365	366 y más		
Productos	5.597	124	-	-	-	-	5.721	29,61
Servicios	13.713	6.642	131	2	17	-	20.505	30,09
Otros	2.313	-	66	37	42	-	2.458	29,39
Subtotal MUSD	21.623	6.766	197	39	59	-	28.684	

Proveedores con plazos vencidos – 31.12.2018

Tipo de proveedor	Montos en mora sobre plazos de pago						Total MUSD
	Hasta 30 días	31 - 60	61 - 90	91 - 120	121 - 180	181 y más	
Productos	319	41	46	4	7	36	453
Servicios	4.265	3.616	1.187	444	153	65	9.730
Otros	1.068	1	-	-	(4)	9	1.074
Subtotal MUSD	5.652	3.658	1.233	448	156	110	11.257

Total MUSD	39.941
-------------------	---------------

Cuentas por pagar no vencidas, según su mora - 31.12.2017

Tipo de proveedor	Montos según plazos de pago						Total MUSD	Promedio días pago
	Hasta 30 días	31 - 60	61 - 90	91 - 120	121 - 365	366 y más		
Productos	2.998	140	-	-	-	-	3.138	29,39
Servicios	15.608	9.668	297	-	-	-	25.573	29,87
Otros	1.801	-	-	-	-	-	1.801	29,17
Subtotal MUSD	20.407	9.808	297	-	-	-	30.512	

Proveedores con plazos vencidos – 31.12.2017

Tipo de proveedor	Montos en mora sobre plazos de pago						Total MUSD
	Hasta 30 días	31 - 60	61 - 90	91 - 120	121 - 180	181 y más	
Productos	69	32	37	37	(79)	147	243
Servicios	4.141	3.116	1.768	285	569	257	10.136
Otros	(52)	7	2	3	78	4	42
Subtotal MUSD	4.158	3.155	1.807	325	568	408	10.421

Total MUSD	40.933
-------------------	---------------

NOTA 22 - PROVISIONES
a) Otras Provisiones a corto plazo

Otras provisiones	31.12.18 MUSD	31.12.17 MUSD
Otras Provisiones, Corriente	1.884	171
Otras Provisiones, No Corriente	143	-
Total Provisiones	2.027	171

Movimientos Otras Provisiones	31.12.18		31.12.17	
	Corriente MUSD	No Corriente MUSD	Corriente MUSD	No Corriente MUSD
Provisión total saldo inicial	171	-	247	-
Provisiones Adicionales	2.423	143	1.206	-
Provisión Utilizada	(705)	-	(1.300)	-
Incremento (Decremento) en el Cambio de Moneda Extranjera	(5)	-	18	-
Cambios en Provisiones, Total	1.713	143	(76)	-
Provisión Total, Saldo final	1.884	143	171	-

b) Información a Revelar Sobre Provisiones

Otras Provisiones a Corto Plazo, corresponde a obligaciones existentes a la fecha de cierre de los estados financieros, se registran en el estado de situación financiera como provisiones por el valor actual del monto más probable que se estima que la sociedad tendrá que desembolsar para cancelar la obligación.

Detalle Otras provisiones a Corto Plazo:

PROVISIONES	31.12.18		31.12.17	
	Corriente MUSD	No Corriente MUSD	Corriente MUSD	No Corriente MUSD
Finiquitos	945	143	46	-
Siniestros - Litigios	20	-	20	-
Inversiones Permanentes – Kar Logistics S.A.	415	-	28	-
Varias	504	-	77	-
Total	1.884	143	171	-

NOTA 23 - PROVISIONES NO CORRIENTES POR BENEFICIOS A LOS EMPLEADOS
Indemnizaciones por años de servicios

La obligación por indemnizaciones por años de servicio pactadas con el personal en virtud de los convenios suscritos entre las partes, es registrada al valor actual de la obligación total sobre la base del método de costo proyectado del beneficio.

La sociedad ha utilizado los siguientes supuestos en la determinación del valor actual de las Indemnizaciones por años de servicio – IAS – al 31.12.18:

Tasa de interés real (Tasa BCU a 30 años)	1,95%
Tasa de rotación voluntaria	1,52%
Tasa de rotación por necesidad de la empresa	1,31%
Tasa de incremento salarial	2,05%
Edad de jubilación hombres	65
Edad de jubilación mujeres	60
Uso de tabla de mortalidad e invalidez	

Al 31 de diciembre de 2018 y 31 de diciembre de 2017, el saldo de los beneficios por terminación del contrato es el siguiente:

	31.12.18 MUSD	31.12.17 MUSD
Beneficios por terminación del contrato – porción corriente	79	86
Beneficios por terminación del contrato – porción no corriente	6.795	6.825
Total Provisión por Beneficio a los Empleados	6.874	6.911

El movimiento de los beneficios por terminación del contrato por prestaciones definidas en los períodos terminados al 31 de diciembre de 2018 y al 31 de diciembre de 2017 es el siguiente:

	31.12.18		31.12.17	
	Corriente MUSD	No Corriente MUSD	Corriente MUSD	No Corriente MUSD
Valor presente de los beneficios por terminación de contrato, saldo inicial	86	6.825	65	5.554
Costo del servicio corriente de los beneficios por terminación del contrato	219	461	209	561
Gastos por Intereses de los beneficios por terminación del contrato	-	85	-	96
Ganancia – pérdidas actuariales de los beneficios por terminación del contrato	-	67	-	199
Contribuciones pagadas de los beneficios por terminación de contrato	(226)	(77)	(188)	(9)
Incremento (Decremento) en el Cambio de Moneda Extranjera	-	(566)	-	424
Valor presente de los beneficios por terminación del contrato, saldo final	79	6.795	86	6.825

De acuerdo a lo dispuesto por los cambios en la NIC 19 respecto a la tasa de descuento, se midió el valor de la provisión considerando un 0,5% superior y 0,5% inferior respecto a la tasa considerada en la valoración, lo que implicaría la suma de MUSD 108 de disminución y de MUSD 117 como incremento en la provisión.

NOTA 24 - OTROS PASIVOS NO FINANCIEROS CORRIENTES Y NO CORRIENTES

Otros pasivos no financieros, corriente	31.12.18 MUSD	31.12.17 MUSD
Impuesto al Valor Agregado	1.527	2.537
Garantías recibidas de clientes	779	1.281
Otros	65	153
Total otros pasivos no financieros, corriente	2.371	3.971

Otros Pasivos no financieros, no corriente	31.12.18 MUSD	31.12.17 MUSD
Garantías recibidas de clientes	5	6
Ingresos diferidos	19	273
Otros	48	33
Total Otros pasivos no financieros, no corriente	72	312

NOTA 25 - PATRIMONIO
a) Patrimonio de la sociedad matriz Agencias Universales S.A.

Patrimonio	31.12.18 MUSD	31.12.17 MUSD
Capital emitido	46.537	46.537
Ganancias acumuladas	178.599	172.583
Otras reservas	(42.222)	(32.018)
Patrimonio atribuible a los propietarios de la controladora	182.914	187.102
Participaciones no controladoras	20.914	18.054
Patrimonio total	203.828	205.156

Capital emitido

El capital pagado es la suma de USD 46.536.896,68 representado por 855.096.691 acciones sin valor nominal, totalmente suscritas y pagadas, transables en las Bolsas de Comercio en Chile.

Ganancias acumuladas

Las Ganancias Acumuladas tienen el siguiente desglose:

Las Ganancias Acumuladas tienen el siguiente desglose:	31.12.18	31.12.17
Saldos iniciales de Ganancias acumuladas	172.583	166.459
Resultado del ejercicio	14.638	18.503
Dividendos	(8.089)	(7.929)
Provisión de 30% de dividendo mínimo del ejercicio	(4.387)	(5.551)
Reverso de Provisión Dividendo mínimo 30% ejercicio anterior	5.551	3.650
Dividendo Definitivo N°37 pagado el 23.05.2017	-	(6.028)
Dividendo Definitivo N°38 pagado el 17.05.2018	(9.253)	-
Incremento (disminución) por transferencias y otros cambios	(533)	(4.450)
Ajuste a Resultados acumulados:	(533)	(4.450)
Ajuste a resultados de años anteriores de subsidiarias y asociadas	(150)	(4.450)
Ajuste por impuestos diferidos año anterior	(940)	-
Ajuste hiperinflacionario de Argentina	665	-
Primera aplicación de IFRS 9 en matriz y subsidiarias	(108)	-
Saldo finales de Ganancias acumuladas	178.599	172.583

Otras Reservas

Al 31 de diciembre de 2018, las Otras Reservas del Patrimonio ascendentes a (MUSD 42.222) corresponden a Reservas por Diferencias de Cambio por Conversión, proveniente de Inversiones Permanentes con contabilidad en moneda funcional distinta al dólar estadounidense por (MUSD 37.890), Reservas de Cobertura de Flujo de Caja por (MUSD 2.676) y Reservas de ganancias y pérdidas por planes de beneficios definidos (MUSD 1.656).

Al 31 de diciembre de 2017, las Otras Reservas del Patrimonio ascendentes a (MUSD 32.018) corresponden a Reservas por Diferencias de Cambio por Conversión, proveniente de Inversiones Permanentes con contabilidad en moneda funcional distinta al dólar estadounidense por (MUSD 27.889), Reservas de Cobertura de Flujo de Caja por (MUSD 2.540) y Reservas de ganancias y pérdidas por planes de beneficios definidos (MUSD 1.589).

Otras Reservas Varias

Al 31 de diciembre de 2018 y 31 de diciembre de 2017 no hay saldos de Otras Reservas Varias.

Patrimonio atribuible a los propietarios de la controladora

Al 31 de diciembre de 2018, el Patrimonio Atribuible a los Propietarios de la Controladora asciende a MUSD 182.914, a lo cual se agregan las Participaciones no Controladoras por MUSD 20.914, alcanzándose un Patrimonio Total de MUSD 203.828.

Al 31 de diciembre de 2017, el Patrimonio Atribuible a los Propietarios de la Controladora asciende a MUSD 187.102, a lo cual se agregan las Participaciones no Controladoras por MUSD 18.054, alcanzándose un Patrimonio Total de MUSD 205.156.

b) Gestión de capital

En la Vigésima Novena Junta Ordinaria de Accionistas del 28 de Abril de 2018, se acordó continuar con la política de dividendos que contempla una política de desarrollo que considera la reinversión de parte de las utilidades de la Sociedad por un periodo de tres años.

Lo anterior tiene como objetivo mantener un adecuado nivel de capitalización que le permita acceder a fuentes de capital en el mercado financiero para el cumplimiento de objetivos de mediano y largo plazo, en la medida que ello sea recomendable de acuerdo con la evolución del mercado y que no signifique limitaciones a las facultades de los directores para repartir dividendos provisorios ni para el otorgamiento del dividendo mínimo obligatorio exigido por la Ley 18.046.

c) Ganancia por Acción Básica

A continuación, se presenta la Ganancia por Acción Básica en Operaciones Continuidas y Ganancia Diluida por Acción al 31 de diciembre de 2018 y 2017 en dólares por acción. No hay instrumentos que puedan diluir las utilidades por acción.

Ganancia por acción básica

$$31.12.18 \frac{\text{Ganancia atribuible a los propietarios de la controladora del período 2018}}{\text{Número acciones ordinarias}} = \frac{\text{USD } 14.637.663}{855.096.691} = \text{USD } 0,0171$$

$$31.12.17 \frac{\text{Ganancia atribuible a los propietarios de la controladora del período 2017}}{\text{Número acciones ordinarias}} = \frac{\text{USD } 18.503.173}{855.096.691} = \text{USD } 0,0216$$

Ganancia diluida por acción

31.12.18	$\frac{\text{Ganancia atribuible a los propietarios de la controladora del período 2018}}{\text{Número acciones ordinarias}} = \frac{\text{USD 14.637.663}}{855.096.691} = \text{USD 0,0171}$
31.12.17	$\frac{\text{Ganancia atribuible a los propietarios de la controladora del período 2017}}{\text{Número acciones ordinarias}} = \frac{\text{USD 18.503.173}}{855.096.691} = \text{USD 0,0216}$

d) Diferencias de cambio por conversión

Los ajustes por conversión que se han generado al 31 de diciembre de 2018 y 2017 respectivamente, se originan por las inversiones en subsidiarias y asociadas cuya moneda funcional es distinta al dólar estadounidense. El detalle de los ajustes por conversión que se presenta en el Estado de Cambios en el Patrimonio es el siguiente:

Sociedades	31.12.18 MUSD	31.12.17 MUSD
CPT Empresas Marítimas S.A.	(4.331)	1.384
Agunsa Argentina S.A.	(1.792)	(73)
Inversiones Marítimas Universales S.A.	(1.261)	(268)
Inversiones Marítimas Universales Perú S.A.	(863)	690
Sociedad Concesionaria Aeropuerto del Sur S.A.	(506)	-
Agunsa L&D S.A. de C.V.	(311)	41
Consortio Aeroportuario de Calama S.A.	(257)	490
Recursos Portuarios y Estibas Ltda.	(249)	170
Consortio Aeroportuario de La Serena S.A.	(214)	294
Logística e Inmobiliaria Lipangue S.A.	(199)	172
Agunsa Europa S.A.	(168)	471
Agunsa Extraportuario S.A.	(87)	66
Consortio Aeroportuario de Magallanes S.A.	(52)	79
Portuaria Patache S.A.	(19)	10
Terminales y Servicios de Contenedores S.A.	(12)	17
Petromar S.A.	(6)	5
Universal Chartering S.A.	(2)	-
Depósito de Vehículos Aerotrans Ltda.	3	8
SCL Terminal Aéreo Santiago S.A.	22	182
Kar Logistics S.A.	57	9
Bodegas AB Express S.A.	76	(43)
Agencias Universales Perú S.A.	170	92
Totales	(10.001)	3.796

NOTA 26 - DIVIDENDOS POR ACCIÓN
a) Número de acciones:

Serie	N° Acciones Suscritas	N° Acciones Pagadas	N° Acciones Con Derecho a Voto
Única	855.096.691	855.096.691	855.096.691

Capital (Monto – MUSD)

Serie	Capital Suscrito MUSD	Capital Pagado MUSD
Única	46.537	46.537

b) Información de dividendos

Con fecha 27 de abril de 2018 en Junta Ordinaria de Accionistas se acordó distribuir un dividendo equivalente al 50% de las utilidades del ejercicio 2017 lo que significa pagar USD 0,01082 por acción, totalizando USD 9.252.146,20 para pagar a contar del día 17 de mayo de 2018, en moneda nacional al tipo de cambio observado para el día del cierre del registro de accionistas que da derecho a él, esto es, al quinto día hábil anterior al del pago. Este dividendo corresponde al Dividendo N° 38 de la sociedad.

Con fecha 28 de abril de 2017 en Junta Ordinaria de Accionistas se acordó distribuir un dividendo equivalente al 50% de las utilidades del ejercicio 2016 lo que significa pagar USD 0,00705 por acción, totalizando USD 6.028.431,67 para pagar a contar del día 23 de mayo de 2017, en moneda nacional al tipo de cambio observado para el día del cierre del registro de accionistas que da derecho a él, esto es, al quinto día hábil anterior al del pago. Este dividendo corresponde al Dividendo N° 37 de la sociedad.

El resumen de los dividendos acordados desde el ejercicio 2010 en adelante es el siguiente:

Fecha	N° de Dividendo	Tipo	Dividendo por Acción USD	Total USD
20.05.2010	28	Definitivo	0,008800	7.524.850,88
11.01.2011	29	Provisorio	0,010080	8.619.374,65
03.05.2011	30	Definitivo	0,001890	1.616.132,75
20.01.2012	31	Provisorio	0,006910	5.908.718,13
15.05.2012	32	Definitivo	0,009770	8.354.294,67
24.05.2013	33	Definitivo	0,017130	14.647.806,32
20.05.2014	34	Definitivo	0,023454	20.055.437,79
19.05.2015	35	Definitivo	0,023520	20.111.874,17
17.07.2015	36	Provisorio	0,035090	30.005.342,89
23.05.2017	37	Definitivo	0,007050	6.028.431,67
17.05.2018	38	Definitivo	0,010820	9.252.146,20

Al 31 de diciembre de 2018, la sociedad constituyó provisión de Dividendos por Pagar a los Accionistas, equivalente al 30% de la Ganancia del período de doce meses terminado en esa fecha, según lo establece la ley 18.046 como dividendo mínimo a distribuir a los accionistas, por la suma de MUSD 4.387.

Al 31 de diciembre de 2017, la sociedad constituyó provisión de Dividendos por Pagar a los Accionistas, equivalente al 30% de la Ganancia del período de doce meses terminado en esa fecha, según lo establece la ley 18.046 como dividendo mínimo a distribuir a los accionistas, por la suma de MUSD 5.551.

La composición del importe de los dividendos según el Estado de Cambios en el Patrimonio es el siguiente:

	31.12.18 MUSD	31.12.17 MUSD
Provisión de 30% dividendo mínimo del ejercicio	(4.387)	(5.551)
Reverso de Provisión Dividendo mínimo 30% ejercicio anterior	5.551	3.650
Dividendo Definitivo N° 37 pagado el 23.05.2017	-	(6.028)
Dividendo Definitivo N° 38 pagado el 17.05.2018	(9.253)	-
Total de dividendos en patrimonio	(8.089)	(7.929)

c) Dividendos Caducados

Según dispone la Ley N° 18.046 de Sociedades Anónimas y el Oficio Circular N° 1891 de 14 de Mayo de 1993 de la Superintendencia de Valores y Seguros (actualmente Comisión para el Mercado Financiero), la sociedad ha dispuesto el pago a la Junta Nacional del Cuerpo de Bomberos de Chile de los dividendos no reclamados por parte de sus accionistas y producto de la venta de acciones de accionistas fallecidos no percibidos por sus herederos o legatarios, en las fechas que se indican:

N° Dividendo	Fecha Otorgamiento	Fecha Pago	Monto CLP
20	26.05.04	23.06.09	6.316.458
21	25.05.05	15.06.10	6.722.455
Remate acciones	28.09.05	26.10.10	7.269.311
22	08.05.06	03.06.11	7.273.395
23	30.04.07	09.05.12	7.101.095
24	24.10.07	26.11.12	6.691.394
25	28.04.08	24.05.13	9.011.196
26	26.11.08	03.12.13	2.514.101
27	15.04.09	13.05.14	4.144.163
28	20.05.10	09.06.15	8.785.949
29	11.01.11	19.01.16	9.493.130
30	03.05.11	10.05.16	1.754.800
31	20.01.12	23.01.17	6.260.898
32	15.05.12	23.05.17	8.989.025
33	24.05.13	01.06.18	16.170.216

d) Remate de Acciones

Con fecha 8 de septiembre de 2017 se llevó a cabo el remate de 329.474 acciones de la sociedad. Estas acciones tienen relación con accionistas fallecidos. El producto de este remate \$53.378.083 quedará a disposición de los herederos por un período de 5 años, y posterior a esto, se deberá pagar el saldo, reajustado y con intereses, a la Junta Nacional del Cuerpo de Bomberos de Chile, mismo procedimiento utilizado para el pago de los dividendos no cobrados.

NOTA 27 - PARTICIPACIONES NO CONTROLADORAS

La porción patrimonial correspondiente a socios no controladores en las subsidiarias que se indican es la siguiente:

Sociedades	Porcentaje No Controlador		Patrimonio		Resultado		
	31.12.18 %	31.12.17 %	31.12.18 MUSD	31.12.17 MUSD	31.12.18 MUSD	31.12.17 MUSD	
DIRECTAS							
Chile	Recursos Portuarios y Estibas Ltda.	0,0341%	0,0341%	3	2	-	-
Chile	Modal Trade S.A.	1,0000%	1,0000%	25	23	2	2
Chile	Portuaria Patache S.A.	25,0250%	25,0250%	100	88	21	17
Chile	Bodegas AB Express S.A.	30,0000%	30,0000%	(1.367)	(1.203)	(82)	(144)
Chile	SCL Terminal Aéreo Santiago S.A.	48,2100%	48,2100%	236	2.216	(154)	384
Chile	Terminales y Servicios de Contenedores S.A.	1,0000%	1,0000%	63	63	-	2
Ecuador	Agencia Marítima Global S.A.	40,0000%	40,0000%	7.587	7.133	654	562
Ecuador	Aretina S. A.	40,0000%	40,0000%	4.352	3.503	967	794
Ecuador	Portrans S. A.	40,0000%	40,0000%	2.299	1.967	452	443
Ecuador	Modal Trade S. A. – Ecuador	40,0000%	40,0000%	132	79	53	34
Ecuador	Terminal Portuario de Manta TPM S.A.	40,0000%	40,0000%	6.876	3.835	2.752	1.235
Ecuador	Terminal Extraportuario de Manta TEPM S.A.	40,0000%	-	377	-	(22)	-
INDIRECTAS							
México	Agunsa Agencia Naviera S.A.	-	40,0000%	-	161	-	(23)
Colombia	Agunsa Logistics S.A.S.	40,0000%	40,0000%	193	178	15	20
Guatemala	Agunsa Guatemala S. A.	1,7200%	1,7200%	38	21	17	10
Perú	Starcom Perú S.A.C.	20,0000%	20,0000%	-	(10)	-	-
México	Agunsa Representaciones S.A. de C.V.	-	40,0000%	-	(2)	-	-
Totales				20.914	18.054	4.675	3.336

NOTA 28 - INGRESOS Y GASTOS
a) Resumen de los ingresos por los períodos 2018 y 2017

Clases de Ingresos Ordinarios	Acumulado	
	01.01.18 31.12.18 MUSD	01.01.17 31.12.17 MUSD
Venta de Bienes	6.035	5.586
Venta de Bienes Petróleo	119.297	198.765
Prestación de Servicios	364.166	252.852
Total	489.498	457.203

b) Ingresos procedentes de contratos con clientes

El Grupo obtiene ingresos procedentes de la venta de bienes y servicios a través del tiempo y en un punto del tiempo, en los siguientes grandes segmentos y regiones geográficas

2018	Chile	Ecuador	España	Panamá	Perú	Otros Países	Total Ingresos Ordinarios por Segmentos
	MUSD	MUSD	MUSD	MUSD	MUSD	MUSD	MUSD
Agenciamiento	83.015	9.151	12.714	79.232	6.259	9.411	199.782
Concesiones y Terminales	42.602	28.771	-	-	-	12.137	83.510
Logística	126.066	29.722	11.946	1.544	46.591	22.642	238.511
Otros No asignables	644	-	-	-	-	79	723
Ingresos Ordinarios por Segmentos	252.327	67.644	24.660	80.776	52.850	44.269	522.526
Ingresos Ordinarios entre segmentos	(26.759)	(4.108)	(7)	(252)	(1.742)	(160)	(33.028)
Ingresos Ordinarios procedentes de Clientes	225.568	63.536	24.653	80.524	51.108	44.109	489.498
En un punto del tiempo	225.568	63.536	24.653	80.524	51.108	44.109	489.498
A través del tiempo	-	-	-	-	-	-	-
Ingresos Ordinarios procedentes de Clientes	225.568	63.536	24.653	80.524	51.108	44.109	489.498

2017	Chile	Ecuador	España	Panamá	Perú	Otros Países	Total Ingresos Ordinarios por Segmentos
	MUSD	MUSD	MUSD	MUSD	MUSD	MUSD	MUSD
Agenciamiento	69.388	7.899	17.278	82.584	9.630	8.862	195.641
Concesiones y Terminales	36.549	19.518	-	-	-	12.960	69.027
Logística	127.351	27.171	7.741	1.058	50.172	15.878	229.371
Otros No asignables	447	-	-	-	-	11	458
Ingresos Ordinarios por Segmentos	233.735	54.588	25.019	83.642	59.802	37.711	494.497
Ingresos Ordinarios entre segmentos	(26.495)	(3.230)	(43)	(560)	(6.954)	(12)	(37.294)
Ingresos Ordinarios procedentes de Clientes	207.240	51.358	24.976	83.082	52.848	37.699	457.203
En un punto del tiempo	207.240	51.358	24.976	83.082	52.848	37.699	457.203
A través del tiempo	-	-	-	-	-	-	-
Ingresos Ordinarios procedentes de Clientes	207.240	51.358	24.976	83.082	52.848	37.699	457.203

c) Ingresos y costos financieros

Los ingresos financieros y costos financieros para los períodos 2018 y 2017 son los siguientes:

Reconocidos en Resultados	Acumulado	
	01.01.18	01.01.17
	31.12.18	31.12.17
	MUSD	MUSD
Ingresos Financieros		
Ingresos Procedentes de Inversiones en Activos Financieros Disponibles para la Venta	324	505
Ingreso por intereses, Efectivo y Saldos con Bancos	116	-
Ingresos por Intereses en Préstamos y Depósitos Bancarios	341	849
Otras ganancias financieras	889	276
Cambio neto en el valor razonable de los activos financieros a su valor razonable en el estado de resultados	52	-
Total ingresos financieros	1.722	1.630
Gastos Financieros		
Gastos por Intereses en Obligaciones financieras medidas a su Costo Amortizado - Préstamos	(6.912)	(5.768)
Gastos por Intereses en Obligaciones Financieras Medidas a su Costo Amortizado - Leasing	(1.783)	(1.685)
Gastos por Intereses, Otros Instrumentos Financieros	(602)	(160)
Gastos por Resultados Derivados al Valor Razonable	(728)	1.656
Gastos por Intereses Otros	(1.163)	(1.133)
Cambio neto en el valor razonable de los activos financieros a su valor razonable en el estado de resultados	-	(19)
Total costos financieros	(11.188)	(7.109)
Resultado Financiero Neto	(9.466)	(5.479)

d) Costo de ventas

A continuación se presenta un detalle de los costos de venta de la compañía por segmento operativo, descrito en Nota 4 b):

Costo de Ventas	Acumulado	
	01.01.18	01.01.17
	31.12.18	31.12.17
	MUSD	MUSD
Agenciamiento	(170.595)	(166.455)
Concesiones y Terminales	(63.110)	(53.175)
Logística y Distribución	(183.502)	(166.419)
Otros	(468)	(433)
Total	(417.675)	(386.482)

e) Gastos de administración

La composición de esta partida al 31 de diciembre de 2018 y 2017 es la siguiente:

Gastos de Administración	Acumulado	
	01.01.18 31.12.18 MUSD	01.01.17 31.12.17 MUSD
Personal	(23.542)	(22.964)
Gastos Depreciación	(2.708)	(2.816)
Amortización	(968)	(583)
Otros Gastos	(14.468)	(18.480)
Total	(41.686)	(44.843)

f) Gastos empleados

Detalle gastos del personal por concepto:

Gastos a Empleados	Acumulado	
	01.01.18 31.12.18 MUSD	01.01.17 31.12.17 MUSD
Sueldos y salarios	(73.834)	(72.156)
Beneficios a Corto Plazo a los Empleados	(9.054)	(6.577)
Beneficios por Terminación de Contrato	(1.769)	(3.211)
Total gastos del personal	(84.657)	(81.944)

Detalle Gastos del personal por cuenta de resultados:

Gastos a Empleados	Acumulado	
	01.01.18 31.12.18 MUSD	01.01.17 31.12.17 MUSD
Costo de Ventas	(60.174)	(57.913)
Gastos de Administración	(23.542)	(22.964)
Otras Ganancias (Pérdidas)	(941)	(1.067)
Total gastos del personal	(84.657)	(81.944)

g) Otros gastos por función

El detalle de Otros gastos por función para los periodos 2018 y 2017 son los siguientes:

Otros Gastos por Función	Acumulado	
	01.01.18 31.12.18 MUSD	01.01.17 31.12.17 MUSD
Gastos Marketing	(327)	(120)
Gasto proyectos no recuperables	(816)	(253)
Varios	(518)	(169)
Total Otros gastos por función	(1.661)	(542)

h) Otras Ganancias (pérdidas)

El detalle de Otras Ganancias (Pérdidas) para los periodos 2018 y 2017 es el siguiente:

Reconocidos en resultados	Acumulado	
	01.01.18 31.12.18 MUSD	01.01.17 31.12.17 MUSD
Arriendo de Inmuebles	1.085	884
Indemnización Personal	(938)	(1.172)
Término Juicios SCL	-	2.363
Utilidad (pérdida) en Venta Activos Fijos	183	(48)
Gastos proyecto MANTA	-	(253)
Impuestos pagados por remesas de dividendos	(256)	(495)
Deterioro inversión en Logística e Inmobiliaria Lipangue S.A.	(200)	-
Otros egresos extraordinarios	(68)	-
Asesorías Varias	(464)	(529)
Agunsa Europa – Resultado cierre Reconsa y Zierbena	-	(796)
Agunsa Argentina – Resultado en Venta Atlantis Rio	-	(156)
Arbitraje con Nuevo Pudahuel	(118)	-
Deterioro Cuentas por Cobrar	(302)	-
Varios	72	49
Total Otras Ganancias (Pérdidas)	(1.006)	(153)



NOTA 29 - CONTINGENCIAS Y RESTRICCIONES

a) Garantías Directas

Acreedor de la Garantía	Nombre del Deudor	Relación	Tipo de Garantía	Activos Comprometidos	Valor MUSD	Liberación de Garantías		
						31.12.19 MUSD	31.12.20 MUSD	31.12.21 MUSD
Empresas Portuarias	CL – AGUNSA	Clientes	Bol. Garantía	Equivalente Efectivo	397	397	-	-
Dirección Nacional de Aduanas	CL – AGUNSA	Clientes	Bol. Garantía	Equivalente Efectivo	2.075	2.075	-	-
Transbank S.A.	CL – AGUNSA	Clientes	Bol. Garantía	Equivalente Efectivo	22	22	-	-
Terminal Cerros de Valparaíso S.A.	CL – AGUNSA	Clientes	Bol. Garantía	Equivalente Efectivo	216	216	-	-
Puerto Panul S.A.	CL – AGUNSA	Clientes	Bol. Garantía	Equivalente Efectivo	3	3	-	-
Empresa Nacional del Petróleo S.A.	CL – AGUNSA	Clientes	Bol. Garantía	Equivalente Efectivo	127	127	-	-
Sierra Gorda Sociedad Contractual Minera	CL – AGUNSA	Clientes	Bol. Garantía	Equivalente Efectivo	236	236	-	-
SCM Cia. Minera Doña Inés de Collahuasi	CL – AGUNSA	Clientes	Bol. Garantía	Equivalente Efectivo	76	-	76	-
Sodexo Chile S.A.	CL – AGUNSA	Clientes	Bol. Garantía	Equivalente Efectivo	4	-	4	-
Servicios Marítimos Patillos S.A.	CL – AGUNSA	Clientes	Bol. Garantía	Equivalente Efectivo	216	-	-	216
Aerolíneas Argentinas S.A.	CL – AGUNSA	Clientes	Bol. Garantía	Equivalente Efectivo	20	-	20	-
Hamburg Sud Chile	CL – AGUNSA	Clientes	Bol. Garantía	Equivalente Efectivo	40	40	-	-
Directemar	CL – AGUNSA	Clientes	Bol. Garantía	Equivalente Efectivo	283	283	-	-
Zona Franca de Iquique	CL – AGUNSA	Clientes	Bol. Garantía	Equivalente Efectivo	48	48	-	-
Soc. Concesionaria Nuevo Pudahuel S.A.	CL – AGUNSA	Clientes	Bol. Garantía	Equivalente Efectivo	123	28	95	-
Anglo American Sur S.A.	CL – AGUNSA	Clientes	Bol. Garantía	Equivalente Efectivo	1.484	1.484	-	-
Dirección General de Obras Públicas	CL – AGUNSA	Clientes	Bol. Garantía	Equivalente Efectivo	2.488	2.226	262	-
Sandvik Chile S.A.	CL – AGUNSA	Clientes	Bol. Garantía	Equivalente Efectivo	14	14	-	-
Instituto Antártico Chileno	CL – AGUNSA	Clientes	Bol. Garantía	Equivalente Efectivo	6	-	6	-
Indura S.A.	CL – AGUNSA	Clientes	Bol. Garantía	Equivalente Efectivo	12	12	-	-
Corporación Nacional Forestal	CL – AGUNSA	Clientes	Bol. Garantía	Equivalente Efectivo	1	1	-	-
Compañía General de Electricidad S.A.	CL – AGUNSA	Clientes	Bol. Garantía	Equivalente Efectivo	107	-	107	-
Air Canada	CL – AGUNSA	Clientes	Carta de Crédito	Equivalente Efectivo	100	-	100	-
Air Canada (Operaciones en Perú)	CL – AGUNSA	Clientes	Carta de Crédito	Equivalente Efectivo	100	-	100	-
Yang Ming Marine Transport Corp	CL – AGUNSA	Clientes	Carta de Crédito	Equivalente Efectivo	1.020	-	1.020	-
Emirates Airlines	CL – AGUNSA	Clientes	Carta de Crédito	Equivalente Efectivo	50	-	50	-
Emirates Airlines	CL – AGUNSA	Clientes	Carta de Crédito	Equivalente Efectivo	200	-	200	-
Emirates Airlines	CL – AGUNSA	Clientes	Carta de Crédito	Equivalente Efectivo	200	200	-	-



NOTAS A LOS ESTADOS FINANCIEROS CONSOLIDADOS

b) Garantías Indirectas

Acreedor de la Garantía	Nombre del Deudor	Relación	Tipo de Garantía	Activos Comprometidos Tipo	Valor MUSD	Liberación de Garantías	
						31.12.19 MUSD	31.12.20 MUSD
Anglo American Sur S.A.	CL - REPORT	Subsidiaria	Bol. Garantía	Equivalente Efectivo	501	-	501
Antofagasta Terminal Internacional	CL - REPORT	Subsidiaria	Bol. Garantía	Equivalente Efectivo	5	-	-
Empresa Portuaria Antofagasta	CL - REPORT	Subsidiaria	Bol. Garantía	Equivalente Efectivo	1	-	-
Fisco de Chile	CL - REPORT	Subsidiaria	Bol. Garantía	Equivalente Efectivo	1	-	-
Inspección del Trabajo	CL - REPORT	Subsidiaria	Bol. Garantía	Equivalente Efectivo	956	-	-
Oxiquim S.A.	CL - REPORT	Subsidiaria	Bol. Garantía	Equivalente Efectivo	129	-	124
Empresa Nacional de Energía ENEX S.A.	CL - REPORT	Subsidiaria	Bol. Garantía	Equivalente Efectivo	4	-	-
Terminal Puerto Arica	CL - REPORT	Subsidiaria	Bol. Garantía	Equivalente Efectivo	42	-	42
ENAE S.A.	CL - REPORT	Subsidiaria	Bol. Garantía	Equivalente Efectivo	275	-	275
Terminal Puerto Arica	CL - REPORT	Subsidiaria	Bol. Garantía	Equivalente Efectivo	42	-	42
Sierra Gorda Sociedad Contractual Minera	CL - REPORT	Subsidiaria	Bol. Garantía	Equivalente Efectivo	337	-	-
Sociedad Contractual Minera Franke	CL - REPORT	Subsidiaria	Bol. Garantía	Equivalente Efectivo	24	-	24
Codeico Chile	CL - AGENOR	Subsidiaria	Bol. Garantía	Equivalente Efectivo	1.113	-	-
Inspección del Trabajo	CL - AGENOR	Subsidiaria	Bol. Garantía	Equivalente Efectivo	157	-	-
DIRECTEMAR	CL - AGENOR	Subsidiaria	Bol. Garantía	Equivalente Efectivo	1	-	-
Internacional Air Transport Association	CL - MTRADE	Subsidiaria	Bol. Garantía	Equivalente Efectivo	10	-	-
Dirección Nacional de Aduanas	CL - MTRADE	Subsidiaria	Bol. Garantía	Equivalente Efectivo	16	-	-
Inspección del Trabajo	CL - PATACHE	Subsidiaria	Bol. Garantía	Equivalente Efectivo	80	-	-
Empresas Portuarias	CL - VTP	Subsidiaria	Bol. Garantía	Equivalente Efectivo	484	-	-
Empresas Portuarias	CL - VTP	Subsidiaria	Bol. Garantía	Equivalente Efectivo	2.182	-	2.182
Banco de Chile	CL - CACSA	Subsidiaria	Aval	Cta. Cte.	743	-	-
Banco Consorcio	CL - CASSA	Subsidiaria	Aval	Cta. Cte.	79	-	743
Inspección del Trabajo	CL - TTP	Otras partes relacionadas	Bol. Garantía	Equivalente Efectivo	238	-	-
Servicio Nacional de Aduanas	CL - TTP	Otras partes relacionadas	Bol. Garantía	Equivalente Efectivo	409	-	238
Empresa Portuaria Talcahuano	CL - TTP	Otras partes relacionadas	Bol. Garantía	Equivalente Efectivo	409	-	-
Air Canada	CL - TTP	Otras partes relacionadas	Bol. Garantía	Equivalente Efectivo	300	-	-
Wan Hai Lines Ltd.	PA - AGUNSA	Subsidiaria	Carta de Crédito	Equivalente Efectivo	3.000	-	-
Siderar	AR - AGUNSA	Subsidiaria	Carta de Crédito	Equivalente Efectivo	3.000	-	-
Autoridad Portuaria de España	MX - AGUNSA	Subsidiaria	Carta de Crédito	Equivalente Efectivo	600	-	-
Antonio Ramos Beneyto	ES - AGUNSA	Subsidiaria	Bol. Garantía	Equivalente Efectivo	197	-	-
La Caixa	ES - AGUNSA	Subsidiaria	Bol. Garantía	Equivalente Efectivo	5	-	-
Administración Tributaria - Aduanas	ES - AGUNSA	Subsidiaria	Hipoteca	Equivalente Efectivo	89	-	36
Emirates	PE - AGUNSA	Subsidiaria	Bol. Garantía	Equivalente Efectivo	378	-	-
Air Canada	EC - MARGLOBAL	Subsidiaria	Carta de Crédito	Equivalente Efectivo	50	-	-
Compañía de Seguros Equinoccial	EC - MARGLOBAL	Subsidiaria	Carta de Crédito	Equivalente Efectivo	75	-	-
	EC - MARGLOBAL	Subsidiaria	Carta de Crédito	Equivalente Efectivo	200	-	-
	EC - MARGLOBAL	Subsidiaria	Hipoteca	Equivalente Efectivo	100	-	100

b) Información de contingencias y restricciones

1. Al 31 de diciembre de 2018, la sociedad mantiene juicios pendientes, respecto de los cuales la administración y sus asesores legales no creen necesario registrar una provisión de contingencia de probable ocurrencia, a excepción de la provisión ya mencionada en Nota 21 c).
2. Para garantizar ante la Aduana de Chile, la calidad de Agente de Naves, Freight forwarder, Empresa de muellaje, Agente de carga, Agente de aeronaves o líneas aéreas y Operador de transporte multimodal, la sociedad hizo entrega a ese servicio de Boleta de Garantía Bancaria número 200745-6 con vencimiento el 30.10.2019 emitida por el Banco SANTANDER SANTIAGO, cuyo monto asciende MCLP 51.857 equivalente MUSD 75.
3. Con fecha 24 de julio de 2012, según consta en Acta 301, el Directorio de la sociedad AGUNSA, la autoriza para que contrate con HSBC Bank (Chile) la emisión de una o más Cartas de Crédito Stand by a favor del Banco Hong Kong & Shanghai Banking Corporation Limited, u otro banco del exterior para caucionar las obligaciones de su filial AGENCIA MARÍTIMA GLOBAL MARGLOBAL S.A., hasta por la suma de MUS\$ 500 (quinientos mil dólares de los Estados Unidos de América) o su equivalente en moneda local.
4. En la misma fecha antes citada, el Directorio autoriza a AGUNSA para que pueda constituirse en aval, fiadora y codeudora de la sociedad filial Consorcio Aeroportuario de Calama S.A. Sociedad Concesionaria ante el Banco de Chile, por un crédito que este le otorgará, hasta por la suma de UF 550.000, hasta la Puesta en Servicio Definitiva de las Obras, suma antes citada que se extiende a los intereses, reajustes, gastos judiciales, extrajudiciales, de cobranza y honorarios de abogados que pudieren experimentar el crédito garantizado, por un plazo máximo de 11 años con una tasa de interés equivalente a Tasa TAB 180 días más 1.4 puntos porcentuales. Esa filial ha suscrito 7 pagarés con el Banco Chile. Por su parte AGUNSA al 31 de diciembre ha reconocido como garantía de contingencia MUSD 2.182.
5. Con fecha 31 de enero de 2013, según consta en Acta 307, el Directorio de la sociedad AGUNSA, la autoriza para que se constituya en aval, fiadora y codeudora solidaria de su filial Recursos Portuarios y Estibas Limitada, para garantizar el íntegro y oportuno cumplimiento de todas y cualesquiera de las obligaciones que tenga o pueda llegar a tener con ocasión de sus operaciones para con el Banco Santander, las que en forma individual o en conjunto, no podrán ser superiores a la suma de MUSD 3.000 o en su equivalente en pesos, más intereses, reajustes, costos y gastos si los hubiere, suma hasta la cual debiera limitarse tal garantía. A la fecha esa filial no ha hecho uso de tal línea de crédito por la cifra antes citada.
6. Con fecha 29 de mayo de 2014, según consta en Acta 324, el Directorio de la sociedad acuerda por unanimidad que AGUNSA se constituya en aval, fiadora y codeudora de la subsidiaria Consorcio Aeroportuario de la Serena S.A. por el crédito hasta por la suma de UF 180.000 que suscribió con el Banco Consorcio hasta la Puesta en Servicio Provisoria – PSP de la totalidad de las obras.

El directorio acuerda constituir prenda mercantil de 95.040 de las acciones de Consorcio Aeroportuario de La Serena S.A. sociedad concesionaria de su propiedad a favor del Banco Consorcio, con el objeto de garantizar todas y cada una de las obligaciones que se originen del crédito que el Banco Consorcio otorgó la subsidiaria por la suma de hasta UF 180.000.

7. También con fecha 29 de mayo de 2014, el Directorio acuerda que AGUNSA se constituya en aval, fiadora y codeudora de la subsidiaria Bodegas AB Express S.A. ante el Banco Consorcio, por un crédito que éste le otorgará, hasta por la suma de UF 660.000, con el objeto de financiar la ejecución del contrato de sub-concesión de las obras de construcción de bodegas y oficinas en el Aeropuerto

de Santiago, durante todo el período de construcción de éstas y limitado al 70% del monto total del crédito que adeude la subsidiaria al referido banco.

El directorio acuerda constituir prenda mercantil de 7.000 acciones de Bodegas AB Express S.A. de su propiedad a favor del Banco Consorcio, con el objeto de garantizar todas y cada una de las obligaciones que se originen del crédito que el Banco Consorcio otorgó la subsidiaria por la suma de hasta UF 660.000.

8. También se acuerda que la sociedad actuará como fiadora, aval y codeudora solidaria de la sociedad filial, Marglobal S.A., a favor del Banco de Chile, por la cantidad de US\$ 30.000, en relación con la carta de crédito stand by a ser emitida por este a favor de Aero México, la cual garantizará las obligaciones de Marglobal S.A. para con dicha aerolínea, en el marco del contrato de Agenciamiento para Ecuador, y por todo el periodo en que la misma se encuentre vigente.
9. Con fecha 29 de junio de 2017, según consta en Acta 375, con el objeto de que Inversiones Marítimas Universales S.A. pueda obtener una línea de crédito del proveedor YPF S.A. a fin de poder realizar labores de bunkering, se requiere que la sociedad se constituya en fiadora y codeudora solidaria, hasta por la suma de MUS\$2.000 por el combustible que ella le adquiera con ocasión de la realización de dicha actividad.
10. Con ocasión de la concesión del Terminal Portuario de Manta, el financiamiento se hará bajo la modalidad Crédito de Proveedor (Supplier Credit) con cobertura de CREDENDO (ECA) y lo proveerá al banco comercial Radobank, por un monto ascendente a MMUSD 5,4 y se solicitó el aval de AGUNSA, hasta por MMUSD 6,0 por el 100% del valor del contrato comercial más 100% de la Prima de CREDENDO.
11. SCL Terminal Aéreo de Santiago S.A. Sociedad Concesionaria, al 31.12.2018, mantiene demanda arbitral caratulada "Glidepath Limited Chile Limitada con SCL" Rol: 613-2016 seguida ante el Juez Árbitro Rafael Gómez Balmaceda.
12. En relación al siniestro que afectara a la nave denominada "Seikongen" de propiedad de la asociada CPT Empresas Marítimas S.A., y a la carga que transportaba podemos manifestar que las pólizas de seguros vigentes a la fecha del siniestro, a la luz de los hechos del hundimiento, los que son de conocimiento público y de aquellos que tomamos conocimiento oportunamente, cubren debidamente los daños.

13. Agunsa está sujeto al cumplimiento de Covenants, los cuales son estándares para las siguientes entidades bancarias; Banco de Chile, Banco Santander, Banco Corpbanca, Banco ITAU, Banco Estado, Banco Scotiabank, Banco Bice y Banco BBVA. Dentro de los Covenants solicitados existen obligaciones de hacer y no hacer, las cuales se cumplen en su totalidad.

Con respecto a las obligaciones financieras, se solicita el cumplimiento de:

Deuda financiera neta / Patrimonio Total $\leq 1,3$
 Deuda financiera neta / EBITDA $\leq 5,0$

Al 31 de diciembre de 2018, todos ellos se cumplen con holgura de acuerdo a lo requerido, presentando los siguientes valores:

Deuda financiera neta / Patrimonio Total = 0,79
 Deuda financiera neta / EBITDA = 2,39

Los valores utilizados al 31.12.18 y metodología de cálculo de los covenants es la siguiente:

Partida	Monto USD	
Otros pasivos financieros corrientes	44.785	
Otros pasivos financieros no corrientes	151.716	
Deuda financiera	196.501	
Efectivo y equivalentes a efectivo	(28.044)	
Activos financieros disponibles para la venta	(6.870)	
Deuda financiera neta	161.587	
Deuda financiera neta		161.587 = 0,79 → Menor que 1,30
Patrimonio total		204.972

Partidas	Monto USD	
Resultado Operacional antes de impuestos	27.316	
Resultado por Unidades de Reajuste	(4.359)	
Gastos financieros	11.188	
Depreciaciones	10.947	
Amortización de intangibles	18.196	
Diferencia de cambio	3.569	
EBITDA	66.857	
Deuda financiera neta		161.587 = 2,42 → Menor que 5,00
EBITDA		66.857

NOTA 30 - MEDIO AMBIENTE

En consideración a la Circular de la SVS (actualmente CMF, Comisión para el Mercado Financiero) N° 1901 de 30.08.08, que imparte instrucciones sobre información adicional que deberán contener los Estados Financieros de acuerdo a las IFRS y que dice relación con el mejoramiento y/o inversión de procesos productivos, verificación y control del cumplimiento de ordenanzas y leyes relativas a procesos e instalaciones industriales y cualquier otro que pudiere afectar en forma directa a la protección del medio ambiente, señalando además los desembolsos que para estos efectos se encuentren comprometidos a futuro y las fechas (ciertas estimadas), en que estos serán efectuados.

AGUNSA declara que considerando el tipo de actividades que se realizan, debe estar continuamente comprometida con la protección del medio ambiente, promoviendo e incentivando a todos sus empleados y colaboradores una cultura de responsabilidad, integrando en todos los servicios y actividades la gestión ambiental, para lo cual se da cumplimiento tanto a la normativa legal vigente como a otros requisitos y acuerdos relacionados con el medio ambiente, incorporando estándares propios en aquellas materias no reguladas que sean aplicables.

Se identifican los aspectos ambientales significativos de sus actividades y evalúan sus potenciales impactos ambientales, con el fin de establecer objetivos y metas de gestión que logren reducirlos de manera continua, desarrollando programas que permitan prevenir la contaminación y a la vez alcanzar los objetivos y metas planteados. En ello, se ha incurrido en desembolsos por capacitación permanente a su personal y por adecuación de sus procesos.

Las actividades en sustentabilidad más trascendentales en materia medio ambiental que se han desarrollado corresponden a mejoras en eficiencia energética mediante la instalación de iluminación LED en distintos establecimientos, el reciclaje, re-utilización y manejo de desechos instalaciones de AGUNSA y filiales, así como la firma de un Acuerdo de Producción Limpia (APL) para operaciones de bodegas en AGUNSA SAN ANTONIO.

NOTA 31 – SANCIONES

Al 31 de diciembre de 2018 la sociedad no ha sido sancionada por entidades reguladoras, laborales, económicas, impositivas, legales o ambientales en los mercados en que participa.

NOTA 32 - POLÍTICA Y GESTIÓN DE RIESGO FINANCIERO**a) Información previa:**

La Política y Gestión del riesgo financiero del Grupo tiene por objeto establecer los principios y directrices para asegurar que los riesgos relevantes, que pudieran afectar a los objetivos y actividades del Grupo AGUNSA sean identificados, analizados, evaluados, gestionados y controlados, y que estos procesos se realicen de forma sistemática y con criterios uniformes.

Las directrices principales, contenidas en esta política, se pueden resumir en,

- La Gestión de los riesgos debe ser fundamentalmente anticipativa, orientándose también al mediano y largo plazo y teniendo en cuenta los escenarios posibles en un entorno cada vez más globalizado.
- Con carácter general, la gestión de los riesgos debe realizarse con criterios de coherencia entre la importancia del riesgo (probabilidad/impacto) y la inversión y medios necesarios para reducirlo.
- La gestión de riesgos financieros debe orientarse a evitar variaciones no deseadas en el valor fundamental del Grupo, no teniendo como objeto obtener beneficios extraordinarios.

b) Riesgo de Crédito

El riesgo de crédito consiste en que la contrapartida de un contrato incumpla sus obligaciones contractuales, ocasionando una pérdida económica para el Grupo.

La concentración de riesgo para Agunsa no es significativa ya que dispone de una cartera de clientes con muy buena calidad crediticia, distribuida entre distintos sectores y áreas geográficas.

Además, se debe sumar el hecho que debido a la naturaleza de la industria donde opera, los principales clientes del Grupo son empresas solventes.

Para controlar este riesgo se cuenta con un comité de crédito que controla plazos y montos asignados por cliente.

Políticas para Administrar el Riesgo de Crédito:

Agunsa clasifica a sus clientes según la relación de propiedad que mantenga con ellos, es así como existen:

- Empresas relacionadas
- Terceros, deudores comerciales y Otras Cuentas por Cobrar

Las empresas relacionadas no representan riesgo de crédito para la empresa.

Las políticas que se deben aplicar según la subclasificación de los deudores comerciales y otras cuentas por cobrar son las siguientes:

b.1. Deudores comerciales

Son aquellos clientes directos o propios de la empresa. No se otorga crédito a clientes nuevos a menos de que sean autorizados por el comité de crédito. En los casos que estime conveniente, el Comité podrá solicitar que el crédito sea respaldado por un documento comercial (cheque, letra, boleta en garantía), que mejore la calidad crediticia del cliente. Excepcionalmente se podrá ampliar el plazo y el monto con el visto bueno del gerente del área respectiva y del gerente de administración. Casos que superen los límites anteriores requiere además de la autorización del gerente general.

Los servicios definidos como de mesón no tienen crédito, salvo sean expresamente autorizados por el comité de crédito y el gerente de negocio que corresponda.

El crédito otorgado a los clientes que son líneas navieras de tráfico regular o habitual es variable según los términos del contrato. Este debe ser autorizado previamente por el gerente del área y finanzas.

Para el caso de los clientes que son líneas navieras de tráfico no habitual o esporádico se exige la preparación de una proforma de gastos (cotización) y se emite una solicitud de anticipo por el 80% del total, otorgándose por tanto un crédito por el 20% restante. Es responsabilidad de operaciones preparar la proforma, solicitar y verificar la recepción del anticipo antes de atender a un cliente. Si al arribo de la nave no existe este anticipo, operaciones debe pedir autorización a finanzas para iniciar la atención. Si al momento del zarpe aún no se recibe al anticipo, el gerente del negocio deberá autorizar el desatraque de la nave. Este tipo de clientes representan el 5% del saldo de Deudores comerciales al 31 de diciembre de 2018.

Deterioro de Activos Financieros al 31.12.2018

	Hasta 90 días MUSD	Más de 90 días hasta 180 días MUSD	Más de 180 días hasta 270 días MUSD	Más de 270 días hasta 365 días MUSD	Total MUSD
Tasa de Pérdida Esperada	0,46%	2,44%	22,78%	100,00%	0,06%
Deudores comerciales corrientes	101.413	1.316	240	402	103.371
Provisión de Pérdida	1	4	37	161	161

Deterioro de Activos Financieros al 01.01.2018

	Hasta 90 días MUSD	Más de 90 días hasta 180 días MUSD	Más de 180 días hasta 270 días MUSD	Más de 270 días hasta 365 días MUSD	Total MUSD
Tasa de Pérdida Esperada	5,54%	16,10%	20,79%	100,00%	0,73%
Deudores comerciales corrientes	81.592	1.373	693	-	83.658
Provisión de Pérdida	6	17	22	108	108

Los saldos finales de las provisiones por pérdidas para las cuentas por cobrar a Deudores Comerciales al 31 de diciembre de 2018 se ajustan a las provisiones para pérdidas iniciales de la siguiente manera:

	Pérdida Crediticia Esperada Deudores Comerciales MUSD
Provisión por Pérdida inicial al 1 de enero de 2018, calculada según IFRS 9	108
Aumento de la provisión para pérdidas crediticias reconocida en resultados durante el año	161
Cantidad no utilizada revertida	(108)
Saldo final al 31 diciembre 2018	161

b.2. Otras Cuentas por Cobrar, comprende:

b.2.1. Anticipo a proveedores: Solo se otorgan anticipos a los proveedores que presten servicios para que el grupo pueda realizar internaciones de equipos, construcciones o reparaciones y compra de activos fijos.

Dentro de los anticipos podemos encontrar el sub agenciamiento el cual se caracteriza porque existe un contrato con determinadas agencias que se encuentran ubicadas donde el grupo no cuenta con instalaciones, mediante el cual se anticipa entre un 70% a 100% del monto de la proforma a la sub agencia.

b.2.2. Préstamos al personal: No hay riesgo implícito dado que:
El monto solicitado no puede ser mayor al finiquito estimado.
Deben ser autorizados por la gerencia de administración.

b.2.3. Gastos recuperables de las compañías de seguros por los siniestros que se han presentado en las operaciones en las distintas líneas de negocio y que se encuentran pendientes de liquidaciones por parte de las compañías.

Con el objetivo de reflejar con exactitud el verdadero valor de una cuenta por cobrar, ya sea proveniente de la operación o no operación, el Grupo aplica deterioro a dichos montos utilizando el siguiente criterio.

Política de Deterioro: Se entiende por deterioro el monto de dinero por cobrar que definitivamente no se va a recuperar por no pago o por insolvencia.

- Las empresas relacionadas no están sujetas a deterioro.
- Las cuentas corrientes representados que correspondan a clientes Liner o con contrato, no serán deteriorados, a no ser que se corten las relaciones comerciales.
- Para el caso de Deudores comerciales, entran en deterioro todas aquellas partidas que superen 180 días de mora y que no se encuentran en cobranza extrajudicial, cobranza judicial, publicación de documentos en boletines comerciales o con programas de pago especiales. Las partidas que se encuentren en esta condición, tendrán que ser deterioradas salvo que la gerencia de finanzas determine que no es recomendable por existir certeza de voluntad de pago del cliente.
- Otras cuentas por cobrar: Sólo están sujetos a deterioro los gastos recuperables de las Compañías de Seguros. Esto se analiza caso a caso.

Riesgo de liquidez

El riesgo de liquidez se refiere a que la compañía está expuesta a la incapacidad de cumplir con sus obligaciones financieras a consecuencia de falta de fondos.

Las políticas en este aspecto buscan resguardar y asegurar que la compañía cuente con los fondos necesarios para el oportuno cumplimiento de los compromisos que ha asumido.

Mensualmente se debe realizar un presupuesto de flujo de fondos que muestre las entradas y salidas esperadas en el plazo de un año, de tal manera de determinar las necesidades u holguras de fondos. Cuando un déficit de caja es detectado, se debe estimar la duración de éste, para luego tomar las acciones que permitan corregir el descalce: reprogramación de compromisos, uso de líneas de sobregiro, solicitar a filiales pagos de dividendos o préstamos vía cuenta corriente o iniciar acciones para la obtención de créditos de capital de trabajo.

Para asegurar la liquidez de la compañía, toda inversión, en tanto sea posible, debe tener asociada un financiamiento, es así como la compra de activos fijos muebles o inmuebles deben ser adquiridos vía leasing, a un plazo tal que los flujos generados por el nuevo activo puedan dar pago al crédito, de modo que no sea necesario desviar fondos propios en el financiamiento de ellos. Cuando se trate de bienes que no sean financiables directamente por terceros, deberán ser adquiridos con recursos propios y no tomar créditos especiales con dicho fin. Posteriormente, los descalces que pudiesen generar esta inversión, se incorporan al análisis normal de caja de la compañía. En esta misma categoría se consideran los pagos de dividendos, inversiones en sociedades y desarrollo de sistemas, entre otros.

La administración de los flujos de caja de corto plazo tiene como objetivo asegurar que la disponibilidad de fondos se realice en el momento en que estos son requeridos, para ello semanalmente se debe hacer una programación diaria de flujo de fondos con horizonte de un mes.

Los excedentes en caja al cierre de cada día pueden ser invertidos en instrumentos financieros de alta liquidez y mínimo riesgo, como Fondos mutuos, Pactos y Depósitos a plazo.

Finalmente, la empresa debe contar con líneas de sobre giro vigentes en todo momento.

Riesgo de liquidez

Vencimientos contractuales de Pasivos Financieros al 31.12.2018

	Hasta 90 días MUSD	Más de 90 días hasta 1 año MUSD	De 1 a 2 años MUSD	De 2 a 3 años MUSD	De 3 a 4 años MUSD	De 4 a 5 años MUSD	De 5 años o más MUSD	Total Flujos de Efectivo MUSD
Préstamos Bancarios	12.862	27.400	32.297	49.722	25.867	4.105	4.448	156.701
Arrendamientos Financieros	1.020	3.165	3.939	3.482	3.983	2.973	17.256	35.818
Instrumentos Derivados	-	338	3.644	-	-	-	-	3.982
Totales	13.882	30.903	39.880	53.204	29.850	7.078	21.704	196.501

Vencimientos contractuales de Pasivos Financieros al 31.12.2017

	Hasta 90 días MUSD	Más de 90 días hasta 1 año MUSD	De 1 a 2 años MUSD	De 2 a 3 años MUSD	De 3 a 4 años MUSD	De 4 a 5 años MUSD	De 5 años o más MUSD	Total Flujos de Efectivo MUSD
Préstamos Bancarios	4.861	32.227	31.212	29.836	21.195	18.844	7.391	145.566
Arrendamientos Financieros	1.036	3.085	3.999	3.809	3.280	3.787	17.326	36.322
Instrumentos Derivados	-	246	2.203	-	-	-	-	2.449
Totales	5.897	35.558	37.414	33.645	24.475	22.631	24.717	184.337

c) Riesgo de mercado

d.1. Riesgo de tasa de interés

Las variaciones de los tipos de interés modifican los flujos futuros de los activos y pasivos referenciados a un tipo de interés variable. Por tanto, son especialmente relevantes en casos de obligaciones de largo plazo.

El objetivo de la gestión del riesgo de tasa de interés es minimizar la volatilidad de dichos flujos, aumentando la certidumbre de los pagos futuros. En ese sentido, la política de la empresa privilegia los financiamientos a tasa fija, es decir, una cobertura natural del riesgo. Lo anterior, sin dejar de tener en consideración las condiciones de mercado en el momento de adquirir las nuevas obligaciones.

Cuando los precios de mercado lleven a privilegiar alternativas de financiamiento a tasas variables, la Compañía buscará, en cuanto mejoren dichas condiciones, realizar operaciones de cobertura mediante la contratación de derivados que mitiguen estos riesgos. Estos instrumentos, en el caso de Bodegas AB Express S.A. son tratados como contabilidad de cobertura.

Análisis riesgo tasa de interés

Agunsa a nivel consolidado presenta una serie de pasivos que devengan intereses, algunos de ellos conllevan una tasa de interés variable, lo cual genera riesgo de tasa de interés.

Comparativamente tenemos el siguiente cuadro que muestra la composición de la deuda por tipo de tasa a diciembre 2018 y 2017.

TASA	31.12.18	31.12.17
FIJA	56%	57%
VARIABLE	44%	43%

Al 31 de diciembre de 2018, dentro de la proporción de créditos con tasa variable debemos destacar que para el 12% de ellos se han tomado coberturas en forma de Swap de Tasa de Interés.

Para efectos de análisis se sensibiliza el impacto en el Estado de Resultados de una variación en la tasa de interés. El análisis muestra que por cada aumento de un punto porcentual en la tasa de interés, el monto de gastos financieros aumenta en MUSD 197.

Los pasivos a tasa variable que devengan intereses se muestran en el siguiente cuadro, lo cual representa el 44% del total de créditos de la empresa.

Entidad Deudora	Porción Corto Plazo MUSD	Tasa Efectiva %	Tipo Interés	Tipo Moneda	Monto Intereses Actual MUSD	Monto Intereses Más 1% MUSD
CL – AGUNSA	1.002	3,44	Variable	USD	34	45
CL – AGUNSA	630	4,00	Variable	USD	25	31
CL – AGUNSA	1.021	3,21	Variable	USD	33	43
CL – AGUNSA	500	3,13	Variable	USD	16	21
CL – AGUNSA	1.817	4,56	Variable	USD	83	101
CL – AGUNSA	1.254	4,56	Variable	USD	57	70
CL – AGUNSA	1.261	4,07	Variable	USD	51	64
CL – AGUNSA	4.219	4,81	Variable	USD	203	245
CL – AGUNSA	2.531	4,55	Variable	USD	115	140
CL – AGUNSA	171	4,95	Variable	USD	8	10
CL – CACSA	2.191	2,27	Variable	CLF	50	72
CL – CASSA	744	2,86	Variable	CLF	21	29
CL – BODEGAS ABX	373	4,66	Variable	CLP	17	21
ES – BODEGAS ABX	116	4,66	Variable	CLP	5	7
ES – BODEGAS ABX	159	4,66	Variable	CLP	7	9
ES – AGUNSA	51	2,02	Variable	EUR	1	2
ES – AGUNSA	282	2,15	Variable	EUR	6	9
ES – AGUNSA	30	4,98	Variable	EUR	1	2
ES – AGUNSA	1	3,34	Variable	EUR	-	-
ES – AGUNSA	540	2,83	Variable	EUR	15	21
ES – AGUNSA	234	1,84	Variable	EUR	4	7
ES – AGUNSA	2	1,80	Variable	EUR	-	-
TOTAL	19.129				752	949

d.2. Riesgo de tipo de cambio

El riesgo de tipo de cambio es aquel que se origina del descalce de monedas en los flujos y aquel que se genera en la conversión de las partidas de los estados financieros.

La política del Grupo es cubrir sus flujos de los riesgos asociados al tipo de cambio, utilizando principalmente el calce natural de monedas, coberturas de flujos alternativas y, si se estimara necesario, cubrir del valor contable de sus partidas.

El Grupo opera en el ámbito internacional y, por tanto está expuesto al riesgo de tipo de cambio por operaciones con divisas, especialmente el dólar. Los riesgos de tipo de cambio se corresponden, fundamentalmente, con las siguientes transacciones:

- Deuda denominada en moneda extranjera contratada por sociedades del Grupo y asociadas.
- Cobros procedentes de la operación referenciados principalmente a la moneda dólar.

Aproximadamente el 60% de las ventas del Grupo son denominadas en moneda extranjera, mientras que el 90% de los costos lo están en la moneda funcional de cada país.

Dado lo anterior, el Grupo Agunsa contrata instrumentos financieros derivados, cuyo objetivo es minimizar estos riesgos utilizando el método más efectivo para eliminar o reducir el impacto de estas exposiciones.

d) Instrumentos derivados:

El Grupo Agunsa siguiendo con su política de gestión de riesgo de mercado, realiza contrataciones de derivados de tasas de interés y tipos de cambio.

La Política del Grupo es no celebrar contratos de este tipo hasta que exista un compromiso firme o cada vez que exista una alta probabilidad de ocurrencia en las ventas, negociar los términos de los derivados de cobertura para calzar con los términos de la partida cubierta para maximizar la efectividad de la cobertura y no utilizar derivados de cobertura para fines especulativos.

Los instrumentos de cobertura más utilizados son las opciones y los SWAP de tasa de interés. Estos últimos, se contratan al cerrar un negocio del cual se tenga certeza de su fecha de cobro, asegurando el precio del dólar al momento del vencimiento de la factura. Esto permite planificar con certidumbre sobre valores conocidos.

Además, se contratan las llamadas opciones Zero Cost Collar, sin gasto de prima inicial, para cubrir los flujos provenientes de las ventas en moneda extranjera, asegurando un tipo de cambio mínimo y máximo.

La Gerencia de Finanzas es la responsable de evaluar la necesidad de cobertura.

NOTA 33 - MONEDA NACIONAL Y EXTRANJERA
a) Activos corrientes

Clases de Activos / Moneda	Montos No Descontados según Vencimientos				31.12.18 MUSD	31.12.17 MUSD
	1 - 90 Días MUSD	91 Días - 1 Año MUSD	1 - 3 Años MUSD	Más de 5 Años MUSD		
Efectivo y Equivalentes al Efectivo	28.044	-	-	-	28.044	35.530
Peso Chileno	6.697	-	-	-	6.697	13.835
Dólares	18.130	-	-	-	18.130	18.743
Euros	364	-	-	-	364	325
Peso Argentino	42	-	-	-	42	470
Peso Mexicano	316	-	-	-	316	182
Nuevo Sol Peruano	2.473	-	-	-	2.473	1.587
Otras monedas	22	-	-	-	22	388
Otros activos financieros corrientes	-	6.870	-	-	6.870	6.542
Dólares	-	6.870	-	-	6.870	6.542
Otros activos no financieros corrientes	12.259	330	-	-	12.589	13.080
Peso Chileno	4.611	-	-	-	4.611	5.837
Dólares	6.676	68	-	-	6.744	4.296
Euros	215	-	-	-	215	280
Peso Argentino	264	-	-	-	264	256
Peso Mexicano	31	-	-	-	31	1.946
Nuevo Sol Peruano	462	-	-	-	462	263
Otras monedas	-	262	-	-	262	202
Deudores comerciales y otras cuentas por cobrar corrientes	102.882	489	-	-	103.371	83.658
Peso Chileno	39.463	-	-	-	39.463	39.423
Dólares	46.572	-	-	-	46.572	25.489
Euros	3.215	-	-	-	3.215	4.705
Peso Argentino	5.021	-	-	-	5.021	4.478
Peso Mexicano	2.644	-	-	-	2.644	2.535
Nuevo Sol Peruano	4.791	-	-	-	4.791	5.353
Otras monedas	1.176	489	-	-	1.665	1.675
Cuentas por cobrar a Entidades Relacionadas, Corriente	11.445	-	-	-	11.445	8.802
Peso Chileno	4.749	-	-	-	4.749	3.313
Dólares	6.671	-	-	-	6.671	2.681
Euros	18	-	-	-	18	-
Nuevo Sol Peruano	7	-	-	-	7	7
Otras monedas	-	-	-	-	-	2.801
Inventarios	-	7.358	-	-	7.358	5.480
Peso Chileno	-	70	-	-	70	71
Dólares	-	6.389	-	-	6.389	5.126
Peso Argentino	-	420	-	-	420	-
Peso Mexicano	-	26	-	-	26	12
Nuevo Sol Peruano	-	453	-	-	453	271
Activos por impuestos corrientes	5.660	-	-	-	5.660	4.997
Peso Chileno	94	-	-	-	94	375
Dólares	4.259	-	-	-	4.259	3.801
Euros	40	-	-	-	40	49
Peso Argentino	386	-	-	-	386	500
Peso Mexicano	55	-	-	-	55	81
Nuevo Sol Peruano	826	-	-	-	826	191

Continuación NOTA 33 - MONEDA NACIONAL Y EXTRANJERA
b) Activos No Corrientes

Clases de Activos / Moneda	Montos No Descontados según Vencimientos				Totales	
	1 - 90 Días MUSD	91 Días - 1 Año MUSD	1 - 3 Años MUSD	Más de 5 Años MUSD	31.12.18 MUSD	31.12.17 MUSD
Otros activos no financieros no corrientes	-	-	3.048	-	3.048	4.918
Dólares	-	-	2.962	-	2.962	4.884
Euros	-	-	16	-	16	17
Peso Argentino	-	-	65	-	65	12
Peso Mexicano	-	-	5	-	5	5
Inversiones Contabilizadas Utilizando el Método de la Participación	-	-	-	72.652	72.652	73.780
Peso Chileno	-	-	-	3.107	3.107	2.016
Dólares	-	-	-	67.963	67.963	70.040
Euros	-	-	-	1.320	1.320	1.463
Nuevo Sol Peruano	-	-	-	262	262	261
Activos intangibles distintos de la plusvalía	-	-	28.099	48.382	76.481	85.850
Peso Chileno	-	-	-	48.382	48.382	72.099
Dólares	-	-	27.895	-	27.895	13.526
Euros	-	-	17	-	17	44
Peso Argentino	-	-	31	-	31	29
Peso Mexicano	-	-	18	-	18	28
Nuevo Sol Peruano	-	-	138	-	138	124
Plusvalía	-	-	-	866	866	866
Dólares	-	-	-	866	866	866
Propiedades, Planta y Equipo	-	-	-	182.931	182.931	172.634
Peso Chileno	-	-	-	841	841	989
Dólares	-	-	-	153.479	153.479	141.929
Euros	-	-	-	1.086	1.086	128
Peso Argentino	-	-	-	1.999	1.999	3.385
Peso Mexicano	-	-	-	88	88	140
Nuevo Sol Peruano	-	-	-	25.438	25.438	26.063
Propiedades de inversión	-	-	-	2.593	2.593	3.357
Euros	-	-	-	2.593	2.593	3.357
Activos por Impuestos Diferidos	-	-	5.286	-	5.286	6.803
Peso Chileno	-	-	2.025	-	2.025	3.179
Dólares	-	-	2.611	-	2.611	2.654
Euros	-	-	538	-	538	573
Nuevo Sol Peruano	-	-	112	-	112	397
Total activos	160.290	15.047	36.433	307.424	519.194	506.297
Peso Chileno	55.614	70	2.025	52.330	110.039	141.137
Dólares	82.308	13.327	33.468	222.308	351.411	300.577
Euros	3.852	-	571	4.999	9.422	10.941
Peso Argentino	5.713	420	96	1.999	8.228	9.130
Peso Mexicano	3.046	26	23	88	3.183	4.929
Nuevo Sol Peruano	8.559	453	250	25.700	34.962	34.517
Tras	1.198	751	-	-	1.949	5.066

Continuación NOTA 33 - MONEDA NACIONAL Y EXTRANJERA
c) Pasivos Corrientes

Clases de Pasivos Corrientes / Moneda	Montos No Descontados según Vencimiento		Totales	
	1 - 90 Días MUSD	91 Días - 1 Año MUSD	31.12.18 MUSD	31.12.17 MUSD
Otros pasivos financieros corrientes	13.882	30.903	44.785	41.455
Peso Chileno	1.106	3.502	4.608	6.004
Dólares	10.561	20.463	31.024	21.065
Euros	1.135	384	1.519	1.357
Peso Argentino	-	-	-	1
Nuevo Sol Peruano	253	782	1.035	1.042



CHILE Y SUBSIDIARIAS

ANALISIS RAZONADO A LOS ESTADOS FINANCIEROS CONSOLIDADOS

AL 31 DE DICIEMBRE DE 2018



Evolución de las actividades, negocios y los riesgos asociados.

La venta durante el presente ejercicio aumentó en un 7% con respecto al período anterior principalmente por el mejoramiento de la división de Agenciamiento en sus actividades de abastecimiento de combustible a las naves y servicios de lanchas y de la división Logística en sus actividades de almacenaje, operador logístico y transporte.

El EBITDA al 31 de diciembre 2018 aumenta un 9,68% desde MMUSD 61,10 en diciembre 2017 a MMUSD 67,65 en diciembre 2018, esto principalmente debido al aumento de los ingresos en todas las líneas de negocios.

Respecto a los pasivos de la empresa, las deudas financieras corrientes aumentaron en MUSD 3.330 es decir un 8% desde diciembre 2017 a diciembre 2018, mientras que las deudas financieras no corrientes aumentaron en MUSD 8.834 desde diciembre 2017 a diciembre 2018, es decir un 6,18%. El aumento obedece principalmente al financiamiento de largo plazo para afrontar las obras en construcción en el Terminal Portuario de Manta en Ecuador y, en otros proyectos de inversión como la participación en la Concesión del Aeropuerto El Tepual de Puerto Montt.

Finalmente, se espera que la inclusión de nuevos negocios, así como la entrada en operación de algunos de los nuevos proyectos contribuyan a mejorar el nivel de resultados que se viene observando y mejorar la razón corriente.

Principales fuentes de financiamiento

La sociedad, mediante su política de dividendos, que consiste en el pago de aproximadamente del 50% de las utilidades de cada ejercicio como dividendo, destina el 50% restante a resultados acumulados, con el objetivo de dotar de fondos propios para proyectos de inversión futura. Adicionalmente, obtiene financiamiento de corto y largo plazo desde los bancos y compañías de leasing establecidos en cada uno de los países en que opera a través de subsidiarias.

A continuación se presentan los principales flujos operacionales y de financiamiento (préstamos) para los periodos que se indican:

Segmentos	31.12.2018 MUSD	31.12.2017 MUSD
Agenciamiento	755	12.491
Concesiones y Terminales	33.417	20.413
Logística y Distribución	(1.460)	5.957
Otros	43.314	61.152
Totales	76.026	100.013



Principales usos de fondos

La sociedad, utiliza los recursos de generación propia, dividendos recibidos y recursos obtenidos de terceros para el financiamiento normal de sus operaciones, pago de dividendos, adquisición de activos y pagos de endeudamiento.

Durante el ejercicio anterior se han efectuado diversas inversiones en Propiedades, planta y equipos: Cintas transportadoras en Terminal Marítimo de Transgranel en Uruguay del segmento Agenciamiento. Inversiones en los nuevos centros de distribución y almacenaje en Chile (sector El Noviciado, Región Metropolitana y la habilitación de centro de distribución en San Antonio) y ampliación y equipamiento del Centro de Distribución de Portrans en Ecuador, del segmento Logística y Distribución.

El resumen de las principales inversiones se presenta a continuación:

Segmentos	31.12.2018 MUSD	31.12.2017 MUSD
Agenciamiento	1.030	3.035
Concesiones y Terminales	886	5.149
Logística y Distribución	18.462	9.471
Otros	2.337	2.243
Totales	22.715	19.898

Riesgos por segmento de negocios

Agenciamiento

El Agenciamiento se ve afectado directamente por los cambios en el entorno internacional donde se han producido integraciones, fusiones y quiebras de algunas de las grandes compañías navieras y que han visto una disminución de los niveles de actividad y del valor del flete marítimo, afectando finalmente a los agentes.

Concesiones y Terminales

En las concesiones de aeropuertos el riesgo está asociado a la variación en la cantidad de pasajeros embarcados, lo que afecta la duración de los contratos de concesión.

Logística y Distribución

En el ámbito nacional, el riesgo es que se vea afectada la actividad por la baja en la demanda interna, debido a la situación económica la cual ha ido mejorando durante este trimestre aumentando las operaciones de almacenaje, distribución y transporte mejorando las operaciones de logística en general la cual ha afectado positivamente en los resultados.



ANÁLISIS RAZONADO A LOS ESTADOS FINANCIEROS CONSOLIDADOS		
	31.12.2018	31.12.2017
PROPIEDAD		
Número de acciones de la sociedad matriz - AGUNSA	855.096.691	855.096.691
Controladora: Grupo Empresas Navieras S.A.	81,06%	81,06%
Valor acción bolsa al cierre	\$ 170,29	\$ 192,46
ÍNDICES DE LIQUIDEZ		
Liquidez corriente		
	$\frac{175.336.306}{141.282.782} =$	$\frac{175.336.306}{141.282.782} =$
	1,24	1,16
Razón ácida		
	$\frac{34.913.657}{141.282.782} =$	$\frac{34.913.657}{141.282.782} =$
	0,25	0,31
ÍNDICES DE ENDEUDAMIENTO		
Razón endeudamiento		
	$\frac{315.366.092}{203.827.652} =$	$\frac{315.366.092}{203.827.652} =$
	1,55	1,47
Proporción deuda corto plazo respecto deuda total		
	$\frac{141.282.782}{315.366.092} =$	$\frac{141.282.782}{315.366.092} =$
	44,80%	45,44%
Proporción deuda largo plazo respecto deuda total		
	$\frac{174.083.310}{315.366.092} =$	$\frac{174.083.310}{315.366.092} =$
	55,20%	54,56%
Coertura gastos financieros		
	$\frac{36.782.275}{11.188.254} =$	$\frac{36.782.275}{11.188.254} =$
	3,29	4,74



ANÁLISIS RAZONADO A LOS ESTADOS FINANCIEROS CONSOLIDADOS		31.12.2018	31.12.2017															
ÍNDICES DE EFICIENCIA Y RENTABILIDAD																		
Rentabilidad del Patrimonio	$\frac{\text{Ganancia (Pérdida)}}{\text{Patrimonio Promedio}} = \frac{19.313.081}{204.492.031} =$	9,44%	11,11%															
Rentabilidad del Activo	$\frac{\text{Ganancia (Pérdida)}}{\text{Activo Promedio}} = \frac{19.313.081}{512.745.322} =$	3,77%	4,46%															
Rendimiento de activos operacionales	$\frac{\text{Resultados Operacionales}}{\text{Activos Operacionales}} = \frac{30.197.584}{358.267.138} =$	8,43%	8,15%															
Resultados Operacionales	<table border="0" style="width: 100%;"> <tr> <td style="width: 50%; border-bottom: 1px solid black;">Ganancia bruta</td> <td style="width: 25%; text-align: right;">71.822.772</td> <td style="width: 25%;"></td> </tr> <tr> <td>Gasto de administración</td> <td style="text-align: right;">(41.685.593)</td> <td></td> </tr> <tr> <td>Otros gastos, por función</td> <td style="text-align: right;">(1.661.215)</td> <td></td> </tr> <tr> <td>Ingresos financieros</td> <td style="text-align: right;">1.721.620</td> <td></td> </tr> <tr> <td style="border-top: 1px solid black;">Total Resultado Operacional</td> <td style="text-align: right; border-top: 1px solid black;">30.197.584</td> <td></td> </tr> </table>			Ganancia bruta	71.822.772		Gasto de administración	(41.685.593)		Otros gastos, por función	(1.661.215)		Ingresos financieros	1.721.620		Total Resultado Operacional	30.197.584	
Ganancia bruta	71.822.772																	
Gasto de administración	(41.685.593)																	
Otros gastos, por función	(1.661.215)																	
Ingresos financieros	1.721.620																	
Total Resultado Operacional	30.197.584																	
Activos Operacionales	<table border="0" style="width: 100%;"> <tr> <td style="width: 50%; border-bottom: 1px solid black;">Activos corrientes totales</td> <td style="width: 25%; text-align: right;">175.336.306</td> <td style="width: 25%;"></td> </tr> <tr> <td>Propiedades, Planta y Equipo</td> <td style="text-align: right;">182.930.832</td> <td></td> </tr> <tr> <td style="border-top: 1px solid black;">Total Activos Operacionales</td> <td style="text-align: right; border-top: 1px solid black;">358.267.138</td> <td></td> </tr> </table>			Activos corrientes totales	175.336.306		Propiedades, Planta y Equipo	182.930.832		Total Activos Operacionales	358.267.138							
Activos corrientes totales	175.336.306																	
Propiedades, Planta y Equipo	182.930.832																	
Total Activos Operacionales	358.267.138																	
Margen bruto respecto ventas totales	$\frac{\text{Ganancia Bruta}}{\text{Ingresos de actividades ordinarias}} = \frac{71.822.772}{489.498.205} =$	14,67%	15,47%															
Retorno de Dividendos	$\frac{\text{Dividendos pagados últimos 12 meses USD}}{\text{Valor mercado acción en USD}} = \frac{0,01082}{0,2451} =$	4,415%	2,252%															
Valor mercado acción en USD	<table border="0" style="width: 100%;"> <tr> <td style="width: 50%; border-bottom: 1px solid black;">Valor acción bolsa al cierre</td> <td style="width: 25%; text-align: right;">\$ 170,29</td> <td style="width: 25%;"></td> </tr> <tr> <td>Tipo de cambio al cierre</td> <td style="text-align: right;">\$ 694,77</td> <td></td> </tr> </table>			Valor acción bolsa al cierre	\$ 170,29		Tipo de cambio al cierre	\$ 694,77										
Valor acción bolsa al cierre	\$ 170,29																	
Tipo de cambio al cierre	\$ 694,77																	



ANÁLISIS RAZONADO A LOS ESTADOS FINANCIEROS CONSOLIDADOS		31.12.2018	31.12.2017
Ganancia (pérdida) antes de impuestos		MUSD	28.198
	Ganancia (pérdida), antes de impuestos	27.316	
Ganancia (pérdida) líquida final		MUSD	21.840
	Ganancia (pérdida) procedente de operaciones continuadas	19.313	
R.A.I.I.D.A.I.E.			
	Ganancia (pérdida), antes de impuestos	27.315.641	
	+ ítemes extraordinarios	41.336.927	
		68.652.568	61.257
Ítemes extraordinarios			
	Depreciación	10.946.836	
	Amortización	18.195.909	
	Ítemes extraordinarios	1.005.928	
	Gastos financieros	11.188.254	
	Total ítemes extraordinarios	41.336.927	
Utilidad por acción		= USD	0,026 USD
	Ganancia (pérdida)	19.313.081	
	Número de acciones de la sociedad	855.096.691	
Valor libros acción		= USD	0,214 USD
	Patrimonio atribuible a los propietarios de la controladora	182.913.609	
	Número de acciones de la sociedad	855.096.691	



ANÁLISIS RAZONADO A LOS ESTADOS FINANCIEROS CONSOLIDADOS			
	31.12.2018	31.12.2017	
RATIOS para Bolsa de Valores			
Datos			
Acciones	855.096.691	855.096.691	
Valor bolsa	\$ 170,29	\$ 192,46	
Valor bursátil CLP	\$ 145.614.415,510	\$ 164.571.909,150	
Valor T/C	\$ 694,77	\$ 614,75	
	MMUSD	MMUSD	
	31.12.2018	31.12.2017	
	67.646.640	61.102.890	
EBITDA DEL PERÍODO =			
	67,65	61,10	
EBITDA ANUALIZADO			
	9,4752%	10,6453%	
ROE - Return On Equity - Retorno sobre el Capital Propio			
	19.313,081	21.839,576	
Ganancia (pérdida) =	203.827.652	205.156.409	
Patrimonio total			



CHILE Y SUBSIDIARIAS

HECHOS RELEVANTES

HECHOS RELEVANTES

- Con fecha 20 de marzo de 2018, mediante publicación de Hecho Esencial, se informó que en sesión extraordinaria celebrada el 19 de marzo de 2018, el Directorio de Agencias Universales S.A. (“AGUNSA”) tomó conocimiento que, al 31 de diciembre de 2017, AGUNSA dejó de cumplir con los requisitos copulativos establecidos en el artículo 50 bis de la Ley N° 18.046 sobre Sociedades Anónimas, para contar con Comité de Directores.

De igual forma, en esa misma oportunidad el Directorio de AGUNSA acordó por unanimidad, que no se acogerá voluntariamente a las normas contenidas en el artículo 50 bis de la Ley N° 18.046, sobre Sociedades Anónimas, y que por tanto el Comité de Directores de AGUNSA ha cesado en su funcionamiento.

El Directorio acordó formar un Comité de Auditoría compuesto de 4 directores como sus integrantes, el que tendrá por misión revisar los estados financieros trimestrales, semestrales y anuales de la sociedad.

- Con fecha 27 de abril de 2018, se llevó a efecto la Vigésima Novena Junta Ordinaria de Accionistas de Agencias Universales S.A., en la cual, se llevaron a efecto los siguientes acuerdos:
 1. Se aprobó la Memoria y Balance General del ejercicio terminado al 31 de diciembre de 2017.
 2. Se acordó pagar un dividendo a contar del día 17 de mayo de 2018 de US\$ 0,01082 por acción, lo que significa la cifra total de US\$ 9.252.146,20 equivalente al 50% de la utilidad del ejercicio 2017 y destinar el remanente a la cuenta patrimonial de Ganancias acumuladas. El dividendo será pagado en moneda nacional, al tipo de cambio del dólar observado para el día del cierre del registro de accionistas que da derecho a él, esto es, al quinto día hábil anterior al del pago.
 3. Se designó como Auditores Independientes para el ejercicio 2018 a los señores Price WaterhouseCoopers.
 4. Se acordó fijar la remuneración del Directorio en 28 unidades de fomento por concepto dieta por asistencia a sesiones y 28 unidades de fomento como gasto de representación, correspondiéndole el doble al Presidente y 1,5 veces al Vicepresidente. Asimismo, se fijó una participación del 2% de las utilidades del ejercicio 2018, para ser distribuida entre los señores Directores, correspondiéndole el doble al Presidente y 1,5 veces al Vicepresidente.
 5. Se acordó asignarle al Comité de Auditoría una remuneración de 28 UF a cada uno por asistencia efectiva a sesiones.

6. Se acordó efectuar las publicaciones que los estatutos y la legislación vigente exigen correspondientes al ejercicio 2018, en el diario "El Mercurio" de Valparaíso.

Con fecha 28 de junio de 2018, mediante publicación de Hecho Esencial, el Directorio tomó conocimiento de la renuncia presentada por el señor Felipe Morandé Lavín a su cargo de Director y acordó mantener vacante la designación su reemplazante.

Con fecha 20 de diciembre de 2018, mediante publicación de Hecho Esencial, el Directorio tomó conocimiento de la renuncia a su cargo de Gerente General presentada por el señor Luis Mancilla Pérez, quien manifestó su decisión en tal sentido. El Directorio, junto con agradecer la extensa labor desarrollada por el señor Mancilla, acordó aceptar la renuncia a contar del día 8 de enero de 2019, y a partir de la misma fecha, designó como Gerente General de Agencias Universales S.A. a don Fernando Rodríguez Pinochet.

En reunión celebrada con fecha 28 de marzo de 2019, el Directorio ha autorizado los presentes Estados financieros Consolidados al 31 de diciembre de 2018.

AGENCIAS UNIVERSALES S. A.
Sociedad Anónima Abierta
Inscripción CMF - 360

DECLARACIÓN DE RESPONSABILIDAD

Declaramos bajo juramento que asumimos la responsabilidad respecto de la veracidad de la información incorporada en la presente Memoria Anual.



Presidente

José Manuel Urenda Salamanca / RUT: 5.979.423 - K / Abogado

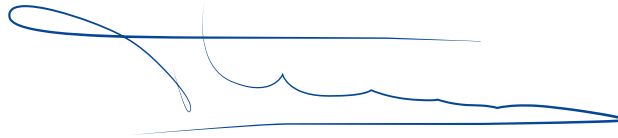

Vicepresidente

Franco Montalbetti Moltedo / RUT: 5.612.820 - 4 / Ingeniero Comercial

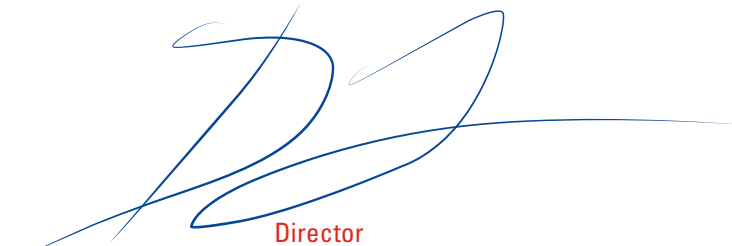

Director

Beltrán Urenda Salamanca / RUT: 4.844.447 - 4 / Abogado

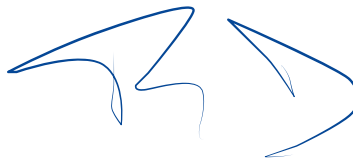

Director

Francisco Gardeweg O. / RUT: 6.531.312 - K / Ingeniero Comercial

DECLARACIÓN DE RESPONSABILIDAD



Director

Rodrigo Zegers Reyes / RUT: 6.375.622 - 9 / Abogado



Director

Marcela Achurra G. / RUT: 9.842.299 - 4 / Abogado



Gerente General

Fernando Rodríguez P. / RUT: 10.215.441-K / Ingeniero Comercial

AGUNSA

DISEÑO
CANAL CERO

IMPRESIÓN